

Reportajes a la ciudad — *Julio Toyos*

Morir en Montevideo... o en Biafra

21 ENERO - 27 ENERO SEMANARIO
mate amargo
AÑO V (Tercera época) Nº 170 - Uruguay $ 25 - Argentina $ 4

Il Padrino

y sus
PEO
PEADO

Negocios desde el Edificio Libertad

La madeja es grande y poco a poco se va desenredando. Los negocios en los que están involucrados Laguardia y Risi (tanto en forma individual como asociados) son numerosos. Mate Amargo aporta nuevos datos.


Osvaldo Risi

Bluth en un comienzo dijo que a Risi lo vio una o dos veces en el séptimo piso del Edificio Libertad. A nuestro semanario Risi le comunicó que *"hace más de ocho años (casi nueve) que no tengo vínculo laboral con el Estado, ni como funcionario público, ni como empresa unipersonal"*. La última información que llegó a la investigadora parlamentaria sobre presuntas irregularidades en licitaciones de la Administración Nacional de Puertos procedente de la Presidencia de la República, es que Risi cumplió funciones "honorarias" en el Edificio Libertad. Más allá de las contradicciones que aparecen en el cruce de estos datos, lo cierto es que Risi realizaba trabajos en el Edificio Libertad y que estaba junto a Laguardia. Es sugerente que en un documento enviado por Presidencia de la República a la Investigadora, el secretario presidencial Elías Bluth dice que actualmente *"cuando ocasionalmente se reciben llamadas para el señor Risi a través de la central telefónica de la Presidencia, las operadoras derivan las mismas a la Unidad de Apoyo o a la Secretaría Privada"*, es decir a Ernesto Laguardia. Uno de los internos es el 1709, número que le comunicaron a la revista **Posdata** (desde la Presidencia) en el que se ubicaba a Risi. Por tanto se confirma la estrecha vinculación comercial entre Risi y Laguardia y se van aclarando las denuncias realizadas por **Mate Amargo** sobre diversos negocios y negociados implementados desde el Edificio Libertad.

Publicidad y autos

En la edición anterior profundizábamos los datos sobre la venta de publicidad y la organización de fiestas y distintas actividades comerciales por parte de empresas vinculadas a Laguardia y Risi. Pese a que Risi en un contacto establecido con nuestra redacción desmintió esta información y aclaró que *"nunca tuve ni tengo vínculo alguno de ninguna naturaleza, con las empresas a que se refiere su nota, ni con ninguna otra empresa de Publicidad o Promociones del medio, y menos aún, nunca vendí avisos de ningún tipo absolutamente a nadie"*, nuevas fuentes de **Mate Amargo** confirmaron la existencia de éste y otros negocios entre Risi y Laguardia.

Por otro lado surgieron nuevos datos de la investigación realizada. Por ejemplo la empresa Eden SA le pagaría a Laguardia 4.000 dólares mensuales para que realice gestiones ante la Dirección General Impositiva (DGI) para refinanciar en cuotas el pago de la "abultada" deuda que mantiene. Como venimos informando desde octubre, Laguardia sería un especialista en blanquear deudas con la Impositiva, ya que lo hace desde sus propias empresas.

Otro negocio habría sido realizado vía British Cars y su propietario Martín Zalsberg. Según otra fuente de este semanario, *"Laguardia compró autos para la Presidencia de la República e intentó también vendérselos al Ministerio del Interior y al de Educación y Cultura pero no pudo lograrlo"*. Asimismo según **Posdata**, Ernesto Laguardia recibe en su celular una importante cantidad de llamadas de empresas privadas, *"varias que giran en el rubro automotriz, que no condicen claramente con la naturaleza de las funciones que en teoría ejerce el secretario privado del Presidente de la República"*.

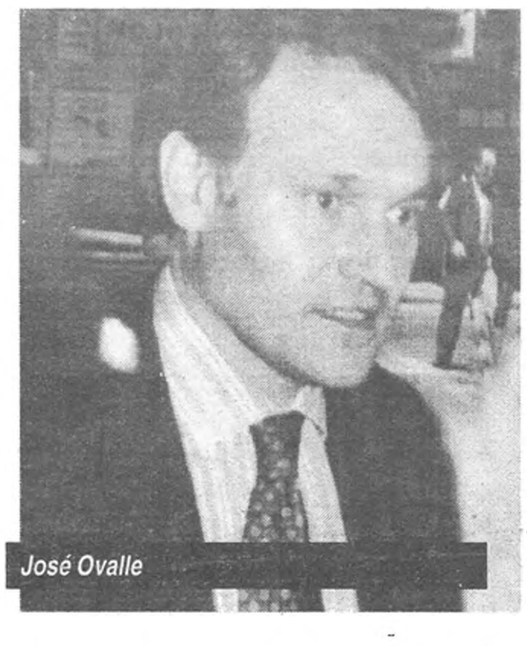
José Ovalle

Por otro lado le habría conseguido a Martín Zalsberg una importante financiación a través del Banco República para el Shopping en Punta del Este.

Negocios en cuatro ruedas

En la edición anterior mencionábamos el caso de **Quatrorutas**, la revista del Automóvil Club del Uruguay. La publicación es editada por Quatrorutas SRL, firma de Laguardia. El redactor responsable es Jaime Yavitz, director de la Comedia Nacional y crítico de teatro de **Canal 4**. María Inés Kelber, esposa de Laguardia, es la encargada de la citada revista. Los vínculos telefónicos entre Risi, Laguardia y Kelber, se acercan a confirmar la hipótesis difundida por **Mate Amargo** sobre las relaciones comerciales en la venta de avisos entre Risi y Laguardia. Como informábamos, otra fuente dijo: *"Risi y Laguardia habrían sido los nexos también en este caso"* (refiriéndose a la venta de publicidad a empresas del Estado). Según los registros de llamadas publicados por **Posdata**, Risi tuvo un importante flujo de comunicaciones telefónicas con Laguardia y Kelber. La revista señaló en su última edición que María Inés Kelber se comunicó con Risi *"en 37 ocasiones desde su teléfono 901 9015, en el edificio del Automóvil Club del Uruguay, siempre al celular de Risi"*. También son sugerentes para el caso que nos ocupa las comunicaciones entre Risi y empresas del Estado. Según el registro de llamadas publicadas por **Posdata**, a Risi *"lo llaman, de hecho, desde la mayoría de los despachos estatales, sean éstos parlamentarios* (nueve teléfonos de la Cámara de Senadores y uno de la Cámara de Representantes), *sean ministeriales* (en especial Ministerio de Ganadería, Ministerio de Defensa), *desde no menos de diez números telefónicos diferentes del Banco Hipotecario, de varios teléfonos de la vicepresidencia de OSE, de la Armada Nacional, de la Intendencia de Canelones, por citar las reparticiones desde donde procede el mayor número de comunicaciones al celular del asesor"*.

Si como publicó **Mate Amargo** Risi y Laguardia tienen negocios en la venta de publicidad desde el Edificio Libertad y sus mayores clientes son las empresas del Estado, no es de extrañar este intenso tráfico telefónico, que estamos en condiciones de afirmar que se amplía con casi todas las empresas del Estado. Por citar sólo el caso del Banco de Previsión Social (BPS), fueron contundentes los pedidos de informes enviados por el diputado de la Unión Colorada y Batllista Alberto Iglesias al Ministerio de Trabajo y Seguridad Social para que sean remitidos al ente. Uno de los pedidos está fechado el 9 de setiembre y está *"referido a la publicidad que dicho ente realiza en eventos deportivos y en particular en automóviles de carrera"*. Las interrogantes planteadas son: *"¿cuál es la posición actual del Directorio del Banco de Previsión Social en materia de publicidad en eventos deportivos? El Banco de Previsión Social paga publicidad en automóviles de carrera? En caso afirmativo, ¿por qué monto y a quién o quienes se les está pagando? ¿Qué estudio se ha realizado y qué resultado se ha proyectado de la repercusión de dicha publicidad?"*. Un segundo pedido del 30 de diciembre amplia las preguntas: *"¿cuáles son las contrataciones que el Banco de Previsión Social ha realizado en materia de publicidad en medios escritos (con excepción de los diarios) desde el 1° de enero de 1995 a la fecha? ¿Cuáles son los montos contratados por el Banco de Previsión Social con cada uno de dichos medios y su detalle? ¿Existieron pagos por anticipado? ¿Existen avisos para ser publicados, desde qué fechas y cuánto fueron los pagos?"*.


Ernesto Laguardia

Implícitamente Iglesias se refiere a **Quatrorutas** y a los negocios de Laguardia (al que le sumamos desde la edición anterior a Osvaldo Risi) desde Presidencia de la República. También entre las llamadas a Laguardia aparecen contactos con una importante agencia de publicidad del medio. Las empresas del Estado que tienen publicidad con **Quatrorutas** son ANCAP, el Banco de Seguros y ANTel. Si establecemos una relación entre los diferentes negocios de Laguardia visualizamos que el pedido de informes de Iglesias hace referencia a publicidad en medios escritos *"con excepción de los diarios"*, en eventos deportivos y en *"automóviles de carrera"*. Entre estos negocios estarían las carreras del Autódromo del Pinar, donde la concesión se la habrían otorgado a la empresa de Risi y Laguardia. Asimismo la cara visible es Gustavo Trelles, quien además tiene como *sponsors* al BPS, ANTel, ANCAP, el Banco de Seguros. El BPS también promociona al piloto Gonzalo Rodríguez. Para argumentar esas erogaciones por parte del BPS, el vicepresidente del ente Armando Quisique argumentó que la intención es llegar a los sectores más jóvenes. Para el diputado Iglesias, con este tipo de argumentos Quisique *"está irritando la inteligencia nuestra y la del ciudadano"*. Una de las fuentes comentó: *"Laguardia vende carreras de autos en Punta del Este"*, con importantes entregas de dinero en materia de publicidad por parte de empresas del Estado.

Otra revista editada por la empresa de Laguardia es **Salud al Día**, la que según el semanario **Brecha**, *"se entrega a cada uno de los 120 mil afiliados a Casa de Galicia"*.

La utilización del cargo que ostenta Laguardia para realizar negocios privados, más su cercanía al Presidente de la República, aumentan las dudas sobre las formas de operar desde Presidencia. A esto se suma ahora el papel de Osvaldo Jorge Risi, empresario vinculado al sector del gobierno y socio de Laguardia. Lo que surgió públicamente con una grabación donde se solicitaba una coima para conceder la licitación de la playa de contenedores, se está abriendo en "una caja de Pandora", donde los casos poco transparentes se suman y nadie se imagina todavía dónde se colocará la raya para obtener los resultados de esa adición.

Manuel Sierra

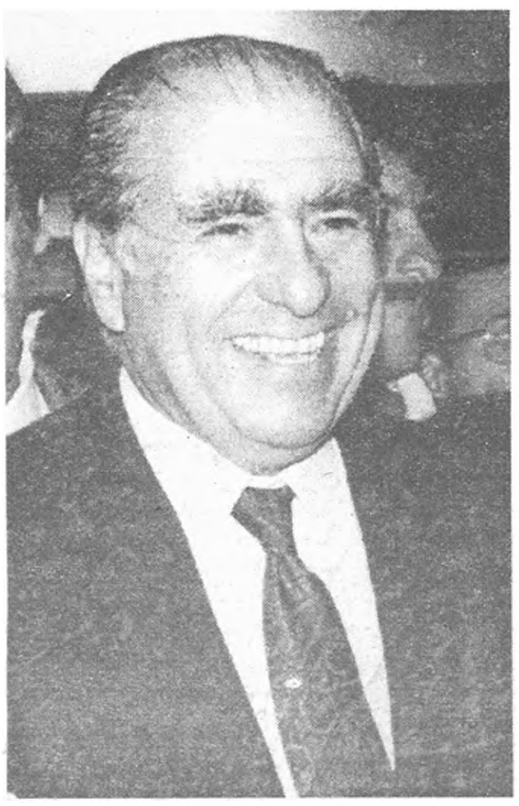

Corrupción & coalición



Actualmente es posible afirmar que los lazos comerciales trascienden los partidos políticos y las denuncias de corrupción que siguen trascendiendo se integran y vinculan a sectores de ambos partidos tradicionales. Con la difusión de las llamadas sobre el caso de la Terminal de Contenedores por parte de la revista **Posdata**, se confirma el vínculo de Risi con Igor Svetogorsky, empresario denunciado por sus negociados con el Estado uruguayo durante la administración nacionalista. Las visitas que realizaba Svetogorsky al edificio Alfa, donde están las oficinas de Risi, ya habían sido consideradas por el diario **La Juventud**. Svetogorsky fue denunciado por Teódilo Maciel acusado de entregar dinero a altos jerarcas del gobierno de Lacalle, los que a su vez lo beneficiaron con todo tipo de negocios. Sin embargo Svetogorsky también tenía (y tiene) relaciones comerciales con Osvaldo Risi, quien recaudaba fondos para las campañas del Foro Batllista.

La coalición también funciona en estos hechos. Ovalle fue ministro de Transporte y Obras Públicas durante el gobierno lacallista y también fue ayudado comercialmente por Svetogorsky. En ese cargo ocurrieron numerosos hechos poco transparentes, los que fueron considerados por **Mate Amargo** en sus ediciones del 3, 10 y 17 de octubre de 1996. Continuando con el caso de la Terminal de Contenedores, hay que tener en cuenta que Ovalle se contacta con Hessenatie-Cargas y Servicios, la competidora de Christophersen y relacionada comercialmente con el Partido Nacional y con militantes blancos como asesores. En uno de esos contactos les dice que *"tres importantes hombres, muy importantes, van a estar involucrados, además del presidente"*. También Ovalle les dijo a los empresarios de Cargas y Servicios: *"Ustedes tienen chance. Jorge Fernández* (presidente de Christophersen) *tiene chance: menos de la que él cree porque alguna gente está molesta con la presencia del ex-ministro* (Marchesano) *ahí"*. Además les comunicaba: *"el caballo del comisario está acá"* (léase Christophersen).

Sobre este punto es conveniente citar la lectura realizada por Carlos Amorín y Antonio Cruz en la última edición del semanario **Brecha**: *"Quizás a alguno de los tres hombres le parecía excesivamente predecible, políticamente demasiado comprometedor, que la licitación terminara siendo adjudicada al caballo del comisario. Más aún cuando la oferta de este consorcio presentaba irregularidades que podrían descalificarla. Y entonces decidieron explotar el sendero hacia el otro candidato con serias aspiraciones. Pero, ¿cómo hacerlo?"*. Ahí aparece la vinculación de Cargas y Servicios con el Partido Nacional y el papel de Ovalle como integrante de esa colectividad para *"hacer el mandado"* realizando la oferta.

Según las fuentes del semanario **Brecha** la pieza central del Partido Nacional, para quien trabajó Ovalle, es Jorge Giachino, relacionado con Risi y Ovalle. Al citado medio le reconoció que con Risi mantiene *"una amistad personal"*. Asimismo Giachino ocupó diversos cargos en la administración lacallista, en el Ministerio de Transporte y Obras Públicas (MTOP), representó a la Presidencia en la comisión, también integrada por delegados del Banco República y del MTOP, que trabajó en las ofertas para la renovación de flotas de ómnibus. También fuentes de **Brecha** señalaron que *"pertenecía al club de los amigos más íntimos de Lacalle junto a, entre otros, Enrique Braga, Atilio Garrido* (con quien habría estado asociado en actividades comerciales), *José Luis Ovalle, Ignacio de Posadas y Daniel Cambón"*. Giachino, asimismo, sería el recaudador de dinero para la campaña herrerista, como su "amigo" Risi lo es para la del Foro.

Sobre la conexión Risi-Giachino-Ovalle, el diputado nacionalista Daniel Corbo, integrante de la Comisión Investigadora parlamentaria sobre las licitaciones en el Puerto, expresó en declaraciones difundidas por el diario **La República** que *"hay un vínculo, pero todavía el nivel de la indagatoria no es suficiente para hacer ninguna afirmación que relacione a Giachino con este grupo"*. No obstante dijo: *"todos estos nombres que mencionamos se encuentran en manos de la comisión investigadora"*.

Más de la coalición

En la conversación de Ovalle con el empresario de Cargas y Servicios Jimmy Rhor, aquel puso como condición que *"la empresa constructora* (de la playa de contenedores) *la ponemos nosotros"*. El diputado nacionalista Daniel Corbo confirmó que esa firma es Ramón C. Alvarez. La misma está vinculada a José Luis Ovalle. Cuando éste fue ministro de Transporte y Obras Públicas, al igual que su predecesor Juan Carlos Raffo (primero herrerista, luego volonteísta y actualmente nuevamente herrerista), esta empresa obtuvo numerosos beneficios en varias licitaciones y concesiones como informó **Mate Amargo** en 1996 (números 70, 71 y 72). La última denuncia publicada fue el 17 de octubre de 1996 cuando se informó sobre las irregularidades registradas en Artigas con una de las concesiones otorgadas a Ramón Alvarez por el gobierno herrerista. *"Obras otorgadas sin llamado a licitación, falsificación de documentación para cobrar más, pago de coimas a funcionarios de Vialidad, falta de controles, estudios realizados por la empresa asegurándose antes de los llamados las licitaciones, permisividad en las autoridades, son sólo algunas de las cosas que vienen ocurriendo desde hace algunos años en la zona V de Vialidad"*, se publicaba en **Mate Amargo**. Ramón Alvarez era la empresa protagonista de esos hechos, gracias al otorgamiento realizado por Raffo y Ovalle. Por eso no es de extrañar que el ex-ministro colocara como condición la presencia de Alvarez como empresa constructora en la terminal de contenedores.

Este es un nuevo elemento del círculo de la coalición que se comienza a cerrar en los casos de corrupción. Es conveniente recordar que fueron los votos de la mayoría de los integrantes de la coalición los que limitaron las potestades de las comisiones investigadoras parlamentarias. Como dijo a **Mate Amargo** en 1996 el senador José Korseniak, este tema formó parte del acuerdo realizado por el herrerismo y el Foro Batllista al comienzo de este período de gobierno. El senador nacionalista Mallo era más contundente: *"no quieren acordar aquellos que tienen cosas que ocultar"*. Con el tiempo la opinión pública se entera de las cosas que había (y hay) que ocultar.

MS

Caravana con Tabaré

Sábado 23 - 16:30

Feria de El Pinar

Costa de Oro hasta Lagomar

Mateada para todos

José Mujica, Ernesto Agazzi, Eduardo Rubio
y trabajadores del transporte.

El Uruguay de hoy, perspectivas, trabajo y Seguridad Social. ¿Usted tiene iniciativas para un programa de gobierno?

Micrófono abierto



Sábado 23, 10:30 horas
Camino Carrasco y Estado de Israel

Extraña adjudicación

A pesar de todos los esfuerzos gubernamentales, no ha sido posible que la corrupción en torno a la licitación de la Terminal de Contenedores pase inadvertida. Hasta el martes 2 de febrero están previstas las reuniones de la Comisión Investigadora, mientras Ovalle y Laguardia fueron citados para el 25 del corriente. Entre afirmaciones y negaciones la duda se acrecienta: ¿para que fuera posible la adjudicación era necesario un dinerillo extra?

El 23 de diciembre próximo pasado concurrieron a la Comisión Investigadora representando al consorcio Maersk-Christophersen, su abogado el doctor Antonio Marchesano, el apoderado, contador Jorge Costa y el señor Jorge Fernández Baubeta en calidad de presidente de Christophersen.

En dicha reunión Marchesano afirma que *"hay un informe del doctor Goldberg –que es un viejo funcionario del Ministerio de Relaciones Exteriores– que ha realizado un estudio exhaustivo de la licitación en todos sus aspectos (...) La empresa solicitó tres informes jurídicos a tres destacados especialistas en el tema –que no era fácil de encontrar porque prácticamente toda la Cátedra había intervenido en el expediente a pedido de la empresa Cargas y Servicios– y todos coincidentes en nuestro punto de vista: no hay inconstitucionalidad ni monopolio y la oferta Maersk es totalmente regular"*.

Con fecha 13 de febrero de 1998, el catedrático en Derecho Administrativo, doctor Daniel Hugo Martins, firma un informe respecto a la oferta de Maersk-Christophersen, donde se lee que *"no se cumple con los mínimos establecidos de capital entregado de patrimonio. Los cambios requeridos modificarán el financiamiento del proyecto y sus indicadores de rentabilidad y por ende de la oferta"*.

Luego de aclarar que los 35:875.000 dólares destinados a la reposición de equipos debía figurar como inversión y no como gasto, agrega que lo mismo se tenía que considerar con *"el importe destinado a Reparaciones y Mantenimiento de Obras Civiles, una porción no cuantificable"*. Y hace hincapié en que la nota aclaratoria del 8/12/97 elevada a la Comisión Asesora (CA), Maersk-Christophersen *"modifica sustancialmente el importe de la inversión en un 56%"*.

Martins, citando al TOCAF, señala: *"Abierto el acto no podrá introducirse modificación alguna en las propuestas, pudiendo no obstante los presentes formular las manifestaciones, aclaraciones o salvedades que deseen"*. Y afirma que *"respecto del cambio de la oferta aceptado por la CA por vía de aclaración, me remito a mi informe anterior y reitero que la CA no puede apartarse de sus propias bases* ('tú debes cumplir la ley que tú hiciste'*), ni violar la ley"*.

Por su parte, el presidente de Christophersen, Jorge Fernández Baubeta, dijo en la Comisión que *"el grupo Maersk es básicamente un grupo económico que factura 34 mil millones de dólares –prácticamente el doble del Producto Bruto Interno del Uruguay– y tiene diversas actividades, además de las marítimas en las que hoy es líder (...) También se dedica al petróleo, al gas, a los productos farmacéuticos, a los aparatos medicinales, construcción de contenedores, etcétera.; aporta, más o menos, un 20% del Producto Bruto Interno de Dinamarca. Para nosotros fue un orgullo convencerlos"*.

Investigación Mate Amargo

Producto de esta investigación, **Mate Amargo** estuvo dos veces en Copenhague, la primera fue por el mes de julio. En esa ocasión nos atendió la señora Jette Klaussen, quien nos aseguró que era la sucursal de Brasil la encargada de los negocios en Montevideo, más concretamente el señor Russell Bruner, y que en el Reino no estaban al tanto de nada de lo que por aquí estaba sucediendo, simplemente estaban esperando la orden para comenzar a trabajar (de interpelación al ministro, dudas de la propuesta presentada por ellos, etcétera, nones). Telefoneando a San Pablo nos enteramos que Bruner no tenía nada que ver con este país. Y en el momento de abandonar Dinamarca, tal lo que se dio a conocer desde estas páginas por aquel entonces: *"la prensa escandinava informaba que la tripulación de los aviones de Maersk estaban en conflicto. Sus empleados reciben un salario considerablemente inferior a los de SAS y a otros de la competencia"* (ver **Mate Amargo**, 23/VII/98). Esa es la empresa que para Fernández Baubeta *"fue un orgullo convencerlos"*.

La segunda vez, en diciembre último, ni siquiera fuimos recibidos, pero sí pudimos hablar en la ciudad de Nueva York con la Arlin, secretaria de Tommy Thompsen, hombre responsable de los negocios en esta ciudad, quien no estaba disponible (con seguridad que le provocamos indigestión fulminante cuando le dijimos que éramos de Uruguay), pero quien sí pudo atendernos fue un empleado que nos solicitó mantenerse en el anonimato cuando nos dijo *"qué gran lío que hay en su país. Acá están malísimos porque siempre que se pidió información contestaban que estaba todo bien"*.

En la Investigadora, Fernández Baubeta dijo que había hablado varias veces con una periodista de **Mate Amargo** porque consideraba que *"tenía ciertos errores de concepto"* (ver **Mate Amargo**, 14/I/99). Tal afirmación corresponde al interés de este semanario en saber la opinión que le merecía al empresario el informe del profesor ingeniero Alberto Ponce, quien asegura que los muelles que está dispuesto a construir Maersk-Christophersen, según el proyecto presentado, en poco tiempo se vienen abajo. El profesional afirma que *"carecen de estabilidad y por lo tanto se puede pronosticar su colapso por hundimiento circular", ello es producto del "escaso reemplazo del barro existente por una cama de arena con insuficiente espesor y con taludes muy poco tendidos (...) Si el terreno sobre el cual se apoya el relleno no tiene suficiente resistencia al corte, se producirá uno u otro o ambos efectos, pudiendo llegar al colapso total de la construcción (...) Por lo tanto, toda fundación de rellenos que no se realice hasta una profundidad mayor que la indicada, corre serios riesgos de hundirse totalmente. En el mundo hay numerosos ejemplos de este tipo de accidentes que han hecho desaparecer bajo el mar muelles enteros"*.

En los primeros días de agosto de 1998, y a instancias de Fernández Baubeta, **Mate Amargo** se entrevistó con el ingeniero Pablo Lanes, gerente de la empresa Cullen Grummitt & Roe y responsable del anteproyecto presentado por Maersk-Christophersen. Entre computadoras, fotos a color y una visita por una terminal de contenedores bonaerense, Lanes nos decía que la propuesta presentada era *"de avanzada"*, realizándose el tendido de una geogrilla.

Al respecto, el ingeniero Ponce contraataca: *"El caso es que debe tenerse en cuenta que las capas de barro superiores –que no se dragan y por lo tanto no se reemplazan en el anteproyecto de Maersk–, tienen una resistencia nula al corte y transfieren toda la fuerza de corte a las posibles geogrillas, generando en ella enormes esfuerzos, con los consiguientes desplazamientos de todo el enrocado y protección de borde (...) Por todo lo expuesto sobre este tema, consideramos que el anteproyecto de Maersk ha subestimado la necesidad de un gran volumen de sustituciones de barro por arena, independientemente de su ahora indicada previsión del uso de geogrillas"*.

En aquella oportunidad, Lanes también aclaró que el malentendido se debió a que lo que él realizó era un anteproyecto, *"eran dos líneas, no se precisaba más. Después había que proyectarlo"*. Se le preguntó si eso variaba el precio y aseguró que *"no, eso está previsto"*.

En referencia a esto último, dice Martins: *"Al analizar la propuesta técnica, la Comisión Asesora debe expedirse sobre si el anteproyecto de obras a realizar es técnicamente viable y si los costos que su realización implica, no se verán incrementados sustancialmente por errores técnicos del anteproyecto"*.

Por su parte, el profesor Cassinelli Muñoz afirma que si al tiempo de redactarse el proyecto definitivo pudiera modificarse el anteproyecto contenido en la propuesta, *"se violaría el más importante de los principios de la licitación pública: las ofertas que no cumplan con el pliego deben rechazarse"*.

Como solución de principio, Cassinelli Muñoz opina que *"hay que adjudicar la licitación a la oferta más conveniente de entre aquellas cuyo contenido cumpla con el pliego"*, por lo que se le podrá exigir al adjudicatario que en la etapa de proyecto definitivo *"no se aparte de aquel anteproyecto"*.

Debido a que el aspecto económico debe establecerse sobre la base de un estudio serio de los costos estimados, pregunta el catedrático *"¿qué pasaría con los mayores costos emergentes de esa adecuación al pliego del anteproyecto que no se ajustaba a él?"*.

Por todo lo dicho

El tema Terminal de Contenedores no sólo no está agotado sino que, como cáncer incurable –en este caso de una rosca corrupta–, aparecen metástasis groseras.

Cuando se piensa que Julio María Sanguinetti recorre el mundo llamando a gritos a fuertes capitales extranjeros para que no se olviden de venir a invertir y luego —paradoja— ganan las licitaciones las empresas que menos invierten, cuando se analiza lo que dijo a este semanario una fuente parlamentaria que solicitó mantenerse en el anonimato *"la verdad que de las dos propuestas en discusión, la mejor es la de Cargas y Servicios; jugaron a ganar seriamente y los embromaron"*; cuando se leen los informes técnico-profesionales acerca de la propuesta de Maersk-Christophersen y parece que todo tambalea, no se puede dejar de pensar en Ovalle: ¿acaso se le pidió la coima a quien se sabía que ganaba por derecho con la seguridad de que iba a pagar?, ¿dónde está el verdadero antecedente que llevó a Cargas y Servicios a grabar la conversación?, ¿está en el caso Svetogorsky o en la licitación del depósito de mercadería durante su ministerio? ¿Se dejará pasar por alto, nuevamente, lo que es un secreto a voces entre los empresarios portuarios?

Isabel Fernández



Círculos concéntricos

A medida que avanza el trabajo de la comisión investigadora sobre la adjudicación de la Terminal de Contenedores del Puerto de Montevideo a la empresa amiga del Foro Batllista, queda expuesto que el entorno presidencial no es ajeno a todo lo que se desató.

Tras un paréntesis de un par de semanas la comisión investigadora, luego de recibir información solicitada a ANTel, reanudó el día 18 sus sesiones. Como se recordará, la investigadora solicitó al ente de las comunicaciones el registro de llamadas efectuadas, desde teléfonos comunes y celulares (ANCel) por una veintena de personas. La nómina la encabezan empresarios (de Cargas y Servicios y Christophersen), directores y ex de la ANP, José L. Ovalle, Antonio Marchesano, Osvaldo Risi, Elías Bluth y Ernesto Laguardia Savioni, secretario privado del presidente Sanguinetti. El período objeto de la consulta va del 3 al 16 de diciembre de 1997, involucrando unos 50 teléfonos. Similar información fue solicitada, el 30 de diciembre, a la concesionaria de ANTel (Movicom) que aún no se ha dignado contestar. Ello hizo que la comisión reiterara el pedido. Un miembro de la misma dijo a **Mate Amargo** *"que quizás no quieran colaborar"*. Según noticia aportada desde la última edición del semanario oficialista **Búsqueda**, el gerente general de Movicom Pablo de Salterain, dijo que *"a lo largo del año llegan muchos pedidos de la Justicia para investigaciones de delitos (...) y por orden del juez nosotros entregamos información"*. La empresa informa solamente por obligación, por lo que el jerarca expuso que *"ante la orden del juez no hay duda jurídica, pero ante una comisión investigadora no sabemos"*. Movicom espera el dictamen de sus asesores legales. Desde los telefónos de ANTel hay 187 llamadas a los aparatos servidos por la empresa privada.

1709 número sin cábala

Desde un primer momento el Foro Batllista, fuertemente vinculado Christophersen, intentó que no se investigara aduciendo para ello que se trataba de un mero lío entre privados. El diputado Julio Aguiar fue el vocero de tal postura. Luego el mismísimo Sanguinetti, entrevistado por **El Observador** del 30 de diciembre sentenció que *"nadie ha demostrado ni demostrará corrupción en esta administración"*. Sin dudas que el presidente olvidó algunos episodios bastante sonados. Agregando que *"...la supuesta coima nunca existió, nunca se pagó ni se vendió ninguna influencia porque el responsable no la tiene, no pertenece al partido de gobierno ni lo integra"*. O sea que el máximo líder del Foro asegura, no se sabe en base a qué elementos –aunque a nadie escapa que maneja mucha información y que para el Poder Ejecutivo fue, la de la Terminal de Contenedores, una licitación "especial"– que *"la supuesta coima nunca existió"*.

Luego fue Correa Fleitas, director de la Oficina Nacional del Servicio Civil y profesor de Derecho Constitucional, quien aportó –a cuenta de su sector– lo suyo: *"Creo que el Parlamento y algunos medios están violando la Constitución cuando investigan las llamadas de personas relacionadas con las licitaciones del Puerto"*. Correa Freitas obvió decir que lo que se solicitó es el simple reporte de llamadas efectuadas o recibidas, no sus contenidos. La réplica al funcionario fue inmediata. El diputado José Bayardi (VA-FA) sostuvo que Correa Freitas *"se equivocó porque el precepto constitucional lo que pretende salvaguardar son los contenidos de la correspondencia y, por extensión, los contenidos de las conversaciones telefónicas"*. El herrerista José Carlos Cardoso, no sin acierto comentó: *"las balas le están picando cerca y ahora se preocupa por la constitucionalidad. Es un detractor que llega tarde"*.

Según fuentes de **Mate Amargo**, el incisivo papel adoptado por los legisladores de Lacalle radica en que el correligionario director de la ANP José Losada sería el que estaría menos implicado en el affaire. Incluso se comentó que Lacalle lo regañó debido a que votó la adjudicación al "caballo del comisario".

En forma reiterada el Foro Batllista desmintó que el enigmático Osvaldo Risi fuera funcionario de la Presidencia de la República, tal como lo había señalado la revista **Posdata**. Sin embargo el coordinador de la Unidad de Apoyo, José Otero, señaló que Risi (posible conexión colorada con Ovalle) *"estuvo vinculado a la Unidad de Apoyo en forma honoraria hasta 1996"*. A partir de ello cobra verosimilitud lo señalado por dicha publicación de que al llamar al Edificio Libertad una funcionaria de la Unidad de Apoyo certificó que Risi estaba *"de mañana, de 8 a 14. Interno 1709"*. Chequeados los datos hoy se sabe que el interno corresponde a la secretaría privada del presidente, a cargo de Ernesto Laguardia. Los papeles asignados a Risi tuvieron que ver, según la versión del Edificio Libertad, con su trayectoria empresarial y su militancia forista. En momentos en que todo apunta al entorno presidencial puede ser importante la eventual comparecencia de José L. Ovalle (por segunda vez) y del secretario privado de Sanguinetti, Ernesto Laguardia, prevista para el próximo lunes.

Otro dato no menos relevante es el estado de ánimo del expresidente de la ANP y actual diputado Ruben Díaz (C 94). *"Está nervioso"* dijo una fuente de **Mate Amargo**. Al parecer el Foro Batllista le habría hecho una zancadilla a Díaz. La campaña electoral en ciernes necesita de fuertes y voluminosos aportes.

Los operadores políticos de Sanguinetti trabajan para desvincular a la presidencia de este entuerto, aunque "los porfiados hechos" apuntan a que la conexión colorada de Ovalle estaría afincada en el Edificio Libertad. Por lo que está por verse aquello de "nadie podrá demostrar corrupción" en este gobierno. A todo esto la División Jurídica del Tribunal de Cuentas planteó a los ministros del organismo que observen la adjudicación.

No está de más reiterar que las protestas de las comisiones investigadoras parlamentarias fueron recortadas, lo que limita su operativa y por ende su capaciadad de llegar a la médula en sus análisis, *por iniciativa de Lacalle y de Sanguinetti*. Aunque Julio María de esto optó por no hablar.

Darío Rodríguez

Actitudes de la Prensa

Desde el comienzo de estas últimas investigaciones, es notorio que solamente estos medios: **Posdata, La Juventud, Manos, Brecha** y **Mate Amargo** son los que han venido enriqueciendo y aportando datos para el trabajo de la Investigadora Parlamentaria y el Poder Judicial.

Sin embargo fue la revista **3** (María Urruzola) la que dio el puntapié inicial a este ya vertiginoso proceso. Llama poderosamente la atención:

–El profundísimo silencio que sobre estos asuntos guarda el semanario **Búsqueda** (comprado por el diario **El País**, con participación de capitales de **Canal 12**).

–El sorprendente llamado a silencio de la revista **3** se explica: su staff muestra a prácticamente toda la familia Bluth, al hijo del presidente y, últimamente, por datos logrados en la revista **Posdata**, sus teléfonos aparecen vinculados a los intensos ajetreos de Risi. No cabe duda: está en "el mojo" y es muy probable que los días de Urruzola en ese medio hayan entrado en una fatal cuenta regresiva... O en lisa y llana mordaza (¿le habrán puesto el cepo?).

Párrafo aparte merece el trabajo en tándem realizado por **La Juventud** y **Posdata**: el primero denunció un nuevo teléfono del Edificio Alfa (Risi) y la presencia asidua de Svetogorsky en dichos aposentos oscuros.

En una semana **Posdata** obtuvo las llamadas de ese teléfono (que se le había "escapado") y constató la más que sugestiva presencia de Svetogorsky como habitué ya no sólo del edificio sino de sus quemantes líneas telefónicas:

–Los cuantiosos y poderosos medios informativos de los grandísimos canales de TV del Uruguay no han aportado al respecto de esta grave investigación la mas mínima piltrafa ni el más tenue comino. Nada en absoluto. ¿Es que en Uruguay existe realmente la televisión?

El pueblo debe saber quién es quién.

EFH

Elena Quinteros

«El procedimiento del incidente con la Embajada venezolana lo realiza el Ejército, pero, como era muy común entonces, llevaba un grupo de apoyo del Departamento 5 constituido por el *Facho* Roberto Alfonso Pérez, en aquel entonces, agente, como chofer; el *Cacho* Bronzini, como agente; y Ricardo De León Galván como oficial a cargo. El resto eran "yerbas".

Elena les había "vendido" el verso de un contacto a realizarse por allí. Ella se les escapa y quien la agarró dentro de la Embajada fue De León (muy parecido a Bronzini). Bronzini fue quien le pegó al embajador. Esos son los hechos; veamos las características de los hombres.

De León es actualmente el segundo jefe de Narcóticos. Nazi confeso y orgulloso de serlo; pachequista por más señas y masón (Ballestrino y Campos Hermida son los otros dos nazis confesos y masones más característicos que conozco). De León estuvo en el Departamento 2 y tenía locura por ir a la Brigada de Narcóticos. Era el más asustado de todos durante las denuncias.

Bronzini, procesado después por un cheque sin fondos, estaba muy asustado a raíz de las denuncias y todos temían que hablara.

El *Facho* Alfonso es un personaje sobre quien más adelante escribiremos largamente.

Cuando las denuncias arreciaron, se hicieron varias reuniones en la seccional 17 (a cargo de Boris Torres, hoy en Hurtos y Rapiñas) entre Benítez Cachet (jefe del 5), De León y Bronzini, a quien le ofrecieron un trabajo con tal de que no hablara.



Poco después fuimos en un VW con De León a la casa de Bronzini, previniendo una posible vigilancia de la prensa o de la izquierda. De León se quedó en el coche a unas tres cuadras y yo fui a la casa de Bronzini presentándome ante su esposa como un tal Nassim Ache. Logré llevarlo hasta el VW y allí hablaron con De León. *–No me quemés si vas al juzgado. No hablés nada. Te vamos a dar un laburo...»*

(José Calace ex agente de la Dirección de Información e Inteligencia, en su libro *"Quince Años en el Infierno"* pag. 22).

Han pasado ya muchos años desde que dicho libro (hoy agotado) fuera publicado.

El tiempo arroja perspectivas nuevas.

Elena estaba detenida y venía siendo torturada en el Departamento 5 de la DII (la famosa Casona de la calle Maldonado, también conocida en jerga interna como la Base). Para ese entonces, Campos Hermida, el viejo jefe del Dpto. 5, funcionaba al frente de la flamante Brigada de Narcóticos en Jefatura. Dicha Brigada fue creación de los EEUU como cobertura para sus actividades en el país. *Campito* había sido premiado por sus barbaridades con esa jefatura.

En la vieja Casona de la calle Maldonado, aún no refaccionada, funcionaban los Dptos. 5 y 6 de la DII. Otros menos operativos (archivos, análisis, etcétera) funcionaban todavía en 18 y Juan Paullier.

Al frente de la DII estaba Castiglioni, quien iba poco por la Casona o la Base, para no quemarse mucho, pero siempre que iba se reunía, a puertas cerradas, exclusivamente con el Dpto. 5.

Si bien Campos Hermida manejaba también otras Bases (centros de tortura) como "Lima Zulú" en la calle Lezica y concurría a "300 Carlos" en la Rambla de Punta Gorda, las dependencias del Dpto. 5 en la calle Maldonado eran el lugar preferido para las reuniones y conciliábulos de "la pesada".

Desde allí se planeaban y ejecutaban, por ese entonces, los operativos en Argentina y en Uruguay. Los trabajos más sucios. Ofrecía mayor discreción que Jefatura y, por estar en pleno Centro, era de más rápido acceso que otras Bases más ocultas y lejanas.

Independientemente de en qué repartición desempeñaban cargos, los de "la pesada" seguían coordinando en el Dpto. 5 que, al irse Campos Hermida para Narcóticos estaba al mando de Arévalo (mano derecha de Campos Hermida).

Todo coordinado y dirigido, a nivel policial, por Castiglioni (Campos Hermida era **de él**).

Los militares que más asiduamente concurrían a ese antro eran Gavazzo, el *Pajarito* Jorge Silveira, el *Flaco* Matto, Risi (de la Armada), que llegara a ser Juez Militar, el *Loco* Ferro, Grignoli...

Elena estaba alojada en el piso superior de la Casona y Bronzini era el que más la conocía: le daba de comer, charlaba con ella...

Es por lo antes expuesto que, a pesar de estar presa en el Dpto. 5, los procedimientos los dirigía el Ejército: concretamente y para el caso de Elena: el *Pajarito* Silveira, de gran resonancia **actual**.

De León, Bronzini y el *Facho* Alfonso concurren como apoyo al procedimiento que terminará con el grave incidente en la Embajada de Venezuela.

Sin embargo son dos de ellos (De León y Bronzini) los que entran al jardín de dicha Embajada y Bronzini el que golpea al funcionario venezolano.

Ante el escándalo generado, ambos son pasados de apuro a tareas del Dpto. 6 (la vigilancia de las dependencias de la Embajada de México en la Plaza Independencia), y allí, en horas de mucho aburrimiento, relatan su reciente hazaña a otros policías. En ese momento no tenían idea de la derivación posterior de los hechos. Tampoco de que "la maestra" (como decían) desaparecería.

Elena no volvió nunca al Dpto. 5: fue entregada al *Pajarito* Silveira quien se la llevó nadie sabe, hasta hoy, a dónde.

Es después, cuando el hecho cobra toda su dimensión, que aparecen en todos ellos las prevenciones, los temores y la conciencia de su fechoría y sus repercusiones.

A De León, por ser oficial, no lo enviaron a "picar horas" haciendo guardia. Fue siempre un privilegiado (justamente como modo de comprar su silencio).

Pasó luego a Narcóticos (todo un premio). Descubierto casi *infraganti* cuando el escándalo de la agenda del narcotraficante Clavijo (en la que figuraba relevantemente) hace pocos años, se desempeña hoy día nada menos que como Comisario de la Seccional 13ª.

A Elena se la llevó el Pajarito Silveira, recientemente nombrado por Sanguinetti en cargos de alta importancia en el Ejército.

Por todo eso, y por mucho más, es bueno refrescar y mejorar la memoria.

EFH

La presencia



La explosión de tres bombas y el posterior apresamiento del marino nazi Gustavo Vargas como responsable de los atentados, desechó las hipótesis que tejieron miembros del partido de gobierno y medios de prensa en cuanto al origen de los explosivos.

Conocida la filiación ideológica y accionar de los responsables, el jefe de Policía de Montevideo Juan Suárez opinó que estos nazis criollos son solo *"jóvenes que están contra el sistema, pero no señalan cuál es el sistema que quieren"*. Las poco convincentes declaraciones del jefe de Policía y del ministro del Interior, Guillermo Stirling, de quien depende la Dirección de Inteligencia, no pueden hacer olvidar la historia de los nazis y fascistas que actuaron en el país desde 1930 hasta la fecha, y su responsabilidad en los golpes de Estado y la difusión de estas doctrinas.

El Uruguay nazi

"Yo juro fidelidad inquebrantable a Adolfo Hitler, y obediencia condicional a los dirigentes que me destine".

Este era el juramento que hacían los alemanes nazis al ingresar al Partido Obrero Nacionalsocialista Alemán (NSDAP), distrito Uruguay. Este partido fundado en 1931, agrupó a los nazis alemanes locales y fue un difusor en el país de las ideas del ascendente Tercer Reich, llegando a izar banderas con la cruz gamada en la torre del edificio central del Correo en Montevideo.

Dicha organización no se quedaba sólo en el material propagandístico (prensa, radio y cine) del nacionalsocialismo, material muy apreciado por ciertos políticos criollos, sino que realizaban maniobras militares en el interior del país, prácticas de planeadores y paracaidistas en el Aeródromo Militar Capitán Boisso Lanza, así como prácticas de tiro en el Polígono de Tiro del Ejército Nacional. La organización de los nazis en Uruguay poseía varias bases en el interior del país, habiendo elaborado un plan militar para la colonización delpaís, para el cual utilizaron planos misteriosamente desaparecidos del Instituto Geográfico Militar del Uruguay. Además, contaban con escuelas para niños alemanes, con retratos de Hitler y toda su simbología, cobraban impuestos a sus adherentes, organizaban colectas para su patria con el apoyo de varias firmas comerciales alemanas, miembros del partido que actuaban en el país: Bayer, Siemens, Confitería Oro del Rhin, el recordado Banco Alemán Transatlántico, etcétera.

Todo este aparato nazi en Uruguay tuvo excelentes resultados en criollos civiles y militares. Hicieron escuela y lo transmitieron de generación en generación sin necesidad de Internet. A finales de los años '30, en el proceso judicial contra integrantes del NSDAP por la Justicia uruguaya, el abogado defensor de los nazis, doctor Carlos Frick Davie, argumentaba que sus defendidos no ejercían actividades nazis sino que la organización se dedicaba a realizar actividades sociales y culturales como el resto de las colectividades (**¿Actividades nazis en el Uruguay?**. Carlos Frick Davie. 1941).

Amigos son los amigos

"Berlín, mayo 17 de 1937

Excelentísimo Sr. Presidente de la República Oriental del Uruguay, Dr. Don Gabriel Terra. Montevideo.

Al buen éxito de la obra monumental del Río Negro comenzada por iniciativa de su gobierno, expreso a su excelencia mis más sinceras felicitaciones.

Adolf Hitler, Canciller del Reich".

Con el advenimiento de la dictadura de Gabriel Terra, las doctrinas nazi-fascistas fueron fuertemente aplaudidas por los sectores conservadores de los partidos tradicionales opuestos a la tradición liberal batllista. El gobierno de Terra estableció excelentes relaciones con el gobierno de Hitler. La conocida represa que lleva el nombre del dictador Gabriel Terra fue construida por un consorcio alemán. En el Parlamento Nacional varios representantes de los partidos tradicionales elogiaron la doctrina nazi. El representante del Partido Colorado, Chouhy Terra, manifestó en el Par-

nazi en el Uruguay



lamento que *"Adolfo Hitler, realizador de la concepción del nacionalsocialismo es el concepto de la supremacía del derecho sobre la fuerza... Hitler, al que muchas veces se le ignora cuando se lo ataca, fue el que cimentó la historia de Alemania. Creo, señor Presidente, que debería merecer un poco más de respeto la obra titánica de ese cerebro privilegiado de Hitler"*. También el diputado colorado Leonardo Tuso expresó: *"mientras los niños de las escuelas alemanas se limitan a escribir en los pizarrones platónicas frases contra los judíos, éstos fundan bancos y se van apoderando de la industria y el comercio del país"*.

Varios integrantes de la dictadura terrista admiraron los regímenes nazi, fascista y la falange española. El dos veces ministro de economía de la dictadura de Terra y la dictadura constitucional de Pacheco Areco, César Charlone, fue condecorado con la Cruz Roja de Renania y recibido por el propio Hitler en mayo de 1936. Un año antes en un discurso en la Camara de Comercio Italiana, Charlone afirmó: *"El fascismo es la salvación del mundo"*. Charlone no es la única persona que volverá a protagonizar el apoyo incondicional al golpe de 1973. Dos de los dictadores del proceso cívico-militar, Aparicio Méndez y Alberto Demichelli (miembro de la Junta de Gobierno del dictador Terra) apoyaron al eje nazi-fascista. También el socio blanco del dictador Terra, el caudillo doctor Luis Alberto de Herrera, fue acusado de apoyar al eje nazi-fascista.

La lista de personajes civiles que admiraron estas doctrinas, de apellidos conocidos por todos, se repetirá a lo largo de la historia, hasta llegar al golpe de 1973. La historia oficial premeditadamente se ha encargado de blanquear a estos personajes de la responsabilidad del avance del autoritarismo que terminó (?) en el golpe nazi-fascista de 1973.

Los militares pardos

La historia nacional nos ha hecho creer que después de la guerra civil de 1904 los militares se retiraron a los cuarteles y se dedicaron a obedecer la Constitución y alejarse de la actividad conspiradora. Los militares que apoyaron el golpe de Estado de Terra colaboraron con los nazis uruguayos: les otorgaron permiso para sus prácticas militares en predios militares, utilizaron el Polígono de Tiro, bases aéreas, etcétera. Asimismo, asistieron a cursos y misiones en Alemania e Italia, y volvían al país entusiasmados con el fascismo y el nazismo. Gabriel Ramírez cuenta que *"la verdad es que a las tertulias castrenses del Centro Militar concurrían socios que no disimulaban sus concepciones políticas, ostentando en sus atuendos las típicas camisas pardas. Otros, más discretos, recibían en sus despachos, correspondencia proveniente directamente de la Embajada Alemana"*. Décadas después la correspondencia vendrá de los Estados Unidos.

Entre los militares que apoyaron el golpe de Terra y las doctrinas nazi-fascistas, los apellidos y el traspaso de conocimientos vuelven a repetirse al momento de los golpes. Tal es el caso de los generales Esteban Cristi y Mario Oscar Aguerrondo; padres e hijos por la senda del fascismo.

En 1946, terminada la 2ª guerra mundial y derrotado el eje nazi-fascista, la logia militar que había apoyado al dictador Terra es desbaratada y marchan a prisión sus principales integrantes, comandados por el coronel Esteban Cristi. La restauración democrática modificó parcialmente la interna militar. Estos militares no descansarían hasta volver a ocupar el poder.

Por la vuelta y Cia.

Al finalizar la guerra, los defensores del nazi-fascismo pasaron a desarrollar su actividad doctrinaria con un perfil bajo. Recién cuando el Partido Nacional gana las elecciones nacionales con la mayoría de la alianza herrero-ruralista, los sectores golpistas comienzan a potencializar su trabajo. El recrudecimiento de la guerra fría, la revolución cubana y la mayor injerencia de los Estados Unidos en la región, fueron factores que dieron vida a los golpistas. En los primeros años de la década del sesenta se registran atentados antisemitas en varias sinagogas del país. El propio presidente Nardone amparó a grupos nazis en su accionar. El grupo nazi Alerta es un ejemplo. El Movimiento Estudiantil en Defensa de la Libertad agrede a los partidarios de la revolución cubana. El Presidente del Colegiado de Gobierno, Benito Nardone, nombra a Mario Aguerrondo como jefe de la Policía y a Alberto Ballestrino al frente de la Guardia Republicana.

Las represiones fomentadas por estos militares son ampliamente recordadas por los obreros de la carne en los años sesenta. En 1964 se frustra el intento de golpe de Estado por parte de los militares ultraconservadores. En 1965 el movimiento golpista se articula de manera oficial: la logia de los Tenientes de Artigas. Sobre la ideología de los Tenientes de Artigas, el general Ballestrino admitió: *"Era gente de pensamiento de derecha. Se inspiraba mucho en la trayectoria del general Franco, inclusive en los líderes de Europa de aquel momento, Mussolini, Hitler"*. Con la llegada del gobierno de Pacheco Areco el control militar en el gobierno es cada vez mayor. Pacheco gobernó casi todo su gobierno bajo Medidas Prontas de Seguridad. Irrumpe la tortura sistemática , los atentados de la Juventud Uruguaya de Pie (JUP), aparece el Escuadrón de la Muerte, la militarización de los sindicatos, los desaparecidos.

La doctrina de Seguridad Nacional es, bajo otro contexto, la puesta en práctica del nazismo modernizado.

Nazidemocráticos y traidores

Terminada la dictadura cívico-militar en 1984, las fuerzas nazi-fascistas se reagrupan. En el ámbito civil, se trató de resurgir la JUP, hombres públicos de estas corrientes se alinearon bajo los partidos tradicionales. Tradición Familia y Propiedad resurgió con su defensa de la ley de impunidad, militares golpistas crearon el Partido Asociación Democrático Oriental (ADO) y surgieron grupos nazis como la Alianza Libertadora Nacionalista comandada por el doctor Adolfo Gutiérrez. Todos estos grupos organizados, salvo la TFP, fenecieron con el tiempo.

En los años '90, la continuidad del sistema democrático, el acceso al gobierno departamental por el Frente Amplio y el Nuevo Orden Mundial- tras la caída del socialismo real por iniciativa de los Estados Unidos- modificó sustancialmente la realidad del accionar nazi en el país. Esto no quiere decir que los nazi-fascistas dejaran de llevar a cabo acciones terroristas. En esta década se registraron un buen número de atentados, sin que se conozca a los responsables, a dirigentes políticos, cementerios judíos, locales de enseñanza. Cuando la Policía arrestó a responsables de atentados –bomba en la Facultad de Derecho en 1996 y las recientes bombas en la comisaría del Cerro– no deja de llamar la atención que entre los autores de los atentados hubiera un militar.

Los sectores nacionalistas de las Fuerzas Armadas se encuentran en medio de una lucha interna para no perder peso dentro de la estructura del poder militar. La reestructuración de las Fuerzas Armadas, impulsada por los yanquis y aplicada por los gobernantes de turno, ha iniciado un conflicto interno en donde no se sabe quién resultará vencedor. Queda claro que sus antiguos socios, EEUU y políticos de la coalición rosada, han traicionado a la patria.

En Uruguay, a lo largo de su historia, el accionar nazi-fascista no ha dejado de actuar. Quienes abrazaron los golpes de estado vivieron sus momentos de auge e impunidad. En estos últimos atentados se pueden manejar diferencias entre los nazis de ayer y de hoy. Para los jóvenes nazis de hoy, que no vivieron en el paraíso dictatorial, los viejos se han quedado en la teoría, cediendo al neoliberalismo, sin hacer nada para defender la patria contra el judeocomunismo que ataca los valores morales, la familia y la propiedad. Igualmente, unos y otros, siguen forjando una historia (ahora con Internet) que desgraciadamente no ha dejado de nutrirse desde hace 70 años.

Ricardo Iguaín

Bibliografia citada

Alto el fuego **de Nelson Caula y Alberto Silva, 1997.**

Bibliografia consultada

Los nazis en el Uruguay **de Hugo Fernández Artucio, 1940.**

¿Actividades nazis en el Uruguay? **de Carlos Frick Davie, 1940**



EDITORIAL

Movilización del FA

Se terminó la siesta...

Todavía sigue, a pesar de sus altibajos, el verano uruguayo. Con todo lo que ello significa en cuanto a desmovilización y quietismo. Sin embargo, el FA se apresta a empezar la campaña electoral de su candidato oficial: el doctor Tabaré Vázquez. El 23 de enero se realizará una gigantesca caravana por la Costa de Oro, desde el arroyo Pando hacia Lagomar; el 30 de enero se hará otra caravana, desde el arroyo Pando hacia el Este, y el 4 de febrero se conmemorará un nuevo aniversario del FA en el Velódromo, en pleno Parque Batlle.

Como se ve, la militancia se llevará a la costa y a las playas, donde hoy se concentra la mayor cantidad de gente. El diputado Mujica ya está realizando mateadas en las playas y en los balnearios: hasta ahora en la playa del Cerro y en el balneario San Luis, a cuenta de mayor cantidad. La campaña con una buena cuota de realismo político, empieza en las playas y, si todo sigue así, parece que va a acompañar el carnaval y, por qué no, la vuelta ciclista del Uruguay. El candidato oficial del FA, así como el diputado Mujica, van a donde está la gente cuyo entretenimiento más barato sigue estando en las costas de un país donde las playas aún son gratuitas.

Al mismo tiempo, el neoliberalismo del Cono Sur ve cómo el MerCoSur sufre las consecuencias de la crisis brasileña. El Mercado Común del Sur, con su arancel cero y el *fin del proteccionismo*, ve que Brasil, con el aplauso de sus industriales, protege contra viento y marea la producción nacional. Tanta voluntad, tantas intenciones firmes expresadas en el momento de firmar el acuerdo, quedaron por el camino ante la marcha inexorable del proceso económico. La igualdad entre el zorro y las gallinas vuelve a llevar a la muerte de estas últimas...

Lo más interesante es que la mayor parte de los empresarios uruguayos, así como toda la prensa empresarial, proclamaron la necesidad del triunfo de Fernando Henrique Cardoso, contra el PT de Lula, para que estas medidas no se tomaran en Brasil, temerosos de que tuvieran hondas repercusiones en Uruguay. Pues bien, triunfó Cardoso y no demoró más de uno o dos meses en hacer lo que tanto temían de Lula. Y que, paradojalmente, lleva a que ahora las bolsas que venían dando pérdida cerraran en alza.

Paradoja de las paradojas

En Uruguay, cuando Tabaré Vázquez se apresta a lanzar su campaña, la corrupción tocó a fondo al Foro Batllista, de una manera que hasta ahora no se había visto; todavía rechina la interna del Partido Nacional, como consecuencia de la corrupción baguala que acompañó el gobierno de Lacalle, y ambos, blancos y colorados, se aprestan a tratar de sacarse el lazo de encima, tirándolo para la casa de al lado. Astori, por su parte, no comienza en buena forma su campaña, pues apostó demasiado fuerte a un MerCoSur que está haciendo estragos y su aproximación al Foro Batllista no enmienda la plana del error anterior, sino todo lo contrario...

En esas condiciones, sólo cabe seguir apostando al país productivo y solidario, con redistribución del ingreso y participación de los trabajadores y apoyar a quien más cerca está de todo esto: Tabaré Vázquez. Sin embargo, la campaña que se va a llevar adelante estará basada en el esfuerzo militante, pues el FA no cuenta con recursos suficientes y, de hecho, se estará ante una campaña desigual, tanto en el enfrentamiento a blancos y colorados como en la disputa interna con el candidato por derecho constitucional, Danilo Astori. Desigual en recursos, pero desigual, también, en esfuerzo militante, pues se supone que será mucho mayor el esfuerzo de quienes están siendo desplazados por el sistema: los trabajadores que se están quedando sin empleo o que ven cómo día a día se reduce su salario, los comerciantes que ven disminuidas sus ventas por el estancamiento y la rebaja del poder adquisitivo, o los productores rurales, así como los industriales, que encuentran trabas de todo tipo en la política económica blanquicolorada que los lleva a rebajar salarios y a restringir aun más su actividad.

Nueva dirección:

A partir del número pasado nuestra redacción se trasladó a Nueva York 1326 esquina Avda. del Libertador Brigadier General Juan Antonio Lavalleja. Tel (Prov.): 924 94 18

Cuando esta Redacción se encontraba en plena tarea de cierre del semanario, llegó telefónicamente a nuestro compañero Ramiro Priscal la noticia de la muerte repentina de su padre.

A Ramiro y su familia, nuestra expresión de sincero cariño en tan tristes momentos.

Redacción y Administración: Nueva York 1326 Tel.: 924 94 18 (Prov.) Redactor Responsable: Julio Marenales. Tristán Narvaja 1578 bis. Director Eduardo Bonomi. Administrador: José Fernández. Distribuidores: Hebert Berriel y Nery Martínez, TF 371-1181, teléfono: 900 51 55. Distribuidores en Argentina (Cap. Federal y Buenos Aires) Julio César Di Pietro, Avda. Belgrano 1657, 1er piso departamento B, telefax: 400 11 81. Ministerio de Educación y Cultura. Tomo VII. Folio 430. Carpeta 98 85 9917. Ministerio de Industria y Energía: Matricula 2473.
Impreso en CIDESOL S.A. Nueva York 1326 - tel 924 84 27. Número de Registro 2424 - Dep. Legal 299.110
Las opiniones vertidas en los articulos firmados son de exclusiva responsabilidad de sus autores.
Fotos Rolando W. Sasso.
Dirección Internet: http://www.chasque.apc.org./elmate
correo electronico: elmate@chasque.apc.org





por Eleuterio Fernández Huidobro

Les alcanza

Cuenta el cuento que un paciente le preguntó al médico:

—¿Me puedo bañar con diarrea?

La respuesta fue tajante:

—Y si le alcanza...

A Sanguinetti y al Foro les alcanza y les sobra.

Veamos lo que tienen conocido y a la fecha como para una buena ducha (solo en este gobierno y a cuenta de mayor cantidad).

Affaires (eufemismo generoso y educado):

En el subrubro "salud": Albertini, Solari, Pereira Rosell (Conrado Bonilla).

Subrubro Bolsa de Valores: Ganduglia y Moro (integraban el Directorio).

Subrubro Impositiva: Cobelli-DGI que, a su vez, se subdivide en infinidad de subsubrubros (Agencias de Publicidad y Promoción para facturas truchas, etcétera).

Subrubro aeronáutico: Terminal de Cargas de Carrasco, privatización de PLUNA y, ahora, de todo el Aeropuerto.

Subrubro arquitectura: Torre de ANTel y dedazo para designar, sin concurso ni licitación, al arquitecto (un amigo...).

Subrubro Previsión Social: publicidad del BPS regalada para la revista **Quatrorrutas** (de Ernesto Laguardia) y AFAPs en Paraguay mediante Nessi y Sanguinetti Junior.

Subrubro telefónico: guardahilos y publicidades de Lombardo. Es dable destacar que en este "item" (ANTel) falta muchísimo por averiguar y promete ser inagotable.

Subrubro industria azucarera: Bluth

Subrubro informática: Bluth-IBM (Puerto, BPS, etcétera).

Subrubro portuario: dragados, remolcadores, cámaras de frío, Terminal de Contenedores, transporte fluvial de pasajeros (Buquebus), puertos de Piriápolis, Punta del Este y los dos bocaditos de cardenal restantes: el de Colonia y el que se prepara en La Paloma. Con la colaboración inestimable de Sanguinetti Junior, el Foro muestra, con Sanguinetti Senior a la cabeza, una acendrada vocación marítima, fluvial y portuaria.

Subrubro pesquero: cangrejos rojos y camaroneros (mediante la respectiva ayuda –otra vez– de Sanguinetti Junior, Scaglia, De Pons y González Lapeyre (Millor). ¡Otra vez la vocación marinera!

Subrubro shoppings: Punta Carretas.

Subrubro Free Shops: los de Buquebus a bordo y en las terminales, los de los aeropuertos grandes y chicos, los futuros a instalarse en ambas cabeceras del Puente Colonia-Buenos Aires (en este caso en sociedad con Menem y su combo).

Subrubro aduanero: estrechas vinculaciones con Rijo, Zeinal y el prefecto Larrañaga, lo cual ya es decir. Por sí solos, estos tres nombres, abren horizontes inconmensurables.

Subrubro aljibes: hace ya varios años el rebotado teniente coronel Méndez, en busca de grandes contrabandistas, allanó un local en 18 de Julio y se llevó detenido a un tal empresario González quien años después terminará con sus huesos en el fondo de un aljibe. Hay denuncias que vinculan a dicho empresario con el incendio de UTE, con Rijo, con Zeinal, con Jorge Batlle, con el Foro, con el policía Boris Torres...

Subrubro municipal: para abreviar citamos sólo un nombre y con eso está todo dicho: Hackenbruck (Canelones de escándalos infinitos).

Subrubro Orden Público (como se ve, cuesta definirlo pero en algún lugar hay que meterlo): asesinato de la funcionaria del Edificio Libertad de apellido Manzur (vinculada a Nessi) nunca aclarado. Escribano del mismo Edificio con trifulcas callejeras contra menores de edad debidamente tapadas por la prensa. Idem todo lo que sucede en el Séptimo Piso (que algún día debería ser allanado por sorpresa) donde se afanan Ernesto Laguardia, Elías Bluth, el misterioso Risi y Sanguinetti (Senior), sin olvidar otras dependencias del mismo edificio por las que merodean tanto Zanocchi como el esposo de la directora de un liceo con títulos yutos, ni otros edificios como el ALFA en la Rambla Mahatma Gandhi, base de operaciones de Risi, merodeado por Svetogorsky, Ovalle, Laguardia, ni la escribanía de Scaglia...

No pretendemos agotar la lista (falta el Ministerio del Interior –nada menos–, el Poder Judicial, ANCAP, UTE, las otras Intendencias...) ni tampoco adelantar lo que, como bien sabemos, tienen varios medios de prensa y parlamentarios entre manos como "novedades" de pronta publicación.

En suma: a Sanguinetti, al Foro y a sus parasitarios grupos concomitantemente adheridos y adhesivos (Millor, Fau...), les va sobrando materia como para bañarse con diarrea en la piscina de Trouville. La consigna de Hierro, única que lo puede salvar del dedazo que lo mandó a la paliza, debería ser (recomendada de buena fe), la tan consabida "¡No hagan olas!".

Frente a esto, la ya folclórica Infidencia de Jorge Batlle, parece juego de niños.

Habría que agregar lo de Lacalle que, por conocido, todo el mundo sabe que merece, por su envergadura comparable, un enorme capítulo aparte.

¡Uruguay es un país riquísimo! Pocos países en el mundo podrían soportar tanta joda, tanto robo, tanta corrupción, sin fundirse totalmente. Uruguay, como país productivo, ha demostrado su enorme capacidad y potencia: soportó y soporta la Coalición.

¿Con qué cara pueden seguir pidiendo el voto?

A la gente todavía no convencida y buena, sufriente y trabajadora, blanca y colorada, habría que decirle: ¡No votes a los mismos! ¡No seas "mismista"!

Ya mostraron todo lo que son. Tuvieron todo el poder y el tiempo del mundo para hacer lo que ahora prometen hacer y nunca hicieron.

No es posible esperar que el país cambie votando a los de siempre. Hay que sacar a los de siempre para salvar al país.

El revolucionario Morgan

A principios de siglo, el gran industrial estadounidense J.P. Morgan (lector de Adam Smith y Benjamín Franklin) propuso como razonablemente **capitalista** que la abertura máxima del abanico de salarios, la desigualdad "razonablemente" aceptable, compatible con la ética **capitalista**, fuera que ningún director de sus propias sociedades, incluido él mismo, debía ganar más de veinte veces el salario de un obrero.

Derek Bok, ex rector de la Universidad de Harvard en su libro *"The Cost of Talent"* revela que la remuneración de los directores era de alrededor de 43 veces la de un obrero en 1960, pasó a más de 100 en 1990 y a 143 en 1993. *"Esta evolución* –dice Bok– *es peligrosa para la cohesión de los valores cívicos americanos"*. (de *"La Traición a la Ilustración"* de Jean-Claude Guillebaud).

Clave Cifrada

"Ojalá no sea mediante crisis económicas catastróficas que aparezcan soluciones. Miles de millones de personas del Tercer Mundo serían las más afectadas. Un elemental sentido de las realidades tecnológicas y del poder destructivo de las armas modernas, nos obliga a pensar en el deber de impedir que los conflictos de intereses que inevitablemente se desatarán conduzcan a guerras sangrientas.

La existencia de una sola superpotencia, un orden económico global y asfixiante, hace difícil –tal vez imposible– que incluso una Revolución como la nuestra, si naciera hoy y no cuando pudo contar con un punto de apoyo, en un mundo que era entonces bipolar, pudiera sostenerse.

Nuestro país contó, por ello, con el tiempo necesario para desarrollar una invencible capacidad de resistencia y desplegar a la vez, en la esfera internacional, la fuerte influencia de su ejemplo y su heroísmo para librar en todas las tribunas una gran batalla de ideas".

Fidel Castro 1º de enero de 1999 a 40 años de su entrada victoriosa en La Habana.

Demandas por esclavitud

Tres demandas legales fueron presentadas en los Estados Unidos el 13 de enero contra 18 compañías estadounidenses por utilizar trabajo esclavo en Saipán (parte de las Islas Marianas ocupadas por los Estados Unidos en el Pacífico Sur).

Entre dichas compañías figuran: la cadena WalMart, Tommy Hilfiger, Sears, The Gap, Jones y May Company (casi todas fabricantes de ropa).

Las esclavas son principalmente mujeres jóvenes y la denuncia fue realizada por otras empresas y por varias organizaciones humanitarias de los Estados Unidos.

(**El Observador** 14.1.99 pág. 17)

AGENDA PARLAMENTARIA

ESCUCHE AL DOCTOR HELIOS SARTHOU



Domingo de 9 a 10 de la mañana
EN CX 36 RADIO CENTENARIO

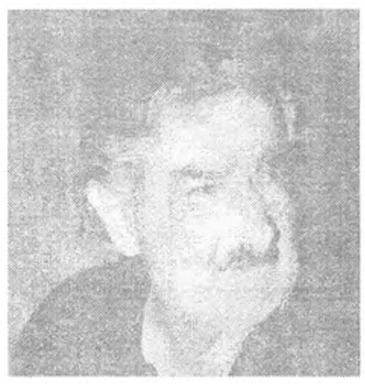

Opinando

José M Mujica

De martes a viernes a las 13.30 hs.
por CX 36 Radio Centenario

MINICIPALES

* Bravo por las Breves

Buses & Flechas. Una ligera modificación afectará a las líneas que circulan hacia el Norte por la calle Yaguarón. A raíz de la extensión del flechamiento de esta arteria (entre Barrios Amorín y Hermano Damasceno), los recorridos 134 (cuando pasa), 135 (¡!), 149 y 522 desde Ejido y Miguelete seguirán por ésta, Hermano Damasceno, Yaguarón a sus rutas. Además se crea una nueva parada en Damasceno y Nueva York. Bien cerquita de la nueva redacción del **Mate**. Para que el Ronco no se queje.

Comunal & Estival. Rige un horario especial veraniego en los Centros Comunales. Durante lo que resta de enero y todo febrero la atención a los vecinos se desarrollará de 9 a 17 horas. Y con una calurosa sonrisa, faltaba más.

Luces & Frenos. Hasta fin de enero se está realizando la inspección técnica obligatoria para vehículos empadronados en 1994 cuya matrícula termina en 1.

El calendario continuará según el siguiente detalle:
Finalizados en 2, del 1 al 20 de febrero
3, del 22 de febrero al 13 de marzo
4, del 15 de marzo al 10 de abril
5, del 12 al 30 de abril
6, del 3 al 22 de mayo
7, del 24 de mayo al 12 de junio
8, del 14 de junio al 3 de julio
9, del 5 al 24 de julio y
0, del 26 de julio al 14 de agosto

Los locales habilitados son: Computest (Maldonado 1885 y Edo. Acevedo, 409.6749), Seguritest (Marcelino Berthelot 1610 y Gral. Flores, 209.3544), Autodiagnóstico (San Martín y Fomento, 203.8364) y Eviancar (Arquímedes 1145 y Joaquín Suárez, 208.5020). Tocá bocina (si te funciona) al entrar.

Barrio & Tamboril. La primera Llamada Interbarrial del Uruguay –que inicialmente se iba a efectuar el pasado mes de diciembre– se concretará el próximo 21 de marzo, Día Internacional contra la Discriminación Racial. Calentá las lonjas y anotate en la Asociación Cultural y Social Uruguay Negro –quien la organiza– de lunes a viernes, de 17 a 20 horas (Lorenzo Carnelli 1442 y Encina, 402.9630). Borocotó, chás, chás en la cola si te la perdés.

Sol & Barullo. A bordo de un vehículo con chata *"La Tribu Mandril"* está recalando con su show de percusión en las playas capitalinas. El espectáculo se presenta según arenosamente te detallo en la cartelera, pero además "de yapa" hay movida "a marcha camión" entre playa y playa. Abrí pues tus oídos.

* Micro Bikini Cartelera

ARENAS PULCRAS. *"Charlas de la Luna Verde"*, en playas, 16 a 18 hs., participación libre.
Hoy jueves 21: Verde
Viernes 22: Carlos Gardel
Sábado 23: Brava
Martes 26: Cerro
Miércoles 27: Pocitos
Jueves 28: Ramírez
Viernes 29: Pajas Blancas
Sábado 30: Malvín.

ARENAS SONORAS. *"Show de Percusión"*, en playas, 16 a 19 hs., acceso gratuito.
Sábado 23: Cerro (rambla y Polonia) y Pocitos (rambla y Martí)
Domingo 24: Buceo (rambla y Solano *Comercio* López) y Malvín (rambla y 18 de Diciembre)
Sábado 30: Ramírez (rambla y Sarmiento) y Buceo (rambla y Solano López)
Domingo 31: Pocitos (rambla y Pagola) y Malvín (rambla y 18 de Diciembre)

TERRUÑO LUMINOSO. Recorridas por Montevideo (parten desde Soriano y Ejido).
Sábado 23, 20 hs., *"Montevideo ilumina su historia"* (Cerro, Prado, Parques Batlle, Rodó y de Esculturas), $35, picada opcional.
Domingo 24, 10 hs., *"Colón, Lezica, Melilla"* (Antigua zona de casonas y la pujante área rural), $45, almuerzo opcional.
Boletos: Módulo de la Explanada Municipal, 903.0649 hasta el día anterior a cada paseo, de 10 a 20 hs.

* Recordarum...

...que durante todo el mes de febrero estarán abiertas las inscripciones para cursar distintos estudios en la Escuela Municipal de Música (Convención 1230, 10 a 17 hs.).

...que se efectuaron varios llamados para ocupar pasantías en policlínicas municipales. Cargos de Médicos Generales, Pediatras, Ginecotocólogos, Nutricionistas y Parteras: hasta el 22 de febrero (Facultad de Medicina, Gral. Flores 2125, 9 a 12 hs.); Estudiantes de Odontología –cuarto año aprobado–, Odontólogos, Asistentes Dentales e Higienistas: hasta el 26 de febrero (Facultad de Odontología, Las Heras 1925, 9 a 11 hs.) y Licenciados en Enfermería: del 8 de febrero al 8 de marzo (Instituto Nacional de Enfermería, Jaime Cibils 2810, 10 a 13 hs.).

* Cuentan...

...que son 13.746 los quilos de bolsitas de leche que se recolectaron durante 1998 para su reciclado (al tiempo de aprovecharlas se disminuye el volumen de basura).

...que en un 60 por ciento creció dicha juntada respecto a la del año anterior en la que había ascendido a 8.438 quilos (en el inicio de la campaña, año '93, se llegó a 2.764 quilos).

...que el caso Ovalle es como una enfermedad terminal (de contenedores) para más de uno.

Mario Plastine

La semana en una Cebadura



Bonilla dijo no

La posibilidad de asumir la dirección del Hospital de Clínicas fue rechazada por el ex titular del Pereira Rossell Conrado Bonilla por considerar que, al ser el ofrecimiento por el plazo de un año, los profesionales en quienes había pensado para que lo acompañaran en su gestión no podían abandonar sus actuales empleos. Otros de los motivos esgrimidos por Bonilla fue la resolución del Sindicato Médico del Uruguay que se manifestó contrario a su nominación. También se refirió a que posiblemente el gobierno no viera con buenos ojos su designación, cuando el Clínicas necesita, en estos momentos la máxima ayuda de otros organismos públicos.

Es que Bonilla, a raíz de las denuncias que realizó a comienzos del año pasado sobre el robo de comida y medicamentos en el Pereira Rossell, así como la realización de exámenes médicos en clínicas privadas a pesar de que ese centro contaba con instrumental adecuado, fue destituído de su cargo por el ministro Raúl Bustos, lo que incluso originó un trastorno político dentro del Foro Batllista de Maldonado, fuerza a la que pertenecía el jerarca relegado.

Por lo tanto el Consejo de la Facultad de Medicina decidió mantener a la actual dirección del Clínicas, mientras intentará realizar el concurso que legitime el acceso al cargo, de acuerdo a los principios que rigen en la Universidad de la República.

Unidad difícil



Los continuos enfrentamientos dentro del Partido Nacional no cesan. Si bien los distintos líderes blancos hablan de la necesidad de superar las discrepancias, esto no resulta sencillo debido a ciertos temas, como la inexistencia de políticas sociales que contemplaran a los sectores carenciados, mientras se gastan 100 millones de dólares en la nueva Torre de ANTel, o al permanecer en escena un tema tan sensible como el de la corrupción.

Por ejemplo, en los últimos días el ex senador Ignacio de Posadas exigió al precandidato Juan Andrés Ramírez que aclarara si pretendía aludirlo cuando afirmó, en declaraciones a la prensa, que hacer coincidir los tiempos económicos con los políticos es también una forma de corrupción.

Como se recordará, de Posadas se desempeñó como ministro de Economía del gobierno de Lacalle y, tres meses antes de las elecciones nacionales de 1994 presentó un informe que sólo tenía una clara y alta intencionalidad política, según lo consignaron en aquel momento observadores políticos.

En tanto el líder de Propuesta Nacional, Alvaro Ramos, reiteró su intención de lograr la realización de una reunión cumbre entre los cinco precandidatos blancos con el fin, aseveró, de tender puentes y lograr una unidad interna partidaria que mostrara, hacia fuera del partido, la credibilidad en una opción nacionalista.

Más investigaciones

Nuevas investigaciones financieros-contables fueron ordenadas por la Cancillería de nuestro país. En esta oportunidad se llevarán a cabo en las embajadas uruguayas en Grecia y Austria, ante la presunción de que podrían existir irregularidades.

Una vez que finalizó el gobierno lacallista, algunas indagaciones dejaron al descubierto graves anomalías, entre las que se destacó la compra de una mansión en Miami, con dineros públicos, por parte del embajador uruguayo en Estados Unidos Eduardo MacGillicuddy (amigo personal de Lacalle), quien fuera luego destituido por el Ministerio de Relaciones Exteriores.

De allí en adelante se pudieron conocer otros hechos, pero ya en la administración colorada, que culminaron en sumarios. Entre ellos se puede citar las irregularidades en la recomendación de la Oficina Nacional de Servicio Civil de destituir a Italo Sordo, ex cónsul general en San Pablo; los sumarios como el que se ordenó contra Gustavo Maeso, cónsul adjunto en Hong Kong; o las investigaciones que involucraron al embajador en Londres, Agustín Espinosa, acusado de mala administración y de actitudes racistas.

Los triángulos comerciales

Tiempo atrás empresarios argentinos acusaron a algunos de sus pares uruguayos de realizar maniobras de triangulación al exportar al veçino país productos supuestamente fabricados en Uruguay, para favorecerse de las normas del MerCoSur. En ese entonces la Unión de Exportadores y la Cámara de Industrias desmintieron de inmediato y terminantemente dicha posibilidad.

Ahora es desde Brasil donde se denuncia una triangulación efectuada por la industria farmacéutica uruguaya, que estaría realizando operaciones de venta al país norteño por una cantidad de medicamentos mayor al que puede producir.

La imputación proviene de la Asociación Brasileña de la Industria Química y asegura que de los alrededor de 20 millones de dólares anuales en medicamentos que Brasil importa desde nuestro país, cerca de ocho millones corresponden a antibióticos, a pesar de que en Uruguay no funciona ninguna empresa que manufacture en ese rubro.

Es de recordar que el tratado regional establece que para beneficiarse del no cobro de aranceles, los productos deben tener su origen en un país integrante del MerCoSur.

El sistema de salud

Diego Estol era uno de los médicos que Conrado Bonilla tuvo en cuenta al evaluar la luego frustrada posibilidad de dirigir al Clínicas, pues lo había acompañado en su gestión en el Pereira Rossell. Antes Estol fue uno de los interventores del Instituto Nacional de Oncología, donde constató una serie de irregularidades que pudieron suponer la existencia de un centro de interés médico que funcionara en dicho organismo.

El lunes, en la audición radial *En Perspectiva*, de **CX 14**, Estol aseguró que el sistema de salud en nuestro país se encuentra en una especie de atolladero histórico, pero que resulta imprescindible adoptar una serie de decisiones, para evitar una crisis y un desfinanciamiento que luego resultaría muy difícil revertir.

Añadió que luego que se responda, por ejemplo, cuál es el rol de la salud pública, si el mutualismo continuará constituyendo la columna vertebral de las prestaciones privadas de salud y cuál será el papel que cumplan los seguros de salud parciales, *"recién entonces podrá planificarse correctamente y de acuerdo a la realidad uruguaya"*.

También consideró fundamental la participación de la gente en el tema y su opinión sobre las prioridades que tienen los distintos núcleos poblacionales. Si bien entiende que la participación constituye uno de los mayores desafíos, consignó que no se puede soslayar *"si se pretende adoptar decisiones que por momentos podrían ser críticas"*, pero que posibilitarían una política de salud que contemple a todos los uruguayos.

Niños en la calle



Como consecuencia del fallecimiento de los dos hermanitos, calcinados mientras dormían dentro de una camioneta abandonada, la que fuera incendiada por otros dos niños también en *"situación de calle"*, los directivos del Instituto Nacional del Menor (INAME) se presentaron ante la Comisión de Derechos Humanos de la Cámara de Representantes.

Mientras el director del INAME Alejandro Bonasso estima que los niños que se encuentran en esa situación no llegan a los quinientos, el diputado frenteamplista Marcos Abelenda dijo a **Mate Amargo** que en realidad superan los dos mil.

Se denomina en "situación de calle" a aquellos niños que aunque tengan un hogar referente al que vayan a dormir e incluso concurran a la escuela, pasan la mayor parte del día pidiendo o vendiendo en los ómnibus y en ocasiones abandonan sus casas por 15 días o un mes. Un número más reducido, alrededor de un centenar, viven, comen y duermen cada día del año en la calle.

Para Abelenda este problema que se extiende por toda América Latina, se origina a raíz de un injusto modelo económico y social, que aumenta el desempleo y la marginalidad y donde quienes se encuentran marginados buscan distintas formas de supervivencia.

De allí que el legislador frenteamplista sostenga que por un lado se deben buscar réplicas puntuales, como puede ser su propuesta de la existencia de un número telefónico permanente del INAME y un móvil de emergencia, con técnicos del organismo, al cual la población puede acudir ante distintas situaciones que vinculen a niños y que requieran un rápida solución. Pero por otro resulta primordial e imprescindible encontrar soluciones de fondo.

Abelenda dijo que en este tema la responsabilidad no corresponde sólo al INAME, sino a todo el Estado.

Desde la coordinación de los distintos organismos estatales *"en ocasiones los muy limitados recursos se limitan aún más porque, por ejemplo, se superponen en un barrio una guardería del INAME, otra de Primaria y una tercera de la IMM, mientras en otro no existe ninguna"*, hasta *"el relevamiento del núcleo familiar del niño para conocer los problemas que atraviesan sus integrantes y para que éstos, y por ende el niño, puedan realmente superar la situación"*, con la *"sensibilidad del Ministerio de Finanzas y de la OPP, para ayudar en la búsqueda de soluciones"*.

Para Abelenda, la medida fácil de penalizar a los padres no constituye un remedio al problema de la niñez y de la adolescencia y en algunas ocasiones pueden agravarlo y *"lo que se debe lograr es que estén en condiciones de cumplir con sus roles de padres"*.

También consideró necesario reestructurar al INAME y efectuar acciones coordinadas, las que permitirían, por ejemplo, que cuando en una escuela una maestra percibe que un niño dejó de concurrir, u otro problema que lo afecte, en lugar de que el dato se constituya en una simple cifra estadística, sirvan para localizar a su familia y conocer las causas del problema.

En la reunión que mantuvo la comisión de derechos humanos con las autoridades del INAME se llegó además a la conclusión de que no se puede encerrar a un niño porque esté en la calle, en la medida que resultaría violatorio de sus derechos.

Abelenda insistió en que se debe aprobar rápidamente el Nuevo Código de la Niñez y la Adolescencia, todavía a estudio de una comisión parlamentaria, pues si bien tiene carencias, también posee una serie de disposiciones que servirían de ayuda.

Concluyó que los niños "en situación de calle" es sólo uno de los síntomas, al igual que la disgregación familiar, la exclusión y la marginalidad, producto de un modelo económico neoliberal, instaurado por el gobierno de coalición blanqui-colorado.

El Encuentro es cambio

"*La única posibilidad de cambio que nos queda es el Encuentro Progresista*", aseguró Darío Pérez, diputado por el departamento de Maldonado.

El legislador pidió a los fernandinos que reflexionen sobre cómo ha sido su nivel de vida en los últimos treinta años, durante los cuales gobernaron los militares y luego la coalición blanqui-colorada, que existe con nombre variado desde la restauración de la democracia.

En declaraciones a la publicación de aquel departamento, **Realidad Semanal**, Pérez insistió en que no pueden quedar dudas que el cierre de industrias y la mala situación del agro es consecuencia de la política del gobierno. Añadió que hay muchos niños que viven en la pobreza, con sus necesidades básicas insatisfechas, a la vez que aumenta la desocupación y el subempleo.

Respecto a su postulación a la Intendencia de Maldonado, dijo que su agrupación, Cabildo 2000, definió su candidatura a la Cámara de Representantes. Sin embargo reconoció que otros grupos del EP-FA consideran posible su precandidatura a la comuna. Señaló que no es un tema fácil de resolver porque ese cargo implica mayores responsabilidades, *"sobre todo cuando sabemos que el departamento necesita cambios urgentes y además que la Intendencia no se utilice como un club político, donde se ingresa en tropel y por acomodos"*.

Las del estribo

- La Mesa Política del Frente Amplio aceptó la propuesta de Tabaré Vázquez de formar una dirección, con carácter colectivo, para lo que nominó a la socialista Mónica Xavier, al comunista Ruben Macedo y al independiente Daniel Olesker. Vázquez optó por esta solución en la medida que el nombramiento de los vicepresidentes del FA no se efectivizaría en el corto plazo.
- Al cierre de esta edición, la Cámara de Industrias del Uruguay solicitó al gobierno que tomara medidas para enfrentar la retracción del mercado brasileño, a raíz de las medidas económicas adoptadas por el país norteño. Varios embarques ya acordados con aquel país fueron suspendidos o cancelados. Sin embargo el gobierno insistió en que no realizará devaluaciones por el momento.
- El Ministerio de Transporte y Obras Públicas tercerizó su servicio de certificaciones médicas.
- La información de que Víctor Vaillant retiraría su candidatura para apoyar la de Hierro López fue desmentida por el precandidato de Unidad de Reafirmación Batllista y del Movimiento Apertura.

Otra vez sin tren

El año 1999 trajo malas noticias para muchos habitantes de las ciudades de Rivera y Tacuarembó, pero fundamentalmente a poblaciones como Laureles, Tranqueras y Paso del Cerro, entre otras –donde el tren realizaba paradas–, al suprimirse el servicio de trenes de pasajeros que unían aquellas dos ciudades.

La medida, que originó duras protestas de quienes utilizan ese medio de transporte –para algunos casos era el único–, fue adoptada al retirarse Rivera del acuerdo de ambas comunas con AFE. Según jerarcas del municipio de Tacuarembó, el servicio daba déficit que sólo se podía enjugar si éste se dividía entre las dos intendencias.

hechos y desechos

La globa en la red



La semana se presentó pipona para todos nosotros: le ganamos en fútbol a los porteños y eso es lo máximo a lo que puede aspirar (así después la quedemos con las otras selecciones) un amante del más popular de los deportes, al decir de los chupatintas o mastica-micrófonos deportivos de nuestro país.

Aunque en realidad vencimos a la selección argentina, para todo hincha uruguayo que se precie tiene mucho más sabor decir que vacunamos a los porteños. Con los correntinos o con los entrerrianos, por ejemplo, no tenemos esa rivalidad deportiva y *ainda mais*, que nos enfrenta a los nacidos en Buenos Aires. Sin embargo al mismo tiempo que los puteamos, no podemos evitar que de estos se nos peguen un sinnúmero de modismos en el habla y de modas en las pilchas.

Eso sucede con la mayoría de los habitantes del paisito, pero a varios de nuestros políticos y jerarcas públicos hay que añadirles el contagio de otras cosas.

–*¿Cuáles pueden ser?*, preguntaron al unísono y por encima del *ring-ring* de los movicones, Ovalle, Cambón, Risi, Laguardia y una pléyade de personajes por el estilo.

–*Los coimazos*, respondió Juanchopete que pasaba por la esquina.

–*No sé, habría que ver quién patentó primero. Me parece que nuestra paternidad no se limita al fútbol,* le decía el Cuqui Lacalle al Quique Braga, hablando no se de qué tema, mientras empinaba un medio y medio (medio cajón de whisky importado y medio de contrabando).

Pero hay otras cosas que interesan a nuestro semanario. En vista de que desde hace tiempo nuestra consultora propia, el Mate Encuestas Amargos Sondeos (MEAS para la barra), no realizaba sus estudios sobre las intenciones de voto de los uruguayos, el Dire envió a mi prima a actualizar los datos.

Ayer recibí una misiva suya. Decía así.

Querido primito:

Quiero aclararte que para esta ocasión cambié algunos de los parámetros en la manera de realizar la consulta. Establecí una franja etárea entre los 18 y los 30 años (primero pensé en fijarlo en 29, como hace Magurno cada vez que pide licencia en directiva de Nacional, para evitar que citen a su suplente, pero como a mí me interesan los titulares, los que están en el banco y aquellos que se encuentran en la tribuna, lo subí a 30).

Otro de los requisitos establecidos fue que mis estrevistados pertenecieran al sexo masculino (comprobación mediante) y que midieran un mínimo de 1,70 de estatura. De no llegar a ese mínimo, debería ser compensado por otros atributos técnico-tácticos.

Mi opción por los hombres tuvo como fin desvirtuar rumores que surgieron entre integrantes de la plantilla de **La Juventud**, con quienes compartimos ahora la Redacción, de que yo era feminista y tú sabes que no me gusta que me encasillen bajo ningún epíteto (aunque sí bajo o encima de otras cosas).

Comencé mi tarea en las cercanías del Estadio Tróccoli, con un grupo respetable de la hinchada de Cerro, a la que encontré festejando el triunfo de Uruguay contra Argentina.

–*¿Cuáles son vuestras intenciones de voto?*, les pregunté utilizando un castellano culto.

–*Grrrrr*, me respondieron a coro.

Me resultó imposible aun averiguar sus intenciones de voto, lo que sí me di cuenta es de otras intenciones. Creo que esta vez pierdo hasta mi culto castellano. Decile al Dire que voy a demorar en entregar el resultado de la consulta, porque no me voy sin que cada uno de ellos me brinde su respuesta.

Te añado que además de ser hinchas de fútbol juegan rebien y son unos fuera de serie con la pelota. Cada vez que canto *"vayan pelando la chaucha, vayan pelando la chaucha..."* la meten en el arco de tal manera (y sin trabajo alguno), que el pibe Pouso de la Sub 20 queda a la altura de un poroto al lado de ellos (aunque depende del poroto).

Dentro de 15 días creo que liquido todo (y no los liquido a todos, como estoy segura que crees vos, mal pensado) y finalizo la confección de la encuesta.

Tu primita que te extraña.

Flaco Velázquez

Reportajes a la ciudad

Morir en Montevideo... o

Zapicán, ya fue una calle taciturna, pacata, casi provinciana. La metamorfosis de la ciudad le quitó calma y espacios verdes, vacíos. Gran parte de la arteria es un repecho, que trepa desde el entrañable barrio del Arroyo Seco, sube casi paralela a la cuesta de Agraciada –en el San Martín donde un día nació el sublime Guaycurú, luego leyenda con camiseta de fútbol con su nuevo nombre Racing–, pasa por Bella Vista y va a morir en Atahualpa en la cortita Arapey.

En sus nacientes, por **Canal 12** y **Radio Sarandí**, era dable ver hace muchos años a don Carlos Solé, cuando aprovechaba las resolanas de las tardecitas, en Enriqueta Compte y Riqué, que nace oblicua y era transitada por el 191, desde cuyas ventanillas muchas veces el hombre de la voz de trueno y los goles históricos recibía el saludo de manos que se levantaban. De Santa Fe a San Fructuoso, sobre la derecha eran verdes campos a los fondos del Vilardebó, la famosa "quinta del reloj". Por esas canchitas solían verse a grandes cracks del pasado que jugaban en el cuadro del Arroyo Seco, el Club Lito, leyenda altiva que se niega a morir aún subyacente en la memoria de los veteranos. Conjuntos habitacionales ocuparon aquel verde, y nuevos vecinos trajeron la alegría y la vocinglería de cientos de niños.

Luego Zapicán se vuelve "barrio-barrio", a la antigua como los de antes. Muchas casas de larga data. Calma sólo quebrada por los ómnibus de la cercana empresa CITA del inefable Sánchez Padilla, y los camiones, que cada vez más espaciados van a la barraca y aserradero de Pons. Allí, entre García Morales y Vilardebó, aconteció una tragedia. Inédita, inesperada, impensable para los viejos vecinos. Es casi un dictado histórico que en el barrio San Martín *"nunca pasa nada"*.

Amarillismo comercial, editoriales hipócritas

El Uruguay real, no el de las estadísticas ni el de los macroinformes económicos, acomodados a gusto y placer de quienes manejan los números y los adornan con infografías, destinadas a engrupir al Fondo Monetario Internacional y a los incautos votantes del carnaval de las internas. El Uruguay de las tragedias diarias, la inmensa mayoría de ellas encubiertas por otras noticias más importantes.

El país de los gurises en las calles, sin hogar y sin controles, ni mucho menos apoyo.

De los vendedores de caramelos y estampitas. Sin cobertura médica, sin una mano solidaria que los "despioje" para evitarles el calvario de la pediculosis crónica.

Los del amarillismo comercial, de los que sólo tangencialmente tocan los dramas, porque venden ejemplares.

Los niños objeto de los editoriales hipócritas de un día, sobre una materia que sólo conocen por estadísticas, que no precisan ni siquiera ser amañadas, ya que los actores no existen para ellas.

Un Uruguay joven que no conoce un baño, la escuela, una comida caliente, y que duerme muchas veces en el propio catafalco improvisado de la muerte. De los que pasaron por el INAME, y un día por decisión de quienes fallan salen de los establecimientos para volver a sus ámbitos, que nada tienen que ver con un hogar.

Después de una tragedia, tras titulares de prensa y fotos, paneos televisivos y decenas de horas en las radios donde se vomitan lágrimas de cocodrilo, un bombardeo de Clinton a Irak, el derrumbe del real brasileño (sin contarle al pueblo el gran embuste de Fernando Henrique Cardoso para ganar una elección), algún crimen horrendo, un marino de la Armada que en lugar de barco salga en bicicleta a poner en jaque a la Policía, serán suficientes para que aquella tragedia naufrague en el olvido cómplice y perverso.

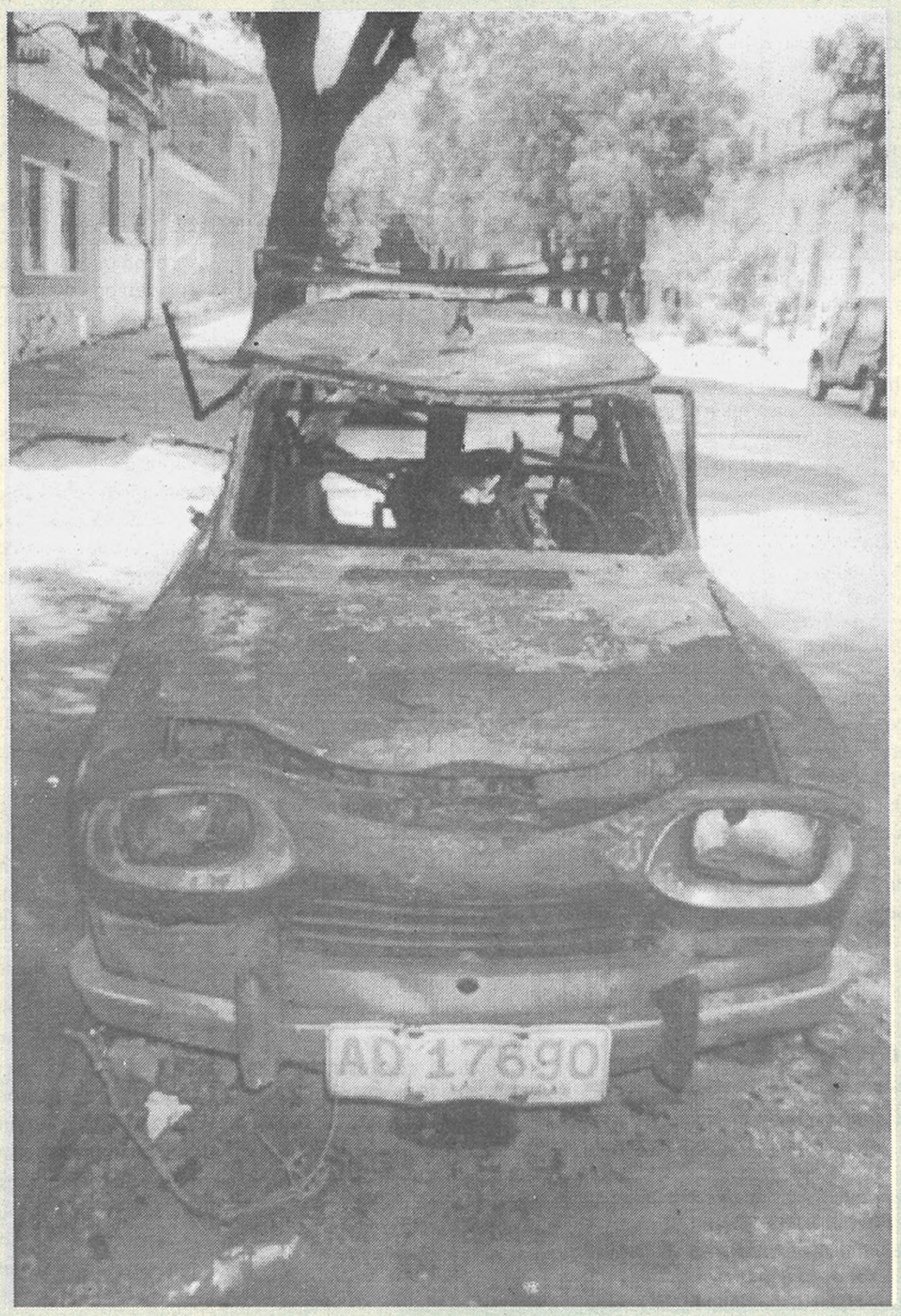

Vehículo pobre, de pobres, para pobres

Hace algunos años, la fábrica Citröen, en plena crisis petrolera ideó algunos modelos económicos de dos cilindros y escaso gasto de combustible. Vehículos que, como los viejos Ford "T" y "A", el conductor aceleraba a fondo y el motor parecía no enterarse, yendo siempre al mismo tranquito. Heredero de la Citroneta (aquel cochecito que parecía tener carrocería de chapas acanaladas de zinc), advinieron la Mehari de fibra de vidrio y el AMI, un modelo podemos decir un poco más "lujoso" y que estuvo de moda hace muchísimos años. Cayó de línea, no se fabricó más, y con los años el cambio de manos y el deterioro generado por la modestia de sus propietarios, lo volvió un vehículo pobre, de pobres, para ser usado por otros pobres.

Muchas veces "patologías" mecánicas por falta de repuestos de origen, o el alto costo cuando se consiguen esas "rarezas", aunado al alto costo de la mano de obra por llevar su recuperación largo tiempo, hacen que muchos coches queden prácticamente anclados como barquichuelos que jamás volverán a andar. En ese estado llevaba algún tiempo una AMI, placa de Las Piedras AD 17690.

Detectamos muchos vehículos en igual estado de abandono callejero, por ejemplo muy cerca de allí junto a la vieja estación de trenes Bella Vista, hoy Lorenzo Carnelli, hay otro "pontón" que un día transitó airosamente las calles. Así decenas de vehículos, que uno se pregunta si los coches, compasivamente, no deberían tener sus cementerios...

Hemos entrevistado durante largos años –los que trillamos la ciudad y no nos limitamos a andarla en esos módulos espaciales que son ahora los cero quilómetro con aire acondicionado– niños que dormían en ochavas, bajo puentes o viaductos, en los umbrales de casas comerciales, entradas de galerías, tapados con cartones y trapos andrajosos, en cabinas de camiones abandonados. A los que tienen secretarios, guardaespaldas, y que se ofenden cuando se revelan los tiroteos telefónicos entre jerarcas, coimeros, aspirantes a coimeros, ex ministros, ministros o gente de rangos jerárquicos similares o mayores, nunca se les dio por preguntarse si es lícito que esos niños estén paseando sus miserias públicamente, muchas veces a altas horas de la madrugada, vendiendo un caramelo, un chicle "a voluntad".

Los violados, ultrajados, miserabilizados

La calle, el baldío, los campitos casi suburbanos, son lugares donde a diario acontecen violaciones, ultrajes violentos al pudor. Donde los marginados por la sociedad más grandes violan a los más chicos, y así sucesivamente. Donde el producto de un día de mendicidad o venta de pequeñas cosas, se pierde ante la violencia de un mayor, sin tener dónde denunciar el hecho, porque son menores abandonados, fugados del INAME, o pequeños infractores que saben que en sus códigos estaba prohibido "ortibear". Y algún día, ya grandes, la sociedad que nada hizo por ellos los sentará en el banquillo de los acusados y culminarán en las mazmorras inhumanas que alguien en el Uruguay llama "establecimientos de detención", eufemismo perverso e inmoral. Hablen con quienes hayan estado en el módulo 5 del COMCAR y conocerán la otra campana, que por ser de palo no suena.

Por eso, en esta crónica, en mis reportajes a la ciudad menciono sólo tangencialmente a Natalia y Fabián, calcinados, incinerados en la AMI abandonada. Dejo a los del periodismo amarillo las crónicas que nadie podrá confirmar o desmentir. No entrevisto a los que nada hicieron por ellos, ni nada harán por nadie, salvo aparecer hasta en estos sórdidos dramas, para tener aire público, publicidad. Pero cuando los dos niños murieron, hicieron señas como el penado catorce y nadie los entendió. Los mataron otros dos menores. Tan victimarios como futuras víctimas.

Para no morir en cuerpo y alma

Muchas veces, llegando muy tarde en la mañana a mi vivienda tras noches de rantifusa bohemia, en tanto me cambiaba para dormir veía televisión. En el programa del gastrónomo Puglia por **Canal 5**, alguna vez vi a un veterano médico geriatra jubilado, al que se le llamaba "el médico de los bichicomes", ya que había elegido ocupar esa vasta área de la atención a los marginados. Creo que se llama Alvarez Martínez este ciudadano. Decía que en las madrugadas de invierno, a los que duermen en los umbrales o los atrios de las iglesias (ahora enrejados), no les dieran leche. Que para sobrevivir en las noches heladas debían darles vino y no leche. Para poder tener un calor que les mantuviera unidos a la vida. Para evitar la tan temida hipotermia, de la que aún muere gente en este país, vergonzosamente. Un buen día, aquel médico no apareció más en TV. Me dijo alguien que habían presionado para sacarlo del aire.

El sostenía que había gente que dormía en la calle "desacomodados" por la dictadura. Que una persona que duerme en la calle, habla tres idiomas. Que una prostituta, volcaba todo el producto de una noche en los que dormían en un refugio, adonde llegaba con enormes bolsas de bizcochos para desayunar.

Un pastor alemán, Helmut Winkler, de la Iglesia Luterana, a quien hace muchos años mandaron desde Alemania para asegurar la fe de los teutones que viven en Montevideo, le dijeron que venía a la Suiza de América. Pronto se entreveró con la gente que vive en la calle. Ayudó a crear la revista **Servir**, hecha en papel reciclado y por gente que conoce o ha conocido la miseria. El pastor Winkler se quedó para siempre acá, una vez que terminó su magisterio se radicó en el suburbio.

Julio Toyos

en Biafra

Morir en el fétido Miguelete

Esta imagen no es de la floresta amazónica. Esa línea del fondo, bien blancuzca, casi gris, no es un camino. Es basura, estiércol, mugre, heces, que en el lecho del Miguelete se solidificaron. En estas aguas fétidas bajo el puente de Manuel Herrera y Obes, a pasitos de Angel Salvo, murió ahogado un niñito que vivía en un asentamiento miserable junto a la costa. A trescientos metros empieza el paseo del Prado, la quinta "del buen retiro de Buschental". Morir en el Miguelete, otro niño, un tesoro invalorable de un país que no tiene explosión demográfica, que envejece y los viejos van muriendo junto a los jóvenes. Claro que éstos inútilmente, por desidia y no por vejez...

Ese cura italiano, Jeremías...

Es un viejo cura italiano. Tiene artrosis de rodillas, muy pero muy acentuada. En el idioma callejero, tiene rodillas como pelotas de fútbol. Y es muy viejo. Si es por lo que vivió, diré que tiene ocho siglos. Ya no puede andar en una bicicleta convencional. Además en ella no podría cargar los bultos que acostumbra llevar. Por eso tiene un triciclo. En los repechos tiene que caminar, es imposible pedaleando llegar a los empinados destinos. Todas las mañanas sale a buscar a las panaderías, almacenes, supermercados, lecherías, casas de familia, lo que sea. De 30 a 40 indigentes, necesitados, apremiados, son sus clientes habituales, para ellos es que pide. Para que tengan un desayuno caliente, animador, que les ayude a mitigar el hambre, la desgracia.

Es un viejo cura italiano. Tiene artrosis en las rodillas. Sale de Conventuales todas las mañanas. En su triciclo, pedaleando con sus rodillas como pelotas de fútbol. A él seguramente lo mandó Dios, sin chance de ser un día Papa le reservó el privilegio de ser un santo...



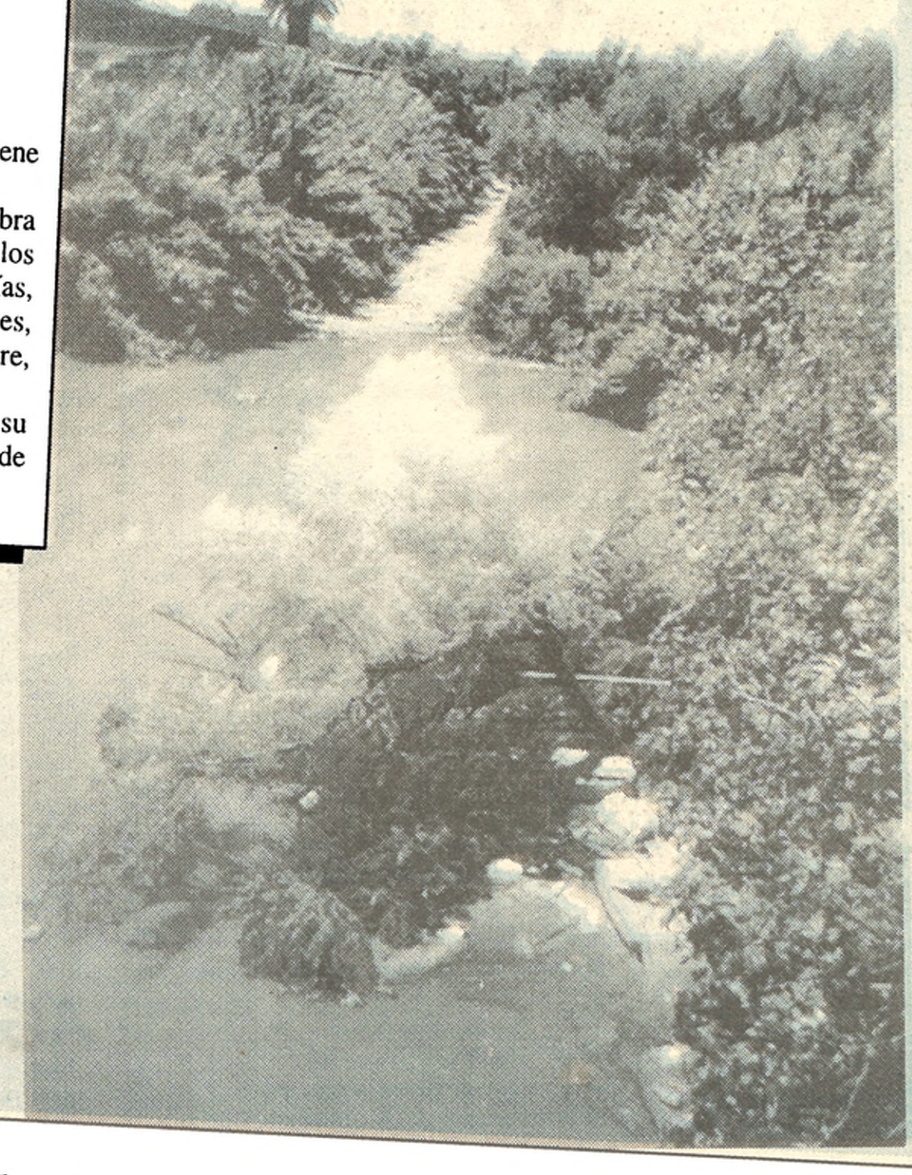

Morir en la Torre

La Torre de las Comunicaciones, caballito de batalla de Ricardo Lombardo, no le alcanzó para vencer en la interna del Foro. Hierro, más que con caballitos de batalla, fue el caballo del comisario y le ganó al pony de la telefónica. Y esta crónica política parece más una historia de studs.

Sin embargo, hecho consumado, la torre se inició. Le costó la vida a un trabajador de la construcción, Luis Silvera, que trabajaba en un sector constante de riesgo de la torre. Eso aconteció, como se sabe, el 6 de noviembre. Y esa muerte, la primera, es cuando aún falta la mayor parte de la obra, hoy parada ante el atropellamiento que han sufrido los integrantes del SUNCA. Despidieron a un obrero, hay desconocimiento de la organización sindical por parte del consorcio que la construye.

En la imagen se ve el pasacalle que dice "obra ocupada" y al fondo la torre, que ya costó una vida. Con el paso del tiempo, muchos o casi todos se olvidarán de Silverita y con sonrisas y tijera afilada, vendrán los cortadores de cintas a inaugurar la Torre. Es la vida, dirán los conformistas, y los trabajadores luchan por cambiar y no seguir muriendo en los andamios.

Morir en el Renacimiento

Cuareim (perdoná Zelmar, pero no rebautizo las calles) y Soriano. Esquina del viejo Circolo Napolitano, que fue una sociedad médica ejemplar y murió como todo tradicional. Por Cuareim el cine Renacimiento, y coronando el noble edificio hoy tugurizado, tres pisos de robusta construcción.

Estos días, como ocurre con las noticias producto de la casuística, el edificio estuvo en los titulares y primeras páginas por las bombas que ha colocado el marinero de primera clase de la Armada Nacional. La puerta de la calle Soriano ahora es famosa por todos los recónditos lugares de la Banda Oriental. Sin embargo el gran drama se vivió hace pocos meses por la puerta de Cuareim, donde era el tradicional cine.

Un escape de gas se filtró hacia los habitáculos donde se amontonaban para vivir varios pobres, y hubo muertes. En ese caso no hubo declaraciones de ministros, jefes de Policía, nada. Los muertos eran humildísimos seres a los que la sociedad no les dio otra chance que aquel rincón abandonado. No daba réditos una crónica con ellos. No eran una célula tupa, nazi, anarca, de delincuentes, ni todo el repertorio grosero y mentiroso que se usó para glorificar a nuestra sacrificada Policía, que al final había sido atacada "por corrupta" según anunció un integrante de la Armada Nacional, a la que entró más allá de tener como antecedentes un asesinato a sangre fría.

Pero nadie recuerda a Ruben Sagarzazú Ríos y al *Quique* Iglesias, a los que mató el escape de gas, responsabilidad no cobrada a nadie, ya que los pobres no tienen cómo hacer juicios por reparaciones. Mucho menos podía reclamarse por el inseparable *Alí*, pichicho callejero, amigo de hierro de los occisos, como se dice en las crónicas policiales.

Triste portón de Cuareim, donde cuidaba coches el querido *Baby* del barrio Kruger, al que se lo llevó una cirrosis, producida por el amigo que le restaba, el vino...

El *Baby* no era un marginal, era un oriental que cuidaba coches. Era hincha de Central, donde su padre había sido puntero izquierdo. Y era hincha de Goes, que no sólo dio rectores de universidades o decanos como el doctor Juan Carlos Patrón. El *Baby* era mi amigo...



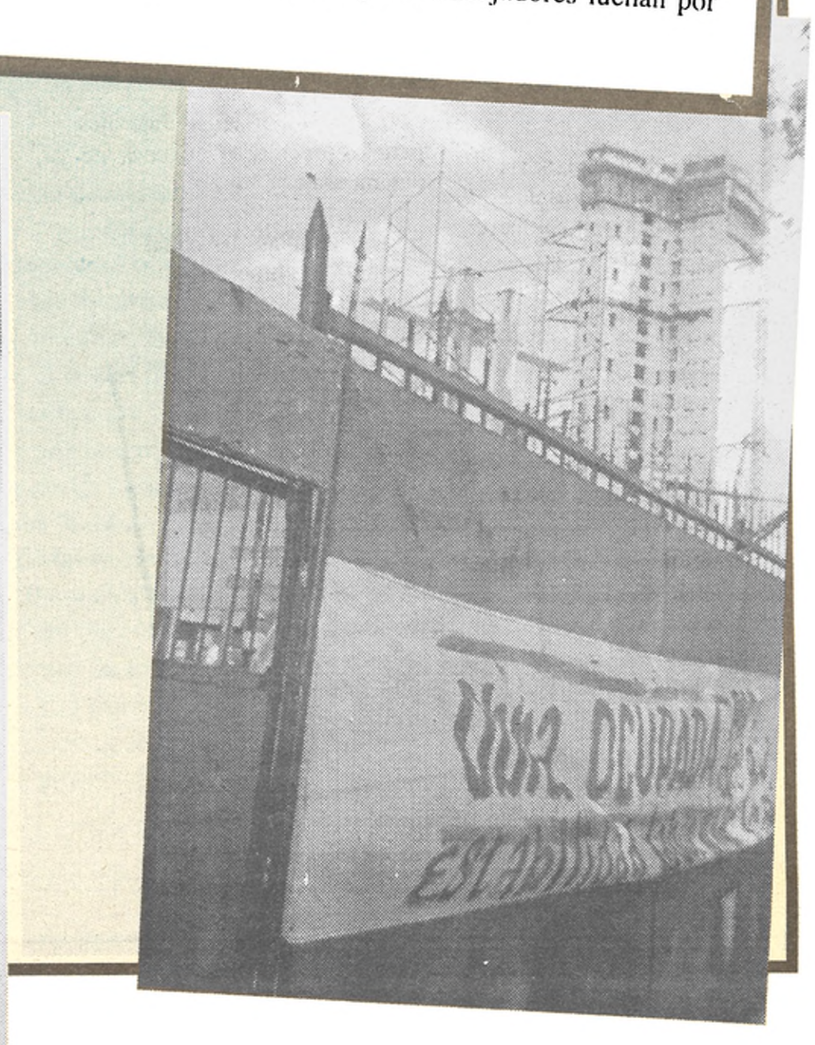

ESTE ES UN ESPACIO QUE PRETENDE ESTAR A TU DISPOSICIÓN. ESTÁ ABIERTO A TUS CRÍTICAS, DENUNCIAS, IDEAS, DIBUJOS, POEMAS, PELOTUDECES, O CUALQUIER FORMA DE EXPRESIÓN. ¡ENCARANDO GENTE!... Y SINO, A LLORAR AL CUARTITO... (CUARTITO: TEL 9249418 O FAX 9248427)

¡ARRIBA...



TAMOS DE CUENTO

Rajen del cielo

El tipo muere. Ve como se desprende del cuerpo y se eleva, luego el túnel negro, las voces de los parientes y, por fin, llega al cielo.
- ¡uf zafé! - le dice aliviado a un jovato de barba y túnica blanca que lo recibe.
- Bienvenido José, es un gusto... - lo saluda - te esperábamos. Mirá, este es «Paraíso Beach», tenemos todo para tu placer eterno, pero tengo que alertarte, hay unos tipos que se escaparon de la casa del vecino y como el «tronpa» es muy benevolente, bueno, conviven igual con nosotros. Pasá, pasá. -
El «logi» entra y ve la pradera verde con la cascada de agua, los leones y cervatillos jugando con los niños alegremente. Más lejos ve a su suegra, con gesto severo, que lo llama con el rosario entre las manos y a su padre, al que conoce por una foto de antes de morir, es un bobito de unos veinte años que está verseando a una quinceañera. «Tremendo boludo careteando» piensa, y se aleja para que no lo vea.
Mira más lejos, así, y ve al «Hombre» de dedo anular alzado, discurseando con Medina sobre seguridad divina.
- ¡Ahí están los fugados! ¡yo me voy de acá! - grita indignado.
- Esperá un poco - lo para el anciano - mirá para allá. Más atrás. Bakunin, Stalin y Mao, discuten sobre feminismo fashion y el derecho al múltiple orgasmo femenino, reivindicando al movimiento 'Teindira'. A un costado, en una especie de «antro de la joda», ve a un tipo de vincha que lo invita a entrar - adiánchi, adiánchi - y dentro ve a Bob Marley , Jim Morrison y Luca en terrible agite, tomando jugo de manzana diet y jugando al bingo.
-¡ Ya es demasiado! ¡Se fueron al carajo! - exclama y se manda por un agujero, entre dos nubes, hacia la tierra.
Cae en su cuarto y ve a sus amigos agitando, entre el humo del faso y la parrilla.
- Ya bajó el Pepe, vo'- gritan y festejan.
Entre el bullicio, alcanza a ver a Luca que sale de los parlantes cantando: « vamos baby, dame neskuit, necesito neskuit.»

Nano.



ENCARAMOS A
TABARÉ RIVERO

De los más talentosos y creativos músicos nacionales. Lo encontramos en una movida musical que organizó no se quién en el Parque Rodó, con la consigna 'usá la cabeza» y lo encaramos después de tocar.

-¿Cuántos años de La Tabaré ?

- Trece años, vamos para catorce, ahora, en abril...

- ¿Qué busca tu música?

- Creo que sacarme todas las calenturas que tengo arriba, que son muchas, soy un tipo que viví toda la vida con rabia, y bueno, hay gente que vive con rabia alrededor también y creo que la música, en este caso La Tabaré y el rocanrol, sirve para sacarse la rabia y para tomar conciencia de que hay motivos para estar caliente.

- ¿Cuáles son esos motivos?

- íAh! Bueno, tendría que agarrarme dos horas de cinta y gastármelas en enumerar los manoseos diarios que sentimos... en fin, desde el hambre y la represión y ese tipo de cosas, ¿para qué hablar de eso que todos ya sabemos?...

- ¿Es verdad que sos libertario?

- Bueno, se puede llamar así. Yo muchas veces digo que definirme me quita la libertad de ser libre (se ríe)

- ¿Cuál sería el elemento más importante de tu sociedad alternativa?

- Sería la libertad más allá de la libertad, yo estoy a favor de¡ libertinaje, porque la libertad es lo que el Estado te deja lo que vos seas: libre sin que molestes al prójimo. Yo estoy a favor del libertinaje: se libre hasta que se te dé la gana.

- ¿Qué opinás de la familia?

- Depende de qué tipo de familia... en general la familia ha sido la base de nuestra suciedad. no la base de nuestra sociedad.

- Como institución...

- Está acabada absolutamente. La culpa de que la familia ande mal es que (este) es un sistema absolutamente podrido, ¿verdad?. La familia así como está encarada y publicitada por los medios es un disparate.

- Un mensaje para los jóvenes.

- No, no tengo mensajes para los jóvenes, los jóvenes me dan mensajes a mí.

Gracias y ¡Arriba!
Nano.

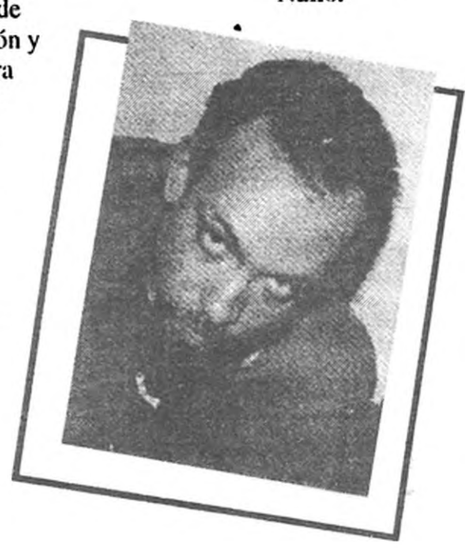

AGUANTE CHIAPAS!!!



«Esta es la verdad, hermanos y hermanas frentistas. En nuestras montañas sigue ondeando el negro del dolor y el rojo del mañana que pinta nuestra bandera.
Y seguirán así hasta que nuestras demandas sean satisfechas y cumplidas, y hasta que la lucha armada se convierta en un absurdo y un obstáculo para la transformación revolucionaria de nuestro país. Así que el EZLN sigue armado, sigue clandestino, sigue rebelde, sigue viviendo»...
Subcomandante Insurgente Marcos

En enero se conmemora otro aniversario de la aparición pública de la Guerrilla Insurgente Zapatista Chapaneca. Desde acá queremos hacerles llegar nuestro apoyo y los saludos más cálidos y fraternos.
¡ Por justicia social y libertad !
Desde el Cerro del sur uruguayo ARRIBA!...

TOTIN se lanza...

Parte del discurso pronunciado por el candidato del PARTIDO AL MEDIO, TOTIN TIERRA,



en Minas de Corrales.
"Voy a poner énfasi en la salú. Salú pa' todos, brindemos!!!"
"Porque a TOTIN no lo rebajan con imperialismos. Tomalo como viene..."
"Porque la corrusión es cosa de todos los días... legalisémola...!!!"

EN EL NUMERO ANTERIOR SE NOS MEZCLO UN POEMA DE LA GENTE DE "DESALAMBRE" CON LOS "CONSEJOS DEL CHOLO". TAL VEZ VUELVA A PASAR... !GOMPREEENSIOOON (LOS "DESNORTEADOS" DE ARRIBA!!!)

Una Torre sin seguro

Aunque el conflicto en la Torre de las Telecomunicaciones de ANTel se profundizó con el comienzo de la ocupación implementada por los trabajadores a partir del lunes 11 de enero, 1998 fue un año signado por un fallecimiento y una constante mala relación laboral entre los operarios y los representantes del consorcio encargado de la construcción, Roggio Stiler, American Bridge.

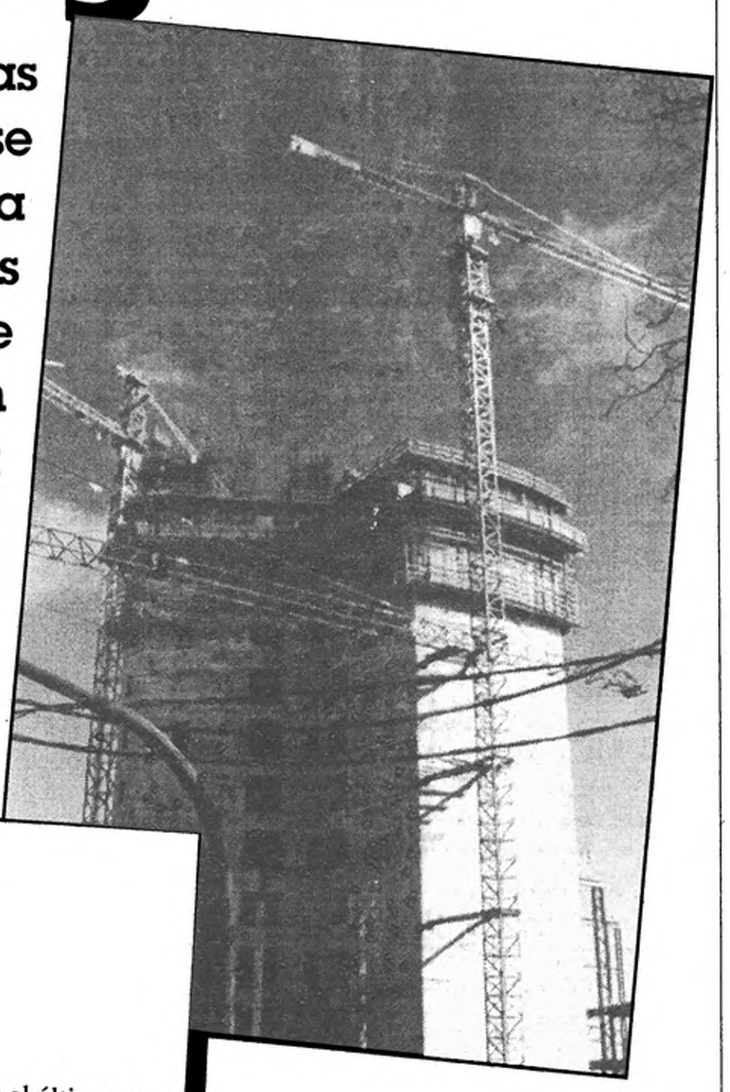

El pasado 11 de enero los trabajadores de la Torre de las Telecomunicaciones nucleados en el Comité de Obra del SUNCA, decidieron la ocupación a partir de esa misma jornada. El origen de la drástica medida estuvo en el no arribo a un acuerdo entre los operarios y la dirección del Consorcio Roggio Stiler en cuanto al reintegro del obrero Ramón Rivero, despedido el 15 de diciembre. La medida se decidió a través de una asamblea efectuada el mismo lunes, coincidente con el reintegro de las licencias anuales en el sector –del 22 de diciembre al 11 de enero–, y que incluía el paro.

Como se mencionaba, el conflicto tuvo su inicio el 15 de diciembre cuando a juicio de fuentes del Comité de Obra, el trabajador fue arbitrariamente despedido. El argumento que se esgrimió fue *"notoria mala conducta"*, y la grave sanción se registró pocas semanas después que el mismo trabajador fuera suspendido por catorce días, por encontrarse fuera de su lugar de trabajo careciendo del cinturón de seguridad. En ese sentido, la empresa reconoció que se apresuró a la hora de despedirlo, y ello lo reconoció ante el Comité de Obra. No obstante, ese *mea culpa* no se escuchó en la órbita de la Dirección Nacional de Trabajo, agregando *"que* (la empresa) *no daría un paso atrás en la decisión"*.

Sin embargo, esa sanción se registró en una situación particular. El operario despedido había sido suspendido cuando la obra estaba clausurada por el Ministerio de Trabajo debido a la muerte de un operario ocurrida el pasado 6 de noviembre. La misma estuvo detenida del 6 al 30 de noviembre, y si bien fuentes sindicales reconocieron la infracción de Rivero, consideraron que la sanción era abusiva y poco tenía que ver con la falta cometida. Rivero cumplía funciones desde el comienzo de la obra, y en ese año y medio de antigüedad nunca había tenido problemas laborales y de disciplina. Sus compañeros denunciaron que Rivero estaba siendo perseguido por un ingeniero y un capataz, hecho que antes del 15 de diciembre ya era advertido a la empresa por los miembros del Comité de Obra.

Una tradición en la región

Desde que se conoció la resolución del Consorcio hasta la fecha en que prácticamente se ingresaba en el período de la licencia, los avances en las negociaciones habían sido nulos. Antes del 22 se llegó incluso a efectuar una reunión entre los trabajadores dependientes directamente del Consorcio, y los que son empleados de las empresas subcontratadas por Roggio Stiler y que ascienden a casi una decena (ver recuadro). En ese ínterin, una asamblea general determinó un paro con asamblea permanente hasta que se verificó la decisión de ocupar el lunes 11.

Independientemente de que la problemática se profundizó en diciembre, voceros gremiales indicaron a **Mate Amargo** que *"durante el año hemos tenido un constante estado de conflicto generalmente por parte de la compañía. Este Consorcio tiene una política de funcionamiento que permanentemente ataca los derechos de los trabajadores"*. Los voceros añadieron que con su tesitura, Roggio *"intenta romper y cercenar los derechos a través de la acción directa"*. Washington Fernández, miembro del Comité de Obra, recalcó que antes de que se desatara la problemática, se venía dialogando con la empresa a fin de ir solucionando una serie de irregularidades en lo vinculado a las condiciones de higiene y seguridad en la obra. Actualmente, por la importancia de la misma la construcción –según el último censo de noviembre– emplea a unos 420 empleados, de los cuales una gran cantidad pertenecen a las compañías subcontratadas.

Durante el período de licencia del personal, las actividades se redujeron a lo mínimo, aunque el lunes 4 de enero se decidió hacer acto de presencia en la Torre por parte de los responsables del Comité de Obra a fin de observar y verificar el estado de la construcción. Se pudo comprobar que la obra estaba cerrada por licencia. A partir del lunes 11 se inició una profunda discusión interna en el seno del Comité de Obra y después de cuatro horas de aportes se concluyó que no se descartaba ninguna salida alternativa. *"Cuando se maneja una salida alternativa hacemos mención a que el compañero pudiera ser reintegrado, no dentro del Consorcio sino en filas de alguna de las empresas subcontratadas. Sabemos que a lo largo de este año, algunos se retirarán y por la modalidad de la obra ingresarán otros"*, remarcó Fernández.

Retomando un poco el centro del conflicto, hay que agregar que la obra está parada por completo, al tiempo que los obreros aseveran que la *"notoria mala conducta"* nunca se pudo comprobar fehacientemente por parte de la empresa, y que esto forma parte de una política por parte de Roggio Stiler consistente en la extensión de los plazos de obra acordados previamente a fin de incrementar los costos finales. Este Consorcio, a su vez, ha estado en Paraguay, Argentina, Brasil y en países europeos, con políticas similares, conformando en la región *"una tradición de conflictividad"*. Fernández subrayó que *"para nosotros no hay discusión si no se reintegra al trabajador. A su vez, nos hemos reunido con el Directorio de ANTel, a quienes les transmitimos nuestras decisiones, ya que no queremos seguir siendo rehenes de la situación actual"*. Se aseguró por parte del Comité de Obra, que el cambio de sección de Rivero ya había sido solicitado y Roggio contestó negativamente. Fernández dijo que *"con esta actitud de la empresa a nosotros se nos hace muy difícil la negociación"*.

Conflicto aislado

Debido a la proximidad del fin de año y a causa del receso que el Parlamento realiza en los meses de verano, la denuncia legislativa no pudo ser efectuada. Una delegación concurrió en la primera semana de enero al Palacio Legislativo, pero sólo encontró la presencia de la diputada del Partido Socialista e integrante de la Comisión de Legislación del Trabajo de la Cámara baja, Daisy Tourné. Por otra parte, el mismo lunes cuando el personal se reunió con la empresa para transmitirle la resolución, ésta manifestó que el tema reintegro ni siquiera lo iba a discutir, bloqueando todo tipo de negociación sobre el punto. Además, Roggio Stiler declaró que como empresa se reserva el derecho de aplicar la escala de sanciones de acuerdo a su criterio.

Ante este panorama, quedaba el ámbito del Ministerio de Trabajo y Seguridad Social. Como es sabido, éste actúa sólo como mediador, y por lo tanto no debe ejercer presión sobre ninguna de las dos partes. Los diversos encuentros entre las autoridades del Ministerio, entre las que se encuentran la propia Ana Lía Piñeyrúa y la Directora Nacional de Trabajo, María del Carmen Ferreira, tampoco habían arrojado hasta la tarde del pasado martes 19, resultados alentadores. En dicha instancia, aparentemente se estaba llegando a un acuerdo entre los delegados de las partes involucradas y el MTSS, el que seguramente sería sometido a la voluntad de la asamblea de los trabajadores en la mañana de ayer. La fórmula acordada consiste en una modificación de la carátula cambiando la denominación de *"notoria mala conducta"*, acceso al seguro de paro y una indemnización por encima de lo que realmente corresponde.

Ramiro Priscal

Una cadena perversa

De los 420 trabajadores que figuraban en el último censo realizado por el MTSS, una gran parte de los mismos dependen en su relación laboral de una firma subcontratada. Estas empresas ascienden a algo menos de una docena, entre las que se encuentran firmas chilenas, argentinas y españolas. Entre las mismas están la Ingewoll, vinculada a todo el trabajo de vidriería. En el ramo metalúrgico se presenta Turboflow y ésta realiza labores de soldadura interna de la torre. La Urssa se encarga de las vigas de acero del esqueleto, al tiempo que la AT se dedica básicamente a la labor con andamios. Paralelamente, AT subcontrata a la compañía Balzeiro, mientras que otra compañía es la Wittemberg.

Pero hay un caso en que la empresa subcontratada, a su vez contrató una unipersonal cuya titular presenta irregularidades importantes a nivel del BPS desde el año 1984. *"Hasta ahí* –a juicio de fuentes gremiales– *llega la explotación que se realiza sobre los trabajadores, constituyendo una suerte de cadena perversa"*. Demás está decir, que algunas de las firmas subcontratadas no reconocen laudos ni otros derechos laborales de los operarios.

RP

Tequila y Samba, más de lo mismo

El lunes pasado fueron entrevistados por María de los Angeles Balparda en la mañana de **CX 36 Centenario**, el contador Bernardo Kreimerman de la IMM, y el economista Héctor Tajam del Instituto de Economía de la Universidad de la República. Algunos pasajes son muy interesantes con respecto a explicar la crisis.

Tajam explica que *"Brasil está reeditando la crisis mexicana anterior. Decimos esto porque el funcionamiento de nuestras economías en este momento, después de todo el programa de apertura y las características que asumieron los acuerdos regionales, hicieron que nuestros países pasaran a depender fundamentalmente de los recursos del Estado. Siguiendo la teoría económica tradicional, liberal, esto traía consecuencias beneficiosas, pero hoy nos encontramos con deficit comerciales, con deficit públicos y con una población muy endeudada e instada continuamente más a consumir que a ahorrar. Entonces esto funciona con deuda externa. Son los recursos externos los que definen la estabilidad de ese modelo y somos rehenes del sistema financiero internacional. Lo de México fue exactamente igual. La conformación de la deuda externa de México en aquel momento y la deuda pública de Brasil en este momento es la base de lo que está provocando esta situación. Brasil no puede pagar todo su endeudamiento. Se endeudó para poder seguir financiando déficits comerciales, de financiamiento y fundamentalmente del Estado. Porque este modelo funciona al abrirse las economías a la competencia sin cortapisas. Eso llevó a que los Estados salieran a apoyar a los sectores productivos, a las empresas que inmediatamente pidieron: sáquennos impuestos, flexibilicen mercados laborales, ayúdennos a congelar el salario. Y entonces el Estado debe endeudarse para apoyar la competencia. Y después el tema de favorecer las inversiones extranjeras, apoyar un tipo de cambio que dé a los inversores una estabilidad para que se vengan a instalar y apoyar un tipo de cambio como éste, significa mucho dinero, muchas reservas. Hoy a Brasil le están prestando más de 40.000 millones de dólares, o sea que el modelo sigue en el mismo sentido. Se quiere reafirma esta forma de hacer las cosas"*.

Salvar el modelo

Agregó Héctor Tajam: *"Lo que se juegan los organismos internacionales es la subsistencia de su propio modelo. ¿Por qué estos salvatajes? Nosotros estamos en un mundo más grande que América Latina y el MerCoSur y que es el corazón del movimiento productivo y financiero. El tema es que hay que salvar a Brasil o a México o a donde haya posibilidades de inversión de todos los capitales financieros que andan circulando por el mundo, que son muy grandes y que las economías centrales no pueden hoy rentabilizar. Es decir, si esos capitales le vuelven hacia adentro, le arman un lío tremendo. El lío se arma en las bolsas de ellos. Ahora las crisis financieras se han descentralizado. Se están dando en el Tercer Mundo. Porque son capitales que no tienen rentabilidad en los países centrales, desarrollados. Y salieron a buscar otras formas de ganancia y las encontraron explotando a los pueblos del Tercer Mundo"*. Kreimerman señala *"que los propios neoliberales están proponiendo el control del ingreso de capitales a los países"*.

Con respecto a las consecuencias, Tajam reconoce que el ajuste en Brasil *"va a ser muy duro para la población. Ya se habla que una de las medidas fundamentales va a ser la reforma de la seguridad social. El gobierno está presionado sobre eso, hasta Menem y Sanguinetti han presionado para que se haga"*.

Posteriormente a su intervención radial, Tajam puntualizaba a **Mate Amargo** que *"hay que trabajar para un cambio en el MerCoSur porque la crisis se instala a través de Brasil, y el MerCoSur lo que hace es ampliar los efectos de la crisis a los otros países revelando su carácter puramente comercial. No hay realmente acuerdos de complementación o de apoyo cuando se dan estas situaciones. En definitiva hay cuatro países que decidieron solamente bajar los aranceles y vincular sus aparatos productivos, liberalizando el mercado de capitales para que el capital financiero internacional se mueva con absoluta libertad adentro de la región. Pero el MerCoSur tiene que ser otra cosa y hay que trabajar para cambiarlo"*.

Entre otras cosas el economista recalcó que *"no solamente nos vemos afectados en las exportaciones, en la medida en que Brasil devalúa también tiene más capacidad de competencia dentro del mercado nuestro. Los productores nuestros que producen para el mercado interno también se van a ver afectados porque la mercancía brasileña viene más barata. Como reciben más reales por dólar con lo que venden, tienen más posibilidades de competir"*.

¿Devaluación en Uruguay?

Para Tajam una devaluación en nuestro país sería *"trágica"* porque la economía uruguaya *"tanto a nivel de productores, de comerciantes y de consumidores, está fuertemente endeudada en dólares"*. Los productores rurales tienen una deuda de aproximadamente *"1.300 millones de dólares, ¿a cuánto se multiplica eso en una devaluación?"*. Sería además injusto porque *"estaríamos defendiendo sólo un sector, el exportador"*.

Pero si bien una devaluación no es una medida viable para Tajam, *"el país tampoco puede comprometerse a mantener el valor del peso a cualquier precio. No podemos salir a ajustar el déficit del Estado o ajustar los gastos, sacando a Salud, Educación, Vivienda los gastos sociales para tener plata e intervenir para mantener ese valor"*.

Por último, con respecto a la situación brasileña Tajam señaló: *"no creo que esté equilibrada. Lo que busca Cardoso es dejar el real a flote hasta que con el dólar encuentren un precio entre los dos de acuerdo al mercado y esto significa devaluación. Cuando esto se estabilice va a tomar alguna medida, que algunos dicen que puede ser similar a la que existió en Argentina, el Plan Cavallo: por ley se establece la convertibilidad a tanto. Lo que no sé es si Brasil tiene la capacidad para eso por la pérdida brutal de reservas que ha tenido. Se está acercando a la Garantía Mínima de Importaciones que se le llama a nivel internacional a siete meses de importaciones y es el mínimo de reservas. Esto genera desconfianza. Si el real sigue flotando, Cardoso compromete seriamente la convertibilidad argentina y la uruguaya en un área de libre comercio. Es incompatible tener dos políticas coexistiendo"*.

LR

Devaluación Brasileña

Un bananazo

La crisis desatada la semana pasada en la economía norteña y las recientes medidas del gobierno de Cardoso para paliar la situación, parecen confirmar el fracaso de su política económica que preveía una reforma estructural a corto plazo. Por su parte los demás gobiernos del MerCoSur –fieles a los mismos planes económicos– deberán resolver cómo conviven tipos de cambio distintos en la región, presagio de una merma en las exportaciones a Brasil. Un mercado del cual Uruguay es uno de los más dependientes.

El ex-presidente interino de Brasil, Itamar Franco, quien asumiera la máxima magistratura con la caída de Collor de Mello, fue la primera piedra con la que se encontró el plan de reformas estructurales de la economía que había prometido en su campaña electoral del año pasado el actual mandatario norteño Fernando Henrique Cardoso. Franco, ahora gobernador del estado de Minas Gerais, decidió suspender por 90 días pagos de 12.500 millones de dólares al gobierno central. Las repercusiones no se hicieron esperar, comenzando por una caída en los mercados bursátiles de Brasil que fue asimilada por otras bolsas del resto del mundo. Mientras el martes 12 renunciaba el presidente del Banco Central de Brasil, Gustavo Franco, se anunciaba un aumento en la amplitud de la banda cambiaria de un 8%. Al otro día el caos fue inevitable. El dólar trepó al nuevo techo de la banda, llegando a cotizarse a 1,32 reales, mientras en el mercado paralelo alcanzaba a 1,41. La devaluación se hacía incontrolable y en los mercados bursátiles del resto del mundo se movían las piezas con celeridad. La fuga de capitales amenazaba con agotar las reservas federales: en un día se volaron mil millones de dólares. Así empezó el "Efecto Banana" o "Samba".

En los días sucesivos el dólar siguió escalando posiciones con respecto al real, llegando el viernes pasado a cerrar en 1,43. Según analistas económicos, lejos se está de haber conseguido un equilibrio, previendo algunos que de mantenerse una cierta tranquilidad, se va a estabilizar al llegar al precio de 2 reales por dólar.

Libertad cambiaria

El lunes 18 se conocía la insistencia del gobierno brasileño en mantener una libre flotación cambiaria del real. Es que la semana pasada el Banco Central de Brasil (BCB) no pudo sostener el valor de la moneda nacional con sus reservas internacionales y cedió a las presiones del mercado que devaluaron aún más al real. Pero la implementación de la medida fue acordada el fin de semana pasado en una extensa reunión entre el ministro de Hacienda norteño Pedro Sampaio Malan, el nuevo titular del BCB Francisco Lopes, y autoridades del FMI, el BID y el secretario adjunto del Tesoro estadounidense Lawrence Summers, en Washington. En principio los jerarcas brasileños consiguieron el respaldo de los organismos de crédito y del propio gobierno de Clinton. Si bien a fines de 1998 fue pactado con el FMI un crédito por 41.500 millones de dólares que se entregaría en partes, la cantidad de 9.300 millones de dólares prevista para fines de febrero de este año sería adelantada en los próximos días al gobierno brasileño. A cambio, éste deberá implementar de inmediato el ajuste fiscal previsto que aún espera una aprobación del Congreso. Pero el problema principal sigue sin solución: Brasil se quedó sin reservas y el dinero que llegará del Norte tan sólo alcanza para pagar la enorme deuda interna del país que acumula 9.000 millones de dólares mensuales. Si Cardoso no hace frente a esto intentando una reprogramación de la deuda interna, el mercado volverá a darle señales negativas a la brevedad. Por lo pronto Cardoso ha conseguido –crisis por medio– que el Congreso votara cuatro medidas básicas del ajuste previsto. Pero nadie le garantiza un apoyo tan generoso para lo que resta.

MerCoSur, a veces

A partir de esta semana conviven en el MerCoSur dos tipos diferentes de políticas cambiarias. Hasta hace días los gobiernos mantenían una estabilidad entre las monedas nacionales y el dó-

al MerCoSur


Pedro S. Malan

lar. Las bandas de flotación se equilibraban a través de la oferta o la demanda de dólares que imponían los bancos centrales de cada país. Con la nueva modalidad adoptada por Brasil, Argentina y Uruguay quedaron en situación desfavorable. Sus exportaciones al país norteño se verán perjudicadas al mismo tiempo que la competitividad interna inclinará la balanza hacia los productos brasileños por una simple cuestión de precios.

El ministro de Economía argentino, Roque Fernández, anunció el lunes una serie de medidas tendientes a proteger las exportaciones de su país que pueden caer en un 35 por ciento (unos 1.100 millones de dólares). Para **Página 12** (lunes 18 de enero) hubo *"bronca en Economía"* por la inconsulta brasileña. Según el matutino bonaerense, el ministro Fernández propone *"aplicar un impuesto a las importaciones argentinas por un monto similar a la devaluación real de la moneda brasileña y, con los fondos recaudados, subsidiar las exportaciones argentinas orientadas a Brasil. El argumento será que la flotación libre del real es incompatible con el peso fijado al dólar. Y que el MerCoSur no puede existir bajo este esquema"*. Es que los propios industriales y exportadores de la vecina orilla le han exigido al gobierno una renegociación del pacto regional del MerCoSur. Argentina solucionó el "Efecto Tequila" a través de una colocación en el mercado brasileño, pero ahora con una dificultad similar en éste, ya no hay alternativas de exportación. Lo concreto es que ya nadie parece preocupado por los acuerdos regionales y el MerCoSur entraría en franca involución. La propuesta de Fernández parece más inteligente que el delirio propuesto por el presidente Menem de dolarizar totalmente la economía argentina. Así defiende la soberanía Carlos Saúl.

¿Qué pasa en Uruguay?

A fines de la semana pasada y como repercusión de la crisis brasileña, el dólar en nuestro país se pegaba al techo de la banda. La divisa estadounidense pasaba los 11 pesos a raíz de una demanda inusual, que llevó al Banco República a cubrir sus reservas con un alza del dólar. Si bien el presidente del Banco Central, Humberto Capote, salió a tranquilizar a través de los medios reafirmando la estabilidad de la plaza, los efectos a largo plazo especialmente en el sector exportador uruguayo no parecieron incomodar al economista quien afirmó que los productos *"se pueden colocar en otros mercados"*.

El economista Horacio Morelo de la consultora Tea Deloitte & Touche expresó en **CX 14 El Espectador** que *"en los próximos meses hay que descartar una devaluación en nuestro país"*, aunque *"estamos muy asociados a lo que pase en Argentina"*. Sin embargo *"habrá efectos negativos sobre el nivel de actividad económica"* (lunes 18).

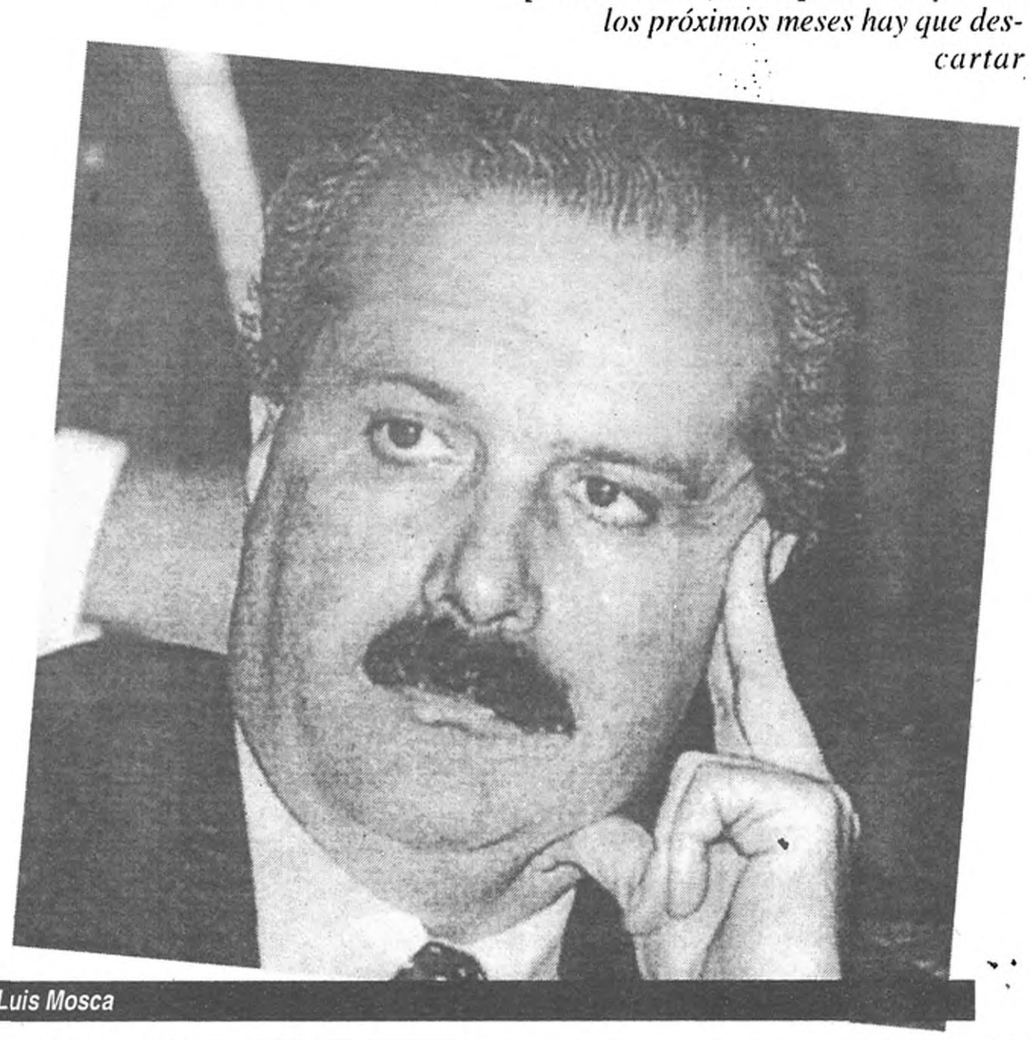
Luis Mosca

Los analistas económicos parecen coincidir en que el sector exportador será el más perjudicado por su gran dependencia con Brasil. Principalmente los sectores lechero y arrocero serán los más afectados. La situación derivará en un nulo crecimiento económico y un sensible aumento del desempleo. Pero además del sector exportador, la competencia a nivel interno también deberá enfrentar la introducción de mercaderías brasileñas a menos precio que el actual. Ni qué hablar que cruzar la frontera a traer cualquier cosa para revender será aún más seductor que hoy en día.

Por su parte, los representantes de la Unión de Exportadores fueron muy cautos en sus declaraciones, manteniéndose a la espera de una estabilización

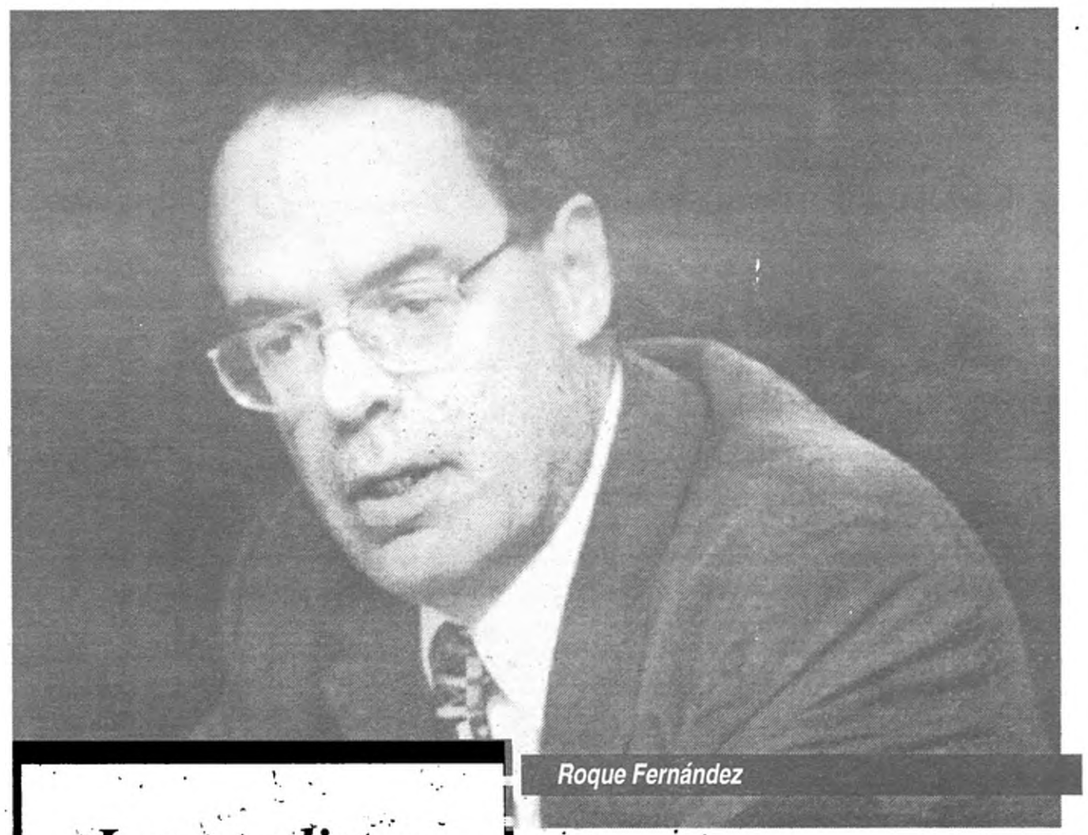
Roque Fernández

Los analistas económicos parecen coincidir en que el sector exportador será el más perjudicado por su gran dependencia con Brasil. Principalmente los sectores lechero y arrocero serán los más afectados

del real en los próximos días. Expresando el pensamiento de dicha gremial, Jorge Dimou dijo en **El Espectador** que *"Brasil tiene posibilidades de salir a exportar fuertemente. Y Brasil no exporta como Uruguay, 3.000 millones de dólares: Brasil estaba exportando entre 50.000 y 55.000 millones de dólares. Esto le da posibilidades a Brasil de salir a tratar de vender 20.000 o 30.000 millones de dólares más. Eso habla bien de Brasil. Pero habla mal de Uruguay... Hay que tratar de bajar costos, tomar medidas rápidas para paliar esta situación"* (14 de enero). Dimou reconoció al sector arrocero como el más perjudicado. Aunque nadie suspendió sus periplos vacacionales por el asunto, también se sabía que el gobierno no iba a decir nada negativo. Una respuesta dudosa al respecto puede provocar una desconfianza que arrastre a Uruguay a seguir los pasos del vecino del Norte.

La cautela del gobierno está bien fundada: un año electoral con nulo crecimiento económico, aumento del desempleo, descontento en los sectores exportadores y productivos y una devaluación golpeando la puerta. Esto sólo en el plano económico. La corrupción aparece como otro fardo pesado.

Por su parte la Mesa Política del Frente Amplio convocó a un grupo de economistas para analizar la situación. Sólo el senador Danilo Astori expresó su posición de mantener el tipo de cambio actual aunque tomando medidas para reducir los costos de las exportaciones.

Al final de cuentas enero resultó no ser el mejor momento para irse a descansar. Y todavía le queda una semana.

Luis Rómboli

2° Aniversario

La muerte de Cabezas

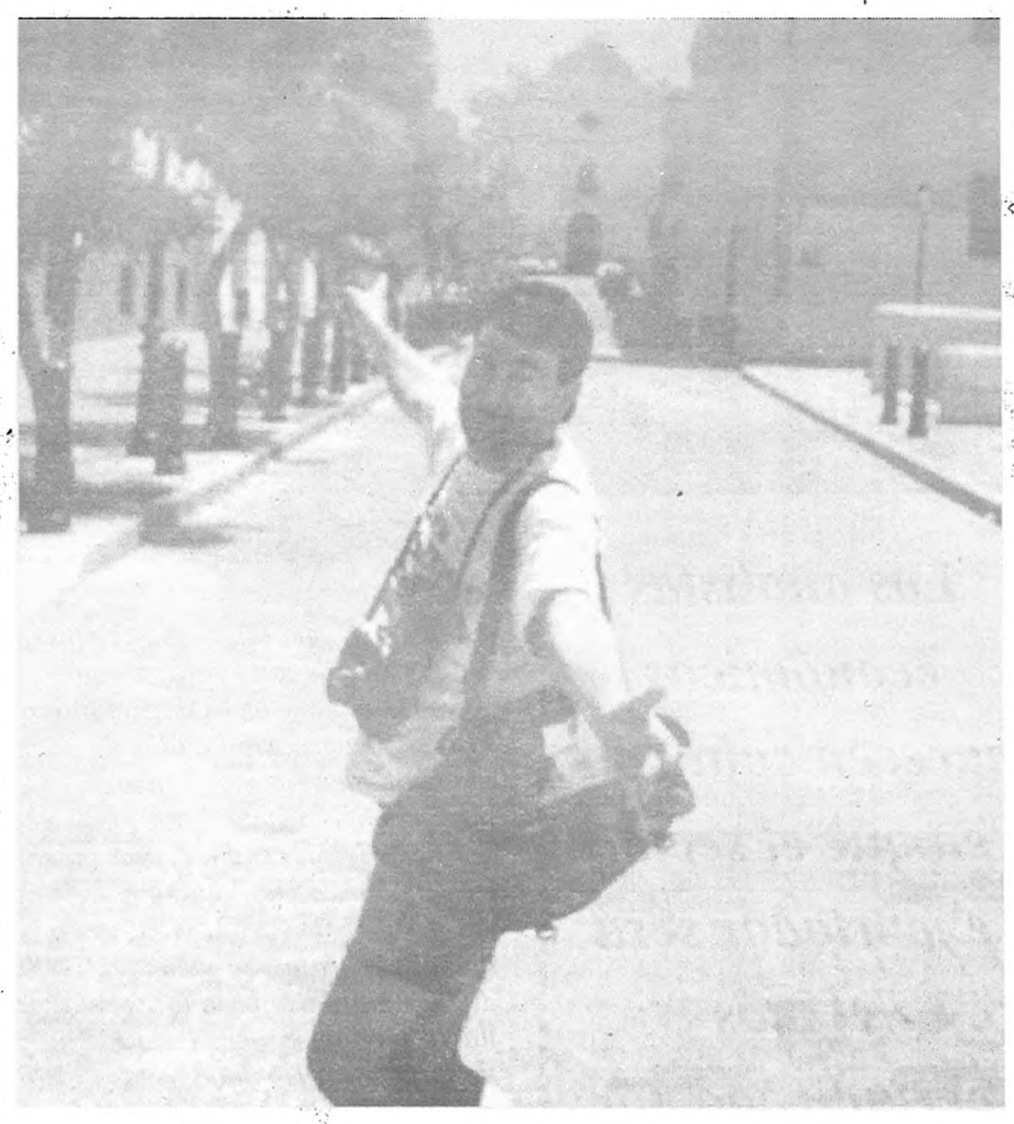

El próximo lunes, 25 de enero, los periodistas argentinos se reunirán junto a la tumba de su colega asesinado, José Luis Cabezas. Desde Uruguay los comunicadores de acá, lo recordaremos con el mismo reclamo aún insatisfecho: que se haga justicia.

Fue en la triste madrugada del miércoles 25 de enero, luego de haber concluido su trabajo en un centro nocturno del balneario Pinamar, cuando el fotoreportero argentino José Luis Cabezas –35 años– fuera asesinado por pistoleros a sueldo. Su cuerpo apareció calcinado, en un pozo artificial de dos metros de profundidad, en las afueras del balneario cercano a La Plata.

El final aún no llega

En el mes de abril, un oficial de la Policía del Gran Buenos Aires, Gustavo Prellezo, fue detenido y acusado de ser el autor material del homicidio. Entretanto, los rumores señalaban al empresario postal Alfredo Yabrán como el autor intelectual del crimen. La investigación fue aportando pruebas que apuntaban cada vez más sobre Yabrán, en resumen las claves son: que Prellezo tenía una tarjeta personal del empresario y una agenda con sus números telefónicos en clave. Los rastreos telefónicos comprobaron sus estrechas relaciones. El abogado de Prellezo reconoció que su cliente trabajó para Yabrán. Los peritos psiquiatras afirmaron que Prellezo dijo que actuó por orden de Yabrán. Un testigo señaló que Gregorio Ríos –ex encargado de seguridad del empresario– y Prellezo se reunieron luego del asesinato. Dos ex caseros de la familia Yabrán dijeron haber escuchado que el empresario estaba involucrado. Hay testigos de que Cabezas temía una venganza del "hombre invisible", luego de que en diciembre "gente de Yabrán" hiciera averiguaciones sobre su dirección. El rencor del empresario hacia el fotógrafo de la revista **Noticias** tuvo origen en las fotos que le tomara Cabezas y que fueran publicadas en el medio en que trabajaba.

Sin embargo, a pesar de los indicios, la Policía nunca logró aclarar el caso. Entre paréntesis: el apoyo de Menem para con el empresario parece haberlo favorecido, en un medio corrupto y propicio a las presiones del poder.

El tiempo transcurrió y pese a la impunidad Yabrán se vio cercado por distintas investigaciones de prensa y por la opinión pública. De esa manera uno de los hombres más poderosos de la Argentina y vinculado a los grupos mafiosos cercanos al poder, se vio acorralado. Su rostro, por años desconocido, aparecía en la prensa escrita y televisiva. Fue entonces cuando desapareció por completo, dando rienda suelta a distintas especulaciones. Todos los medios lo buscaban infructuosamente.

El 20 de mayo del año pasado, la noticia cayó como una bomba: Yabrán se había suicidado en su estancia de Entre Ríos. Pero la leyenda continuaría creciendo: pese a que la Justicia determinó el suicidio, cerrando el caso, los rumores afirmaron que en realidad el muerto no era el empresario. Que Yabrán se habría hecho una cirugía y estaría tranquilamente en otro país, viendo por televisión sus propios funerales.

Sobre ese tema no se habló más y el caso Cabezas continúa sin aclararse. Ante lo cual, nuevamente **Mate Amargo** levanta su voz reclamando por la muerte del colega, y por garantías para una profesión que puede tornarse peligrosa si se vuelca contra el poder. Entonces, una vez más: ***"No se olviden de Cabezas"***.

RWS

"Ustedes los periodistas son nuestra garantía para que este tema se mantenga bien en lo alto, para que se haga justica. Para que nuestro querido e inolvidable hijo sea el último". José Cabezas, padre de José Luis.

Alejandro Dolina en Montevideo

Dos semanas

Con la emisión desde Montevideo del programa *La venganza será terrible* durante dos semanas en el mes de enero, el fenómeno Dolina parece haberse instalado en nuestra capital —y probablemente en gran parte del país—, casi en forma definitiva. Sin lugar a dudas, este hecho, le ha dado un toque diferente en la temporada estival, a lo relacionado con los medios de comunicación, particularmente con el mundo de la radio.

Cuando a principios de 1995 **CX 30 Radio Nacional**, comenzó a difundir los primeros programas de *La venganza será terrible* (**Radio Continental** de Buenos Aires, de lunes a viernes de 0 a 2 horas) de Alejandro Dolina y equipo, las modestas previsiones de ese entonces nunca llegaron a calibrar la importancia que el acontecimiento cobraría casi cuatro años después. En este sentido, el mítico escritor, músico, humorista (?) y conductor radial, más allá de desarrollar su proficua carrera dentro del circuito comercial, ha violado todos los parámetros tradicionales que se manejan en los medios de comunicación rioplatenses. Y siendo muy honestos, esta actividad día a día la realiza en forma brillante. Una prueba de ello, es el éxito de su espacio que lleva algo menos de una década, no es realizado como cabría imaginar en un estudio de radio, sino desde la bodega —o, como gusta llamarle, las catacumbas— del no menos mítico café bonaerense Tortoni.

La filosofía existencial y el hombre de la calle

Sería una tarea muy ardua y salpicada de muchas dificultades el intentar encasillar con escasos adjetivos la personalidad y estilo del comunicador argentino. Dueño de una forma de hacer radio sumamante peculiar y casi inimitable, con una especial destreza en el arte de improvisar, una capacidad envidiable a la hora de ironizar y con un finísimo sentido del humor, Dolina representa uno de los últimos eslabones de la larga cadena de talentos que supieron pisar el mágico ámbito de la radio argentina en las últimas tres décadas. El escritor argentino Ernesto Sábato ha sugerido que *"Alejandro Dolina es un gran creador, un particular alquimista que ha logrado conciliar elementos aparentemente antagónicos: la hondura del filósofo existencial y la calidez, la poesía y hasta la jerga del hombre de la calle"*. Asimismo, agregó que *"se advierte que la prosa de Dolina pertenece a la raza de Discépolo, pero a su vez, teñida por una tenue luz crepuscular, como la más humilde esperanza del más auténtico pibe de barrio"*.

Paradójicamente, y a pesar de ese arsenal que Dolina cuenta en favor del buen gusto y contra la andanada de elementos vulgares y groseros que tan orondos se pasean por los medios argentinos, éste fue (y es) generalmente resistido por los empresarios de comunicación. Tal vez por su fama de hombre complicado y difícil y, por qué no, por el carácter un tanto contestatario y alternativo de su propuesta. Hay que destacar que tampoco tiene en su haber la gran propaganda y el *marketing* de las gigantescas agencias de publicidad, aunque hace muchos años que lidera cómodamente las encuestas de audiencia en su horario.

Una insistente recorrida por sus programas, permite advertir en el terreno de la música y en particular cuando aborda el género del tango, que posee un conocimiento muy profundo. En su libro *"Crónicas del Angel Gris"* (Ediciones Colihue de Buenos Aires, reedición, 1996), Jorge Dorio afirma que en su relación con dicha disciplina y en particular con este último género se afirma *"un saber apabullante donde se mezclan un cariño filial mezclado con un hastío creciente"*. El mismo Dolina ha asegurado que él mismo nació con ese hábito ya que creció en un hogar en el cual casi todos sus integrantes cantaban.

Por otra parte, en esas mismas visitas se evidencia su vastísimo conocimiento literario y filosófico, donde confluyen autores clásicos de reconocido renombre como Víctor Hugo,



de opereta

Jorge Luis Borges, Miguel de Unamuno, Ruben Darío, Lope de Vega, Octavio Paz, Arturo Jauretche, Sor Juana Inés de la Cruz, Oscar Wilde, entre otros. Sin embargo, a pesar de ese enorme caudal de conocimientos literarios, sus programas se cimentan en múltiples ocasiones en un discurso cuyas aristas son difíciles de discernir en el momento, y en donde la imprevisible prosa transita —a juicio de Dorio— *"más cerca del fenómeno teatral y del concierto de barricada, que de la estricta dinámica radial"*. El mismo Dorio subrayó, que *"mientras Dolina simula hablar por radio, está en verdad haciendo literatura. O al menos, boceteando textos que él rápidamente olvidará"*.

Una carrera un tanto peculiar

La carrera artística de Alejandro Dolina, comenzó –por lo menos dentro de su labor como escritor– a principios de la década del '70, cuando según el propio Dolina *"la historia de los hombres sensibles del barrio de Flores me fue revelada en París en 1971"*. A mediados de dicha década publicó una serie de artículos humorísricos en la revista **Mengano**. Años más tarde fue asiduo colaborador de los periódicos **Satiricón** y **Humor**.

En lo vinculado a la radio, su trayectoria es quizás algo menos extensa, pero no carece de vaivenes que oscilaron desde incipientes traspiés que se registraron al comienzo, hasta el éxito abrumador e irrefutable de la actualidad. A mediados de la década de los '80, había realizado un programa denominado Mañanitas nocturnas, acompañado de Mario Mactas y Carlos Ulanovski y *Demasiado Tarde para las lágrimas* en **Radio El Mundo,** con Adolfo Castelo y su actual compañero y locutor Guillermo Stronati. Poco tiempo después, en **Radio Rivadavia** grabó un piloto que no es tomado en cuenta por las jerarquías (in) competentes, pero en 1988, los representantes de la misma emisora lo convocaron para que realizará un ciclo rechazado. La experiencia se llamaba *La venganza será terrible* y con ese mismo nombre se trasladó de frecuencia para pasearse en 1993 por **FM Tango** y definitivamente en 1994 pasa a **Radio Continental,** donde permanece hasta el presente.

En el transcurso de esta década, el conductor conformó equipos cuya característica principal fue su movilidad. Han trabajado junto a Dolina personajes de la talla del mencionado Adolfo Castelo, el propio Jorge Dorio, Carlos Ulanovski, y actualmente se ha establecido un grupo bastante estable que se completa con Guillermo Stronati, y el licenciado en Psicología Gabriel Rolón. Hasta hace pocos meses, también acompañó la locutora y conductora de televisión Elizabeth Vernaci. El programa se realiza desde el Café Tortoni, salvo los viernes donde se transmite desde el Teatro Presidente Alvear.

En nuestro país, *La venganza* se comenzó a difundir en directo vía satélite desde el mes de enero de 1995 a través de la onda de **CX 30 Radio Nacional**. Con el transcurso de los meses, a pesar de que la transmisión se hacía más que nada por el "boca a boca" y se percibía la carencia de la publicidad masiva, esto no evitó que el espacio fuera ganando una respetable porción de audiencia. En setiembre de 1996, en oportunidad de la Feria del Libro que se estaba llevando a cabo en las instalaciones del LATU, la presentación de la reedición de las "Crónicas del Angel Gris" y la misma y amena charla que brindó el autor se efectuaron a pabellón repleto. Si bien mucha gente, básicamente de los departamentos del litoral del Río Uruguay, ya conocían al conductor, una multiplicidad de nuevos oyentes se fueron sumando en forma paulatina y silenciosa.

Acá también las mediciones de audiencia lo verificaban como el más escùchado de la noche, y sucesivas e implícitas solicitudes a través del contacto epistolar, fueron generando la casi impensable posibilidad de traer a Dolina y equipo para hacer un programa en nuestra capital. Finalmente, la descabellada idea se concretó el pasado viernes 7 de agosto, donde el programa, previsto para efectuarlo en el teatro El Galpón —cuya capacidad se estima en las 600 butacas—, debido a la desbordante demanda de invitaciones, tuvo que ser llevada al cine-teatro Plaza. Aunque la capacidad del aludido local supera el entorno de las 2.000 localidades, esa noche el Plaza presentó su capacidad colmada, quedando incluso centenares de oyentes sin poder ingresar.

No obstante, debido a posteriores desinteligencias ocurridas en la emisora uruguaya, Dolina resolvió suspender a fines de setiembre las emisiones a través de la misma. A partir del pasado 5 de octubre, la difusión de *La venganza* fue retomada por **CX 14 El Espectador**, lo que permitió que el programa fuera escuchado en Montevideo. Meses después se emitió durante dos semanas desde el 4 al 15 de enero en el Pub Sancho, ubicado en la rambla Ghandi y 21 de Setiembre. Cabe destacar que el artista aprovechó su estancia en nuestra capital para presentar oficialmente la Opereta Criolla *"Lo que me costó el amor de Laura"* (Querencia, Bs As, 1998) Una voluminosa labor musical consistente en dos CD y un libro de 90 páginas en la que intervienen figuras del espectáculo del renombre de Mercedes Sosa, Juan Carlos Baglietto, Sandro, Les Luthiers y Joan Manuel Serrat.

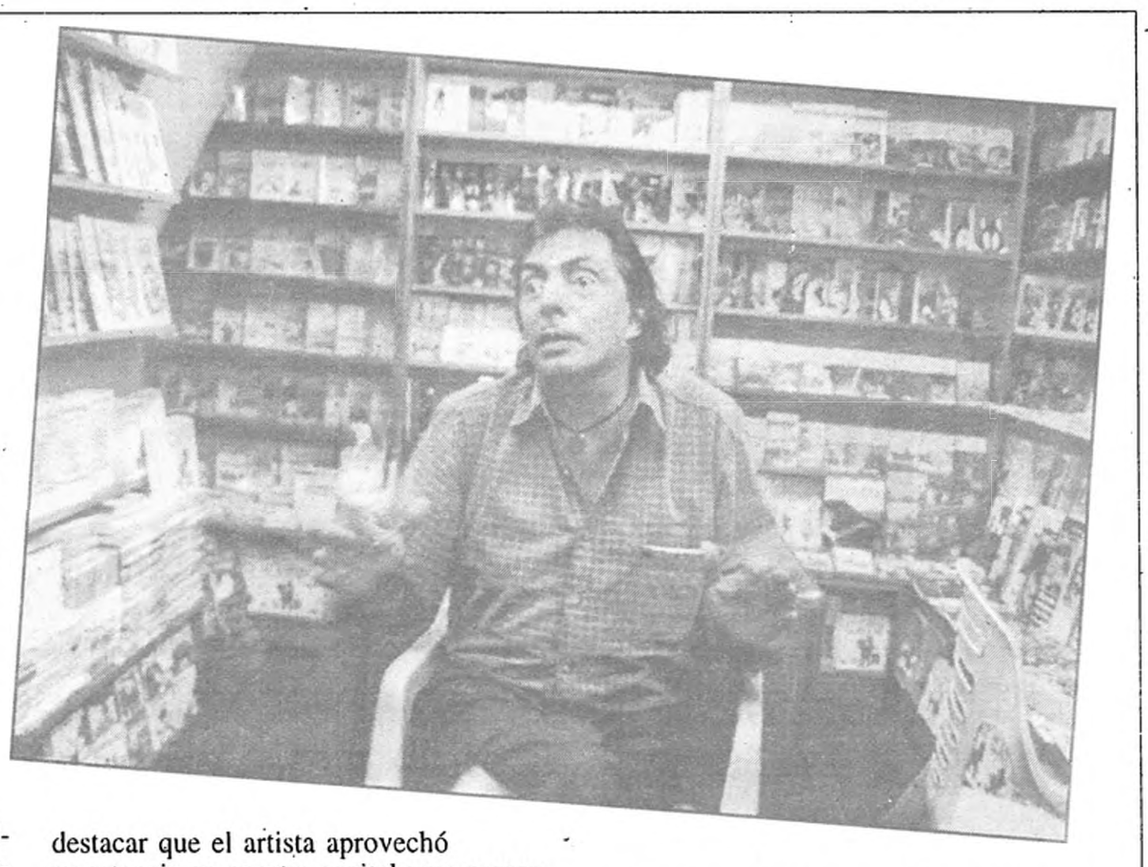

La principal característica de la extensa excursión por Montevideo fue la concurrencia y consecuencia del públieo a lo largo de las dos semanas. Casi todas las jornadas el Pub se presentaba lleno, en el mejor de los casos una llegada algo tarde equivalía a mirar y oír incómodamente desde la puerta, o atrás en el sector de la terraza. O cómodamente sentados en la parte de afuera en el pasto, siguiendo las incidencias a través de una pantalla gigante puesta a escasos metros de la entrada.

Uno de los ingredientes que llama la atención en todos los lugares donde se presenta Dolina —y éste no fue la excepción—, es la heterogeneidad en las edades del público presente. El común denominador se verificó cuando se conjuntaban adolescentes, jóvenes, muchos estudiantes, gente de edad madura —algunos resultaban ser los padres de los adolescentes—, además de otros que superaban ampliamente los 60 años y que disfrutaban del programa como el más fresco de los jóvenes.

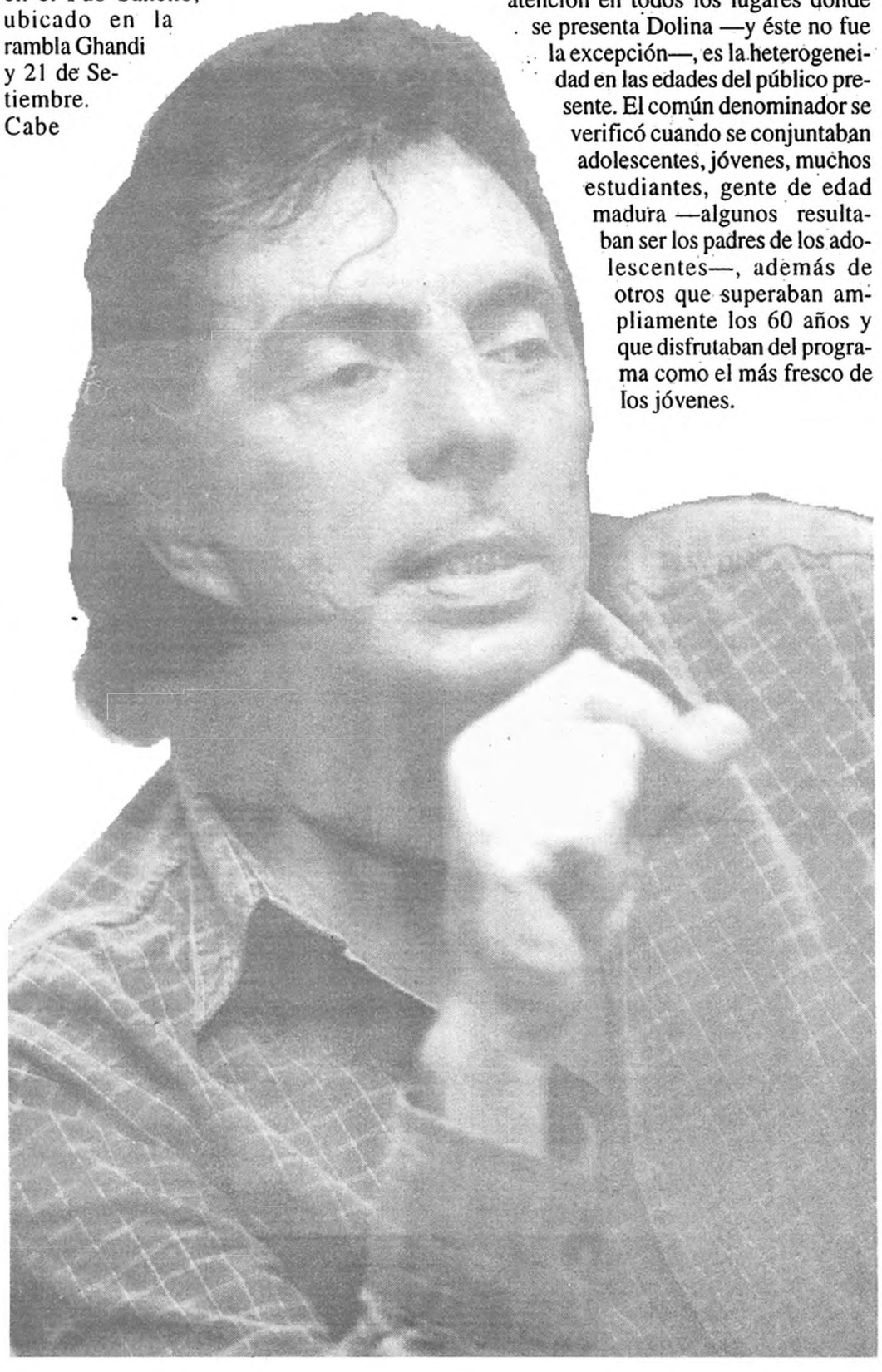

Los ritos y fiestas hindúes

En el programa del miércoles 13 la charla versó sobre fiestas rituales de la India. *"Desde el momento de su concepción* — comenzaba anunciando—, *las personas nacidas en la India pertenecían a una casta correspondiente a una estructura casi inviolable"*. Desde la niñez, pasando por la iniciación, el casamiento y después de la muerte existía un ritual, para el cual también era necesaria la realización de una fiesta paralela.

"En febrero y en marzo tenía lugar una especie de carnaval, donde se mezclaban juegos eróticos con danzas populares, con algunas esporádicas representaciones teatrales que se desarrollaban en las calles y que habitualmente pertenecían al ámbito palaciego". Quince días después tenía lugar la fiesta del amor. Ahí se construían columpios para las mujeres, las cuales cuanto más alto se hamacaban, mejor suerte le tocaba al pueblo. Paralelamente, en el templo brahamánico, los sacerdotes columpiaban a las imágenes divinas.

Al tiempo que maduraban los sembrados, en mayo y junio se celebraba la fiesta de la madre de los espíritus, celebración que duraba también quince jornadas. *"Supuestamente, la madre de los espíritus era un andrógino que habitaba en las aguas de los ríos"*. En octubre y noviembre le tocaba el turno a la fiesta de las luces, donde el regocijo se extendía por tres días completos. La primera jornada consistía en un baño en honor del rey de los muertos. El segundo día era un pequeño carnaval con músicas y danzas. Todos los hombres entraban en estado de ebriedad y concurrían a las casas de las prostitutas. A medianoche, el rey acostumbraba a salir sin escolta y se mezclaba con el pueblo. El día terminaba con una fiesta del ganado y riñas de animales, que era una de las diversiones predilectas en la India.

Las trillas, las siembras y diversas cosechas también eran excusas para realizar múltiples ritos y la última del año era la fiesta de la bebida. Esta era una especie de bacanal, y para estimular la celebración había una excensión de los impuestos a las bebidas alcohólicas, e incluso se permitía durante la fiesta la destilación a cualquier ciudadano.

La reflexión sobre este relato es aportada por el filósofo griego Platón. El mismo establecía que en este tipo de festividades el Hombre tenía la oportunidad de encontrarse por un instante con la divinidad: "E*l encuentro con la divinidad es siempre momentáneo"*, a lo que Dolina agrega que está bien creer que las fiestas favorecen ese encuentro, y *"también es bueno creer que en las mismas ocurre algo sobrenatural"* , y en el fondo ése puede ser el verdadero sentido de una celebración.

Ramiro Priscal

Las fábulas de amor y los finales trágicos

"Me gusta la austera belleza de Montevideo"

En sus dos venidas a Montevideo para realizar el programa, el conductor Alejandro Dolina concedió sendas ruedas de prensa, donde Mate Amargo recogió sus opiniones acerca de nuestra ciudad, el pensamiento de Borges y los medios de comunicación. En la última, ofrecida en la librería Colihue Sepé, aprovechó para presentar la reciente aparición de la opereta criolla *"Lo que me costó el amor de Laura"*.

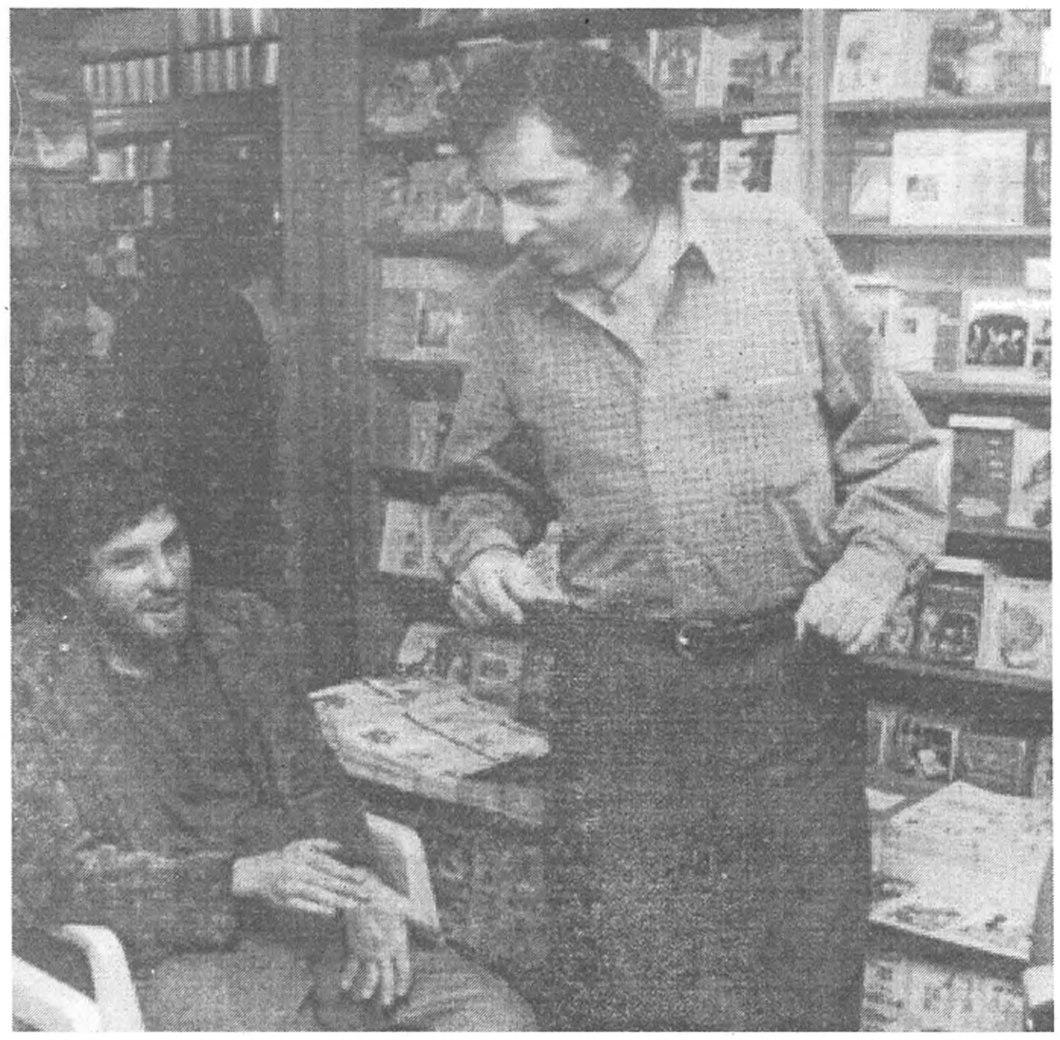

En reiteradas oportunidades, Dolina ha manifestado un enorme placer cada vez que llega a Montevideo. A priori, ¿cuáles serían las principales diferencias que usted observa entre el público argentino y uruguayo?

–Yo percibo las diferencias de siempre. Ahora, quizás las perciba un poco más, porque antes simplemente tenía un contacto casual con los montevideanos. En la actualidad, dicho vínculo es más profundo dado que se produce entre un artista, el público y los periodistas. Podría decirse que es más rico, pero aún así esa riqueza no hace otra cosa que confirmar una idea que yo tenía de los montevideanos y que podría resumirse así: hay acá una mayor ceremonia, una mayor austeridad, timidez y también un mayor cuidado. Noto cierta reserva que es hija de la timidez, el respeto y el cuidado.

Borges, que también sentía un cariño enorme por el Uruguay y que no era un cariño caprichoso, tenía unos argumentos que yo he hecho hecho míos sin saberlo, tal vez por haberlos corroborado. Decía que prefería al oriental por elementos de orden ético ante lo estético. A él le gustaba la poesía uruguaya, y le gustaba el oriental por su ética más que el argentino, un tanto más contaminado de cosmopolitismo, y un poco más urgido por una sociedad más mezquina.

–¿Se podría establecer un vínculo entre la ciudad y sus habitantes?

–A mí hay una cosa que me atrae mucho y es que la austeridad que mencionaba en la gente se traduce a la ciudad. Montevideo es una capital muy austera, tiene incluso una belleza muy poco ostensible y menos geográfica que profunda. Me gustan algunas zonas de la ciudad que no tienen esas bellezas al alcance de cualquiera, como las de Río de Janeiro o Nueva York. Yo disfruto mucho con ciertos rincones, como por ejemplo Pocitos viejo, y esa misma profundidad, esa misma oscuridad incluso la percibo en su gente. Me es más afín el carácter reservado y ceremonioso, y no la fácil amistad que se hace en algunas ciudades más carnavalescas.

–¿Qué impresión le han dejado sus incursiones por nuestra capital?

–Pienso que aún es prematuro ensayar un balance, pero puedo establecer que el público uruguayo tiene una cierta predilección por las causas perdidas. Han triunfado acá algunos artistas cuyo arte era un poco ríspido. Y me alegra mucho que un público difícil como éste se haya avenido a recibirme con simpatía. Creo que ídolos populares de los uruguayos como Alfredo Zitarrosa tenían unas bellezas no muy ostensibles. No era lindo ni cantaba vestido de blanco, sino que se trataba de un artista profundo que cultivaba un género que no es impulsado por los vientos de la moda y sin embargo aquí encontró un público que lo amó y que le permitió desarrollar su arte sin concesiones.

–¿Es cierto que al programa la gente comenzó a concurrir de forma espontánea?

–Sí, la gente comenzó a ir casi sin que nosotros nos diéramos cuenta. Cuando comenzamos el programa con Adolfo Castelo en **Radio El Mundo** lo hacíamos en un estudio más o menos lindo, pero en un estudio pequeño. Y un día se acercó un oyente y pidió para entrar. Lo dejamos y como alguno habrá oído que se reía vino otro, y después otro y así sucesivamente hasta que un día se reunieron 20 o 30 personas que en ese pequeño estudio era una multitud.

Al poco tiempo, alguien le fue con el cuento a los directivos de la emisora –que en esos momentos no eran muy populares–, y éstos prohibieron la entrada de la gente al estudio. Cada tanto mandaban a algún jerarca para ver si la orden se cumplía, ya que sospechaban que no porque se sentían risas. Nosotros recibíamos igual a la gente pero le pedíamos que no hicieran ruido ni se rieran. Hasta que un día vino un alto representante y como no entró directamente al estudio, la gente se tuvo que esconder agachándose contra la pared del vidrio del operador.

El hecho de que un artista cualquiera tenga que ocultar el público me parece algo extraordinario, y es como si un actor de teatro tuviera que esconder su público porque a los dueños del mismo no les gusta la presencia del público.

–¿Por qué no llegan a nuestro país más propuestas como la suya, como por ejemplo la de Les Luthiers?

–Lo que llega a Uruguay es lo que tiene detrás un gigantesco negocio. *Les Luthiers* es un negocio artesanal y no poseen ninguna compañía internacional que los promocione. Tienen un gran éxito, pero hay que decir que no es un éxito masivo ni está la televisión detrás. De manera que lo que llega a Uruguay es lo que reciben la mayoría de los argentinos y son cosas sencillas. Lo que ocurre que todos los espacios de la Argentina están ocupados por esos programas y hay muy poco segmento para grandes artistas que tienen que recorrer caminos muy arduos incluso en el ámbito de la música.

Vivimos en un mundo globalizado donde los medios de comunicación necesitan cerrar rápidamente el circuito de sus negocios y donde lo complejo es expulsado casi en forma automática. Una complejidad es una piedra en el camino, de manera que un artista difícil hace que tarde más la recompensa, y a veces que la recompensa finalmente no aparezca. Si para disfrutar un determinado concierto de música hay que tener el hábito de oír música clásica, esto restringe el público posible. Si para apreciar una obra teatral, hay que tener idea de lo que el teatro es, ello reduce aún más el auditorio y si es necesario haber leído dos libros, entonces los posibles clientes serán menos.

–¿Las puertas de la televisión continúan cerradas para Dolina?

–Pienso que desde la radio nosotros seguimos unas ideas y unas líneas de trabajo que no son del gusto de la gente de la televisión. De todas las personas que están en **Radio Continental** cumpliendo funciones, la única que no trabaja en la televisión soy yo. No me he negado a trabajar en ese ámbito, sino que por el contrario me gustaría mucho, pero tampoco tuve una oferta para hacerlo.

Simplemente creo que poseemos una forma de trabajo que no es adecuadas a la idea que de su programación tienen los que manejan la televisión. Esto me parece inevitable, porque si yo les gusto a ellos tanto como ellos me gustan a mí, diría que es imposible que me convoquen alguna vez.

–¿A qué factores le atribuís la heterogeneidad de edades de la gente que te escucha y que te va a ver a los programas?

–Creo que el agrado que puede llegar ocasionalmente a producir el programa tiene distintas puertas. A lo mejor la señora grande no encuentra lo mismo que el joven de 20 años. El chico que a lo mejor estudia viene a encontrar ciertos perfumes libreseos, cierto aire de estudiantina, cierta velocidad de réplica y una dosis de cinismo intelectual. Por ahí, las señoras mayores vienen en busca de determinados valsecitos y algunos recuerdos cotidianos. Puede ocurrir que los dos se vayan satisfechos, pero son distintos agrados. De todos modos a mí me gusta mucho esa ausencia de prejuicio generacional, que de los males intelectuales que nos aquejan, es uno de los peores. A nuestro programa suelen venir padres acompañados de sus hijos, y el que tira el carro no siempre es el mismo. Y excluyendo la cancha de fútbol, dicha mancomunión sucede en muy pocos foros.

–¿Qué significa la opereta criolla?

–Es opereta primero, dado que es un producto más popular que una ópera y porque está compuesta con ritmos más populares. Tiene también una frivolidad y un uso del humor que la distingue de la ópera, donde además hay una mayor cantidad de diálogos. Decir que es criolla es casi una especificación innecesaria, dado que siendo yo mismo criollo no podía haber hecho otra cosa que el manejarme sobre música y textos que tienen una tradición local bastante fuerte.

La obra es una pequeña fábula de amor con un final que parece trágico. Sin embargo, existe la posibilidad de que algún error o desperfecto cósmico venga a alterar los planes de la muerte. Si bien se mira, ésta es la única esperanza que nos asiste a todos: que algún error cósmico, que alguna grieta, que alguna explicación sobrenatural, y que todo aquello que se ve y se toca admita territorios de magia, fantasía y salvación. A veces tengo la sensación de que la vida es una sucesión de hechos trágicos tan perfectamente estructurados, que únicamente se puede hallar la dicha y la salvación en las grietas de esa estructura.

Ramiro Priscal

Con servicios de ComCoSur (comcosur@chasque.apc.org)
Selección y comentarios de Andrés Capelán

Justicia y dignidad

Pinochet y los hipócritas

En su edición del pasado 23 de diciembre, el periódico abertzale Euzkadi Información publicó un artículo de Carlos Aznárez, el director del semanario ibérico Resumen Latinoamericano, en el que se reflexiona sobre los significados de la requisitoria garzoniana al ex dictador chileno. Hélo aquí.



Primero le dieron manija, y ahora le quieren arrancar la cabeza. ¿O será todo camelo?

¿Quién puede dejar de alegrarse porque Pinochet esté arrestado? El asesino de Salvador Allende y tantos miles de patriotas chilenos, masacrados a lo largo y ancho de la cordillera, hoy está un poco inquieto, diríamos que bordeando el temor. No es para menos, se debe sentir traicionado el General. Debe extrañarse de que muchos de sus aliados de toda la vida le vuelvan la espalda. Los mismos que en otros momentos lo incitaron al golpe, lo armaron de coraje y de municiones, le susurraron al oído la necesidad de *"aplastar al marxismo apátrida"* y lo cebaron convenientemente para que instaurara de por vida un imperio ario, decente y ventajoso (económicamente hablando, se entiende), lo han dejado en la estacada.

Son cosas del mundo globalizado, del discurso único y políticamente correcto. Son vaivenes de quienes un buen día nos venden la guerra y al otro nos ofrecen una paz sospechosa. Sucede en todas partes y en cada una de ellas parece que se despliega una posición original. O por lo menos es lo que intentan hacernos creer. *"La hipocresía va a llegar a sustituir a la ética"*, decía hace muy poco Noam Chomsky y no se equivocaba. Pinochet arrestado en una clínica lujosa de Londres y por orden del juez Baltasar Garzón. Pinochet demorado con el aval de Clinton, la bendición del Papa y los cánticos guerreros de los GAL del PSOE... algo raro está pasando.

En todo este embolado vale la pena que hagamos algunas reflexiones para que no nos sigan confundiendo y arrastrando como bobos al juego de los poderosos. Hoy al sistema (a los que mandan, oprimen, ordenan masacres y guerras, torturan, encarcelan...) poco les interesa Pinochet. Ese mismo monstruo que ellos engendraron puede servirles ahora (y lo están demostrando con sus declaraciones "enojosas" y "progresistas") para lavar sus propias miserias y actividades pinochetistas, las que cada uno de estos hipócritas llevan a cabo en sus propios países. Garzón, el juez "probo", arremete contra Pinochet en el mismo momento en que sigue escudriñando papeles para ver si además de EGIN puede borrar del mapa a la izquierda revolucionaria vasca. ¿Y qué decir de Borrel, Almunia, Belloch, Rosa Díez y el jefe del GAL? A ellos Pinochet les viene al pelo para que nadie se acuerde de la cal viva, de Guadalajara, o de los asesinatos cometidos en nombre del "socialismo" y los fondos reservados. Ni qué decir del interés que puede tener por Pinochet el demócrata Bill Clinton (el de los bombardeos a Irak, Sudán, Afganistán, el del bloqueo a Cuba, Libia, Irak...) que ahora ofrece "pruebas" contra el dictador chileno cuando muchos de sus actuales parlamentarios son los mismos que desplegaron todas sus influencias para que el golpe pinochetista fuera una realidad. A Pinochet hoy tampoco lo quiere Jospin, que apalea estudiantes en las calles francesas, ni Blair, que se encolumna junto a Clinton en cuanta operación de exterminio se les ocurre a los gendarmes del mundo. Ni tampoco los muchos "pinochets" que gobiernan actualmente en el mundo, protegidos y controlados por Estados Unidos.

Poco creíble, resultan estos plañideros de la democracia y los derechos humanos. En realidad, salvo sus volteretas acrobáticas, nada les separa del franquismo recalcitrante expuesto por cultores sempiternos como Fraga, Aznar, y su gabinete de nostálgicos camisas pardas.

En conclusión: sin dudas Pinochet debe pagar por todos sus crímenes. Pero no sólo él, sino todos sus cómplices. Quienes financiaron y reivindicaron política y socialmente el golpe militar, aquellos que lo bendijeron, se enriquecieron con sus tropelías, y una vez "en democracia" no juzgaron sus crímenes. Así lo exigen los miles de desaparecidos, encarcelados y asesinados por la dictadura. Lo piden a gritos quienes hoy se movilizan en Chile no sólo contra Pinochet sino contra la Concertación continuista encabezada por Frei y avalada por muchos izquierdistas arrepentidos. Sinceramente, la única Justicia válida para sujetos de la talla de Pinochet es la que recibieron personajes de su cuadrilla como Anastasio Somoza o Adolf Eichmann. Mientras tanto, la movilización de todas y todos los que realmente condenamos el fascismo y sus crímenes debe apuntar a que termine sus días en la cárcel, no por la decisión de quienes hoy lo han quitado de su agenda de "camaradas", sino porque hay un pueblo que sigue luchando, que tiene memoria y que no perdona. ■

(Un servicio de Comcosur)

¡Qué Justicia más piola!

Barrionuevo y Vera del brazo y por la calle

Por recomendación del Tribunal Supremo, el gobierno de José María Aznar ha decidido reducir a un tercio las penas de diez años de prisión impuestas el pasado mes de setiembre al ex ministro del Interior José Barrionuevo, su secretario de Seguridad, Rafael Vera, y otros siete integrantes de los GAL condenados por el secuestro de Segundo Marey a instancias del juez Baltasar Garzón. Con este indulto parcial, los terroristas de Estado verán reducidas sus condenas a tres años y cuatro meses y gozarán de un régimen abierto que les permitirá disfrutar de permisos de fin de semana y 48 días adicionales de permiso anuales, en períodos de seis días consecutivos.



José María Aznar no se mete con la Justicia cuando de Pinochet se trata. Ahora, que si hablamos de los GAL...

Este indulto parcial, que Barrionuevo y Vera se habían negado a solicitar por considerarse inocentes, se decidió en una reunión del Consejo de Ministros. El portavoz del gobierno, Josep Piqué, intentó explicar el indulto de una manera muy original: dijo que la medida se atuvo *"a lo que ha sido siempre el respeto al Estado de derecho"*, razonamiento que resulta por lo menos ininteligible. De todas maneras, Piqué aclaró luego las cosas, cuando afirmó que *"la coherencia obligaba a tomar la decisión que se ha tomado"*, lo que sin duda alguna constituye una verdadera declaración de principios.

La reducción de la pena y la suavización del régimen carcelario alcanzarán también al ex director general de la Seguridad del Estado, Julián Sancristóbal, al ex jefe superior de Policía de Bilbao, Miguel Planchuelo, al ex secretario general del PSOE vizcaíno, Ricardo García Damborenea, y a los ex inspectores policiales Julio Hierro, Francisco Saiz, Luis Hens, y José Corujo.

Sin embargo, la "carne de cañón" de la porquería, los ex policías José Amedo y Michel Domínguez, pese a gozar desde hace tiempo del régimen penitenciario abierto, no se han beneficiado del indulto decidido por el gobierno español para con los "cuadros" de los GAL. Conocida esta circunstancia, José Amedo anunció que *"si para el mes que viene yo no estoy en un juzgado de guardia y no estoy ante todas las cámaras de televisión de este país ofreciendo nuevas declaraciones, será porque o me han matado, o me han coaccionado (o porque han dado con mi precio)"*.

Esta es, señoras y señores, la tan alabada Justicia española. Vayan tomando nota. ■

Andrés Capelán

breviario

CHINA: opositor encarcelado. A pesar de que el gobierno de Pekín hace poco más de dos meses que ha firmado la Convención de las Naciones Unidas sobre los Derechos Políticos, continúa en China la represión a los disidentes. Esta vez Zhang Shanguang, de 45 años de edad, ha sido condenado a 10 años de cárcel bajo la acusación de atentar contra la seguridad del Estado. Han sido suficientes dos horas y veinte minutos para condenar al líder del movimiento de los treinta millones de desempleados víctimas de las reformas económicas de 1978. Su crimen fue apoyar la protesta de los pequeños agricultores contra el aumento de los impuestos. Además, se le acusó de haber apoyado a la Organización China de Derechos Humanos y de haber pasado información a la radio **Asia Libre**. Esta es la segunda vez que Shanguang va a la cárcel, tras haber estado siete años preso por haber participado en la manifestación de la plaza de Tiananmen.

(Pulsar)

SURINAM: descontento generalizado. El alza de los precios, la devaluación de la moneda y las demandas salariales, han puesto al gobierno del presidente Wijdenbosch entre la espada y la pared. Maestros y empleados públicos protagonizaron en las últimas semanas una serie de paros ante la negativa del gobierno a aumentar los salarios, no obstante que el gabinete presidencial se aprobó a sí mismo un segundo aumento en 12 meses. Algunos ministros han pasado a ganar siete mil dólares, tras estos aumentos que han llegado hasta el cien por ciento, mientras que el salario promedio de un empleado estatal no supera los cientocincuenta.

(Noticias Aliadas)

MEXICO: 180 asesinatos políticos. Un total de 180 activistas políticos y sociales (de los que el 75 por ciento eran de origen indígena), fueron asesinados en México durante 1998. Tal lo denunciado por el director del Centro Nacional de Comunicación Social, Emilio Alvarez, quien advirtió también sobre la existencia de 20.000 personas desplazadas de sus hogares y sobre el creciente proceso de militarización de la sociedad mexicana.

GUATEMALA: condenan a muerte a paramilitares. Un tribunal condenó a la pena de muerte a tres ex integrantes de los escuadrones de la muerte, responsables de la ejecución de 269 personas en las masacres de Río Negro y Agua Fría en 1982. Durante el juicio se pudo constatar que las llamadas Patrullas de Autodefensa Civil eran entes creados por el Ejército para controlar y combatir a la guerrilla y los opositores a la dictadura. La Asociación de Familiares de Desaparecidos llevará a juicio a los responsables de otras masacres, que dejaron un total de 145.000 muertos, 40.000 desaparecidos, y 400 aldeas arrasadas.

EL SALVADOR: piden derogar amnistía. El arzobispado de San Salvador pidió a la Corte Suprema de Justicia declarar inconstitucional la amnistía aprobada en 1993 para beneficiar a militares, ex guerrilleros, y violadores de los derechos humanos. Según un portavoz eclesiástico, se buscaría así poder juzgar a los responsables de los asesinatos, masacres, torturas y desapariciones forzadas.

PERU: denuncian impunidad. Varias organizaciones humanitarias presentaron un informe denunciando graves violaciones de los derechos fundamentales y el acoso a la prensa opositora en Perú. En el mismo se destaca la impunidad que ampara a los responsables de la violencia política, y muestra su preocupación por la creciente intervención de la Justicia militar y la importancia desmesurada de los servicios de inteligencia. Hasta hoy, existen 6.277 casos de detenciones-desapariciones presentadas en la Defensoría del Pueblo, mientras que el gobierno sólo reconoce poco más de 3.000 casos.

(Comcosur)

Tres mil años

Los Mayas se asentaron en un territorio de casi 400 mil kilómetros cuadrados, en los actuales estados mexicanos de Yucatán, Campeche, Quintana Roo, partes orientales de Tabasco y Chiapas, así como en Guatemala, Belice, y occidente de El Salvador y Honduras. Crearon una de las más originales y grandiosas civilizaciones antiguas, proceso cultural que tuvo su quiebre con la conquista española. Pero a pesar de todo aún existen y su voz se escucha desde el México del pasamontañas.



Los mayas no son un pueblo misterioso que un día desapareció, como se afirma desde ciertas cátedras. Los constructores de Palenque, Chichén Itzá, Izapa, no fueron asiáticos ni extraterrestres como también se ha especulado. Ellos fueron los antepasados de los pueblos que hoy siguen hablando sus lenguas y venerando a sus dioses en sus tierras de origen. Siguen conservando la herencia espiritual que les legaron sus antepasados y revelándose –luego de siglos de sumisión– contra la opresión y el despojo. El EZLN ha logrado levantar esos pueblos para caminar hacia delante. El subcomandante Marcos, con su fusil y su pasamontañas ha podido unir las reivindicaciones indígenas con los reclamos del pueblo en general.

Tres períodos

La historia de la civilización Maya prehispánica se divide en tres grandes períodos: el Preclásico, el Clásico y el Postclásico. Es en el período Preclásico cuando se estructuran los rasgos que caracterizarán su cultura: la agricultura se convierte en el fundamento económico y con el sedentarismo surgen las primeras aldeas y centros ceremoniales; se inician así diversas actividades culturales en torno a la religión.

El Clásico, que comienza alrededor del siglo III, es la época de florecimiento en todos los órdenes: se desarrolla la agricultura, hay un aumento en la tecnología, se intensifica el comercio, se construyen grandes centros ceremoniales y ciudades donde florecen las ciencias, las artes y la historiografía. Es en ese período cuando se consolida la jerarquía política, social, sacerdotal y militar.

Sin embargo en el siglo IX se produce un colapso cultural a consecuencia de una crisis económica y socio-política, cesando las actividades religiosas, políticas y culturales en las grandes ciudades del área central, muchas de las cuales son abandonadas. En esta zona no volverá a florecer nunca más la cultura Maya.

El Postclásico se desarrolla en las áreas Norte y Sur, donde se produce una revitalización cultural, producto de la llegada de grupos provenientes del altiplano central. En el área Norte destaca la fabulosa Chichén Itzá, donde se crean notables obras artísticas con influencia tolteca y se funda la ciudad de Mayapán, que parece haber dominado políticamente a las demás. Luego una gran guerra destruye Mayapán, las principales ciudades de la península de Yucatán son abandonadas y surgen nuevos poblados. Mientras tanto se construyen grandes ciudades en el área Sur, como Gumarcah en Guatemala.

Desde entonces y hasta la llegada de los españoles predominan los intereses pragmáticos y militaristas que desplazan a la religión y la creación intelectual y artística. La guerra y el comercio se transforman en las principales actividades y se crean poderosos estados militares, como el Quiché en los altos de Guatemala y emporios comerciales, como el de los chontales o putunes del Golfo de México.

Este período termina con la conquista española y los mayas quedan sometidos y marginados en sus propios territorios. Sin embargo, no han desaparecido como se dice:



Los Mayas se asentaron en un territorio de casi 400 mil kilómetros cuadrados, en los actuales estados mexicanos de Yucatán, Campeche, Quintana Roo, partes orientales de Tabasco y Chiapas, así como en Guatemala, Belice, y occidente de El Salvador y Honduras.

los descendientes mayas, con sus costumbres cotidianas y buena parte de sus creencias religiosas –las prehispánicas y las resultantes del sincretismo durante la colonia–, permanecen en sus regiones originales, con su misma concepción del mundo y de la vida.

"Cuando llegaron los españoles, los mayas estaban en guerra –dice Pancho, nuestro guía en la visita que realizamos–, *ellos fueron conquistados en el decaimiento de su cultura. Este lugar que vamos a visitar, Chichén Itzá, tenía 300 años en ruinas cuando la llegada de los españoles".*

Conocimientos científicos

El sistema de escritura y numeración maya es el más desarrollado de la América precolombina. Los estudiosos de jeroglíficos mayas se basaron en muchos conceptos y datos del siglo XVI; en esa época el fraile Diego de Landa, que fue el responsable de la destrucción mediante el fuego de muchos documentos históricos, escribió un libro dando ejemplos de la escritura jeroglífica y explicando la diferencia que existía entre el calendario maya y sus fechas respecto del calendario gregoriano.

Así se pudo constatar que el maya había creado un sistema vigesimal para crear su calendario, *"un sistema basado en múltiplos de 20, con relación al orden en que iban acumulando de abajo hacia arriba la numerología. En la actualidad cualquier fecha se puede convertir utilizando el sistema calendárico maya. Tiene un jeroglífico introductor que se llama Alautun y significa un período de 5.125 años. El Alautun está dividido en 13 períodos qué se llaman Bactun los cuales tienen 144 mil días; pero el Bactun a su vez está dividido en 19 períodos llamados Catun que cada uno corresponde a 7.200 días. El Catun está dividido en años que se llaman Kin, el año está dividido en 18 meses que se llaman Huinales.*

De acuerdo a los datos que se han encontrado de la escritura maya, estamos en el último período de la cronología, que es el Bactun 13 y ese período va a cerrar su ciclo el 22 de diciembre del año 2012 y todos los cómputos del tiempo van a quedar en cero, para seguir rotando y dar inicio a otro período de 5.125 años".

de civilización



La ciudad de los guerreros sabios

Chichén Itzá fue descubierta en 1841, desde 1850 hasta 1890 varios viajeros europeos se llevaron gran cantidad de vestigios arqueológicos a sus países, comenzando el despojo. En 1904 llegó de Estados Unidos el vicecónsul Eduardo H. Thompson, quien aprovechando su status de diplomático en la ciudad de Mérida, viajó a Chichén Itzá para comprar la hacienda de la zona arqueológica, pagando 80 dólares. Luego el diplomático vendió a un museo de Massachusetts los tesoros mayas de Chichén. Por miles de dólares él extrajo más de 35 mil objetos de valor arqueológico hasta que el gobierno de México decide confiscar el predio. Pero recién en 1925, después de la revolución, se inició la restauración de la ciudad maya.

Su nombre es un toponímico: chi significa boca, chen es un pozo, itza es la tribu que habitó en la zona. Ellos *"construyeron un imperio, crearon su jerarquía y dominaron buena parte de toda la cultura maya. Entonces Chichén se traduce la boca del pozo de los guerreros sabios"*, dice Pancho. Es muy común en esa región de Yucatán, por ser una planicie calcárea, encontrar pozos naturales formados por filtraciones de agua de lluvia a través de millones de años; esos pozos tienen un diámetro que varía entre 25 y 120 metros de ancho y el agua alcanza una profundidad de 20 a 50 metros. Los pozos están conectados entre sí a través de corrientes subterráneas y eso hizo que mucha gente se nucleara junto a los pozos que son la única afluencia de agua en la península: son los cenotes en torno a los cuales se levantaban las ciudades.

El área de Chichén Itzá tiene nueve pozos naturales, el principal de los cuales era el Cenote Sagrado donde habitaba el dios de la lluvia y se utilizó con características rituales: *"dice la leyenda que los antiguos mayas realizaban sacrificios humanos en este pozo y eso llevó a realizar las búsquedas en las cuales encontraron gran cantidad de artefactos, pero no las osamentas que pensaban habría en el pozo"*. Sin embargo hay quienes creen que los mayas no realizaban sacrificios humanos con fines rituales, sino que ofrendaban objetos de oro, cobre y piedras preciosas a los dioses.

En los siglos XI y XII el imperio de Chichén Itzá abarcaba hasta la parte Sur de Guatemala y Honduras, como también la parte Sur y central de México. En el año 1224 el imperio de Chichén fue destruido a través de levantamientos de las tribus sometidas; luego en 1521 llegan los españoles, o sea casi 300 años después del derrumbe se descubre Yucatán en total decadencia. Los únicos pueblos habitados en la península eran los que últimamente se están descubriendo en la franja que va desde Isla Mujeres –casi frente a Cancún– hasta la biosfera de Sian Ka'An –a la altura de la Bahía del Espíritu Santo– pasando por Tolum. Precisamente la ciudad maya de Tolum fue vista por los españoles desde la isla de Cuba, en una expedición al mando del capitán Francisco Hernández de Córdoba y en otro viaje comandado por Juan de Gijalba. Al estar en un acantilado frente al mar, daba un aspecto de grandiosidad, al punto que Juan Díaz, el capellán de la expedición, dijo que *"Sevilla en España no es ni más grande ni mejor"*.

Rolando W. Sasso

Chilam Balam

Los libros encontrados en el siglo XVI fueron escritos por sacerdotes mayas, en realidad fueron escritos con posterioridad a la quema de libros realizada por el sacerdote español Diego de Landa, que según él hizo un acto de fe, porque los libros indígenas eran de supersticiones y cosas del diablo. Lo cierto es que muchos aborígenes se suicidaron cuando esos libros fueron quemados. Entonces los descendientes de los mayas aprenden el alfabeto latino, deletrean el alfabeto maya y escriben este libro que se llama Chilam Balam que es la voz del sacerdote. Cada pueblo tiene entonces su versión de las tradiciones orales que muchas veces no coinciden por haber sido escritas con posterioridad mediante el alfabeto latino, pero utilizando la lengua maya. No obstante todas las versiones hablan de la destrucción de estos lugares.

En *"El libro de los libros de Chilam Balam"* de Alfredo Barrera Vázquez y Silvia Rendón, puede encontrarse la siguiente cita atribuida a uno de esos libros escritos por sacerdotes que actuaban como boca de los dioses: *"Dispersados serán por el mundo las mujeres que cantan, los hombres que cantan y todos los que cantan. Nadie se salvará, nadie se librará y mucha será la carga de miseria en los años del imperio de la codicia. Habrá muerte súbita y vómitos de sangre y grandes montones de calaveras, bullir de guerra y años de langosta. Los hombres esclavos han de hacerse. Serán ahorcados los jefes, los príncipes, los profetas, los sacerdotes; perdida será la sabiduría verdadera. Alzarán el cuello las ratas para morder, alzarán el cuello las víboras para morder. Triste estará el rostro del sol, se desplomará el mundo, se hará pequeño y humillado"*.

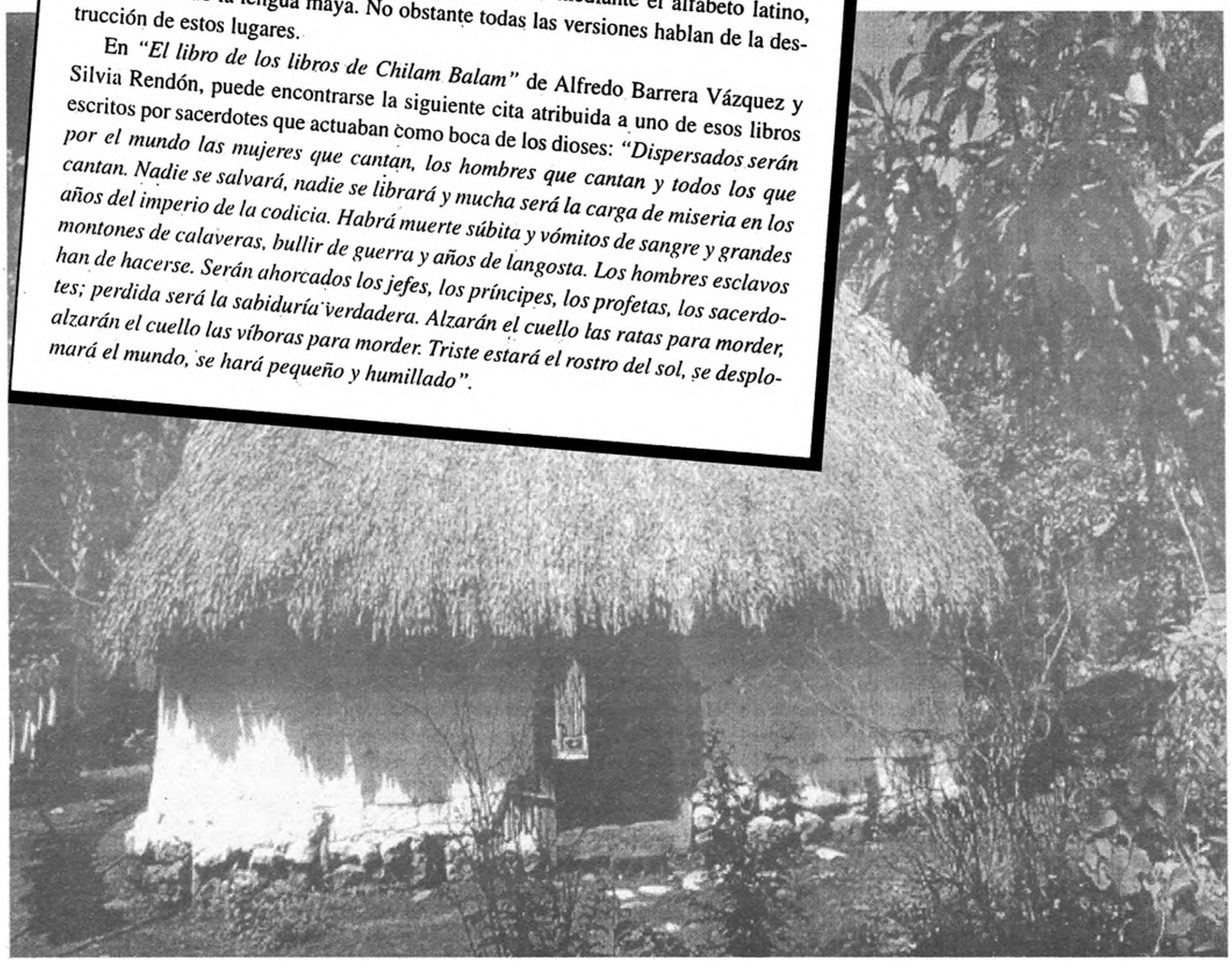

La revolución a los 40

Por motivos de fuerza mayor, la 2ª de las 3 notas de Carlos Núñez sobre los 40 años de la Revolución Cubana no aparece en la presente edición de Mate Amargo. Irá en la próxima.

Brasucas vengativos: del 0 a 0 a la devaluación

La veda de publicidad partidaria referida a las elecciones internas de abril (la contratada en los medios, la proferida por los precandidatos y los operadores de uno u otro de ellos no hay forma de amenguarla) y el veraneo de los líderes –algunos en procura de bronceado, otros ya bastante quemados– han restado decibeles a la contienda, y quizá derechos de autor a los creadores del *hit* "Me gusta la gente, etcétera", utilizado por los spots de Jorge Batlle. Pero la actividad política sigue transcurriendo, aunque por andariveles hasta no hace mucho mayormente inusuales (o al menos apocados), y con efectos que resulta difícil anticipar.

Más allá de –o en convergencia con– las actuaciones de la comisión investigadora parlamentaria en torno a las licitaciones portuarias, la prensa de oposición (¿también lo es la de algunos sectores blancos, a esta altura?) avanza en el intento de esclarecer los turbios manejos perceptibles en ciertos flancos de la gestión del gobierno. En medio de este complicado contexto, una nueva bomba acaba de estallar.

Con el Jesús brasileño en la boca

El Ministerio del Interior ha dado por saldado el caso de los artefactos explosivos más bien caseros (las *"bombas bomberito"*) colocados en distintas dependencias públicas a razón de una cada 48 horas, con el procesamiento de dos supuestos *"máscaras sueltas"*, a los que la versión oficial se resiste a reconocer como ligados a grupos de inspiración neonazi. No obstante, y sin perjuicio de la investigación –que, se supone, continúan procesándose– acerca de esos *bomber men* criollos, un artefacto más estruendoso (y con mayor potencial de "estrago") acaba de explotar, para el caso en ámbitos del Ministerio de Economía y del mismísimo Edificio Libertad: la tan temida devaluación brasileña ya está entre nosotros.

No voy a adentrarme en el resbaladizo terreno de los aspectos *"técnicos"* del (in)suceso, entre otras razones –amén de mi propia impericia al respecto– porque el episodio tendrá aún seguramente variantes y proyecciones que van mucho más allá de las circunstancias hasta ahora conocidas o estimadas. Incluso presuponiendo, empero, con su venia, que la mayoría de los lectores es igualmente profana en la materia, no tengo dudas de que esa misma mayoría cuando menos barrunta que la tal devaluación, y sus efectos sobre los mercados bursátiles de la región, les impondrán una tonalidad ciertamente más oscura a sus perspectivas de acceder a *"un próspero año nuevo"*. Las noticias divulgadas por las agencias y los corresponsales internacionales hablan de *"pánico"* al interior de Brasil y de *"desesperación"* en el Fondo Monetario Internacional (FMI) y en el gobierno estadounidense, que se jugaron –una apuesta de miles de millones de dólares– a que el gobierno del recién reelecto Fernando Henrique Cardoso saldría adelante sin tocar el Real. Sin embargo, el "optimista" presidente Sanguinetti sostiene, en lo que respecta a Uruguay, que la movida brasileña genera *"preocupación pero no alarma"*.

Muy otra es por cierto la opinión de –los temores– industriales y exportadores, que evalúan *prima facie* una pérdida de al menos 8 por ciento en los niveles de competitividad de los productos nacionales en el mercado norteño, y aun en otros mercados internacionales en los que aquéllos compiten o competirán con los ahora abaratados (en dólares) artículos de exportación brasileños. En ese sentido, y sumando a esta previsión, otros indicadores concomitantes en el terreno financiero, el analista Jorge Jauri predice (en **Brecha**, enero 15): *"La dinámica generada por los movimientos brasileños empuja a la economía uruguaya a una situación compleja y, sobre todo, difícil de manejar en un año electoral. Los bonos globales emitidos por Uruguay no han sufrido la depreciación de los de Argentina y Brasil, pero eso poco tiene que ver con que los inversores diferencien demasiado a nuestro país, dentro de la región, en materia de riesgo. Habrá nuevas dificultades para mantener los equilibrios sin la aceleración de reformas para las cuales ya no hay tiempo político. La precipitación del ciclo recesivo es inevitable, y los problemas de financiamiento han de generar situaciones muy difíciles en el sector productivo y* (en) *el consumo"*.

Del otro lado del charco las cosas no pintan mucho mejor: mientras Menem tanguea con la ornamentada Hillary Clinton y vuelve a arremeter con su re-reelección, los industriales y exportadores argentinos –indica el mismo Jauri– exigen al gobierno *"medidas compensatorias e, incluso, una renegociación del pacto regional del MerCoSur"*.

Guambia al costado

Entre tanto, y no es novedad, los precandidatos miran para otro lado, como si el modelo de integración regional vigente y la subsecuente dependencia del país ante Brasil en el marco del MerCoSur no hubieran sido en su momento alentados con entusiasmo por la fenecida coalición blanqui-colorada, incluyendo su ensayo general bajo Lacalle. Hacen bien, sin embargo, siempre que dirijan su vista hacia la indagatoria que legisladores y periodistas llevan adelante en relación con el Puerto. Un tema que es por cierto más amplio y más urticante que las frustradas coimas de Ovalle y otros personajes –cuyos nombres comienzan a salir a la luz pública–, desde que compromete en menor o mayor medida, a la propia cúpula gobernante (a cuyo interior, por otra parte, se juega también con estos trabajos una dura y fatigosa partida que remite a la nominación presidencial del Partido Colorado).



En la disputa en curso acerca de los registros de llamadas telefónicas cruzadas entre diversos implicados en el *affaire* de la terminal de contenedores, el *"mandadero"* –tal el término con que ha sido calificado por algunos integrantes de la investigadora Ruben Correa Freitas– salió escaldado, al sostener que sería *"inconstitucional"* proporcionar esa información –por lo demás nada secreta, al punto de que consta incluso en las facturas de ANTel y ANCel– a la comisión de marras.

Los abogados del Tribunal de Cuentas, a su turno, han recomendado *"observar"* la licitación referida al manejo de contenedores, una moción que hace caudal de varias *"irregularidades"* detectadas en el proceso de la misma, y que debe pasar a estudio de los asesores del Tribunal en materia administrativa y luego sometida a éste, que se pronunciará recién en febrero, cuando ya se habría dado por terminada la investigación parlamentaria, que arranca pese a todos los obstáculos interpuestos por el oficialismo. Pero a todo esto el presidente Sanguinetti insiste una y otra vez en que su *"deseo"* es que esa operativa sea adjudicada a sus amigos de Maersk-Christophersen. Y, puesto en tela de juicio por lo menos su buen criterio por los abogados del TC, pretende ahora diferenciar las *"irregularidades"* del caso en *"graves"* o *"normales"*.

Hay en todo el caso, obviamente, un componente de riesgo político-institucional. La injerencia del gobierno en licitaciones que comportan expresas acciones de una *"política de Estado"*, y aun en la actividad una u otra empresa privada (en un marco institucional que hace cuestión de privilegiar *"la libre empresa"*), no actúa indudablemente en la dirección marcada por el gobierno en el sentido de alentar –y eventualmente, como ahora, *"tranquilizar"* – a los *"inversores"* extranjeros (a los que, en teoría, la corrupción y/o el favoritismo no les sirven… salvo que se beneficien de tales prácticas).

Mientras este tema siga en el aire, Sanguinetti tendrá oportunidad de emplear su retórica en restarle importancia a la matufia, durante algunos de los *"8 viajes oficiales 8"* que planea realizar en 1999. Pero que el gobierno (y los que aspiran a ejercerlo, notoriamente Luis Hierro) están muy nerviosos es ya una evidencia que rompe los ojos. Y no menos inocultable es que tienen serios motivos para estarlo.

Jugando a la chiquita

Pero, lo dicho, los integrantes de la llamada *"clase política"* juegan al ta-te-ti electoral, aunque a su alrededor se desmoronen lealtades y pertenencias y la desconfianza y el desprestigio de sus figuras ganen crecientemente el ánimo de la gente. Acompáñeme el lector en un breve repaso. La ministra de Trabajo, Ana Lía Piñeyrúa, remueve de sus cargos a funcionarios pertenecientes al Movimiento Nacional de Rocha (MNR), sector del que ella misma proviene; pero el caso es que Piñeyrúa ya no es rochana, sino que aspira a la candidatura vicepresidencial en una eventual fórmula encabezada por Alberto *El Flaco* Volonté (por lo demás cada vez más abajo en las encuestas). Uno de los *"renunciados"* acusa a la ministra de haber urdido una *"maniobra política"*; ella lo niega, remitiéndose a auditorías realizadas en el MTSS (creále quien quiera hacerlo).

El episodio en cuestión ha seguido a la disputa por el cargo vacante de Director Nacional de Correos, que Sanguinetti se proponía conceder a un acólito de Volonté, pero que Propuesta Nacional –candidatura Alvaro Ramos– reivindica para sí, estimándolo comprendido en la cuota política asignada a ese grupo por el acuerdo de coalición; y la puja paraliza la aprobación de venias en el Senado para completar algunos raleados –están todos en campaña, y éste es precisamente el momento oportuno para que los dirigentes de segunda línea cobren buenos dinerillos antes de que las elecciones los deje por el camino– directorios de empresas públicas.

El lacallismo se ha vuelto opositor, pero no demasiado (lo del Puerto le ha dado un inmejorable pretexto, una vez hubo defenestrado a Ovalle); Ramírez sigue cuestionándolo, dándoselas de impoluto, y de paso promete que, de ser electo presidente, investigará la suerte corrida por los desaparecidos durante la dictadura (de la que antes no se ocupó ni como ministro del Interior ni como legislador).

El senador Rafael Michelini anuncia que no votará a un eventual candidato del Encuentro Progresista en el *ballotage* si esa fuerza sigue promoviendo un plebiscito contra las AFAPs; su par Danilo Astori –también *"afapófilo"*– endurece día por día la polarización que lo enfrenta a Tabaré Vázquez al interior de la izquierda. El inefable Jorge Batlle se hace el piola en los programas humorísticos de la TV. Todos hablan *a piacere* –es decir, según les va en ellas– de las encuestas y de los indicadores que les arrima su *"olfatímetro"* respectivo. Y ninguno tiene en claro a ciencia cierta qué (le) puede pasar en adelante.

Pero mientras unos y otros aceitan sus correspondientes aparatos sectoriales, capaces de acarrear votantes a las internas, otros temas de mayor significación les pasan por el costado. Pongo por caso, la demanda del Comandante en Jefe del Ejército, Fernán Amado, en el sentido de que el colector municipal a construirse no pase, según lo previsto originalmente en el proyecto, por el predio que ocupa el Batallón Nº 13 de Infantería, o que en todo caso las obras correspondientes a ese tramo, sean realizadas por personal militar, atendiendo a razones de *"seguridad"*. El caño en cuestión pasaría *"peligrosamente"* cerca del polvorín de la unidad, alega Amado en carta dirigida al intendente Arana, pero no faltan (incluso entre los militares, según versiones de **La República**) quienes sospechan –si es que no saben– que allí podría explotar otra cosa que el arsenal: en ese cuartel, según diversas denuncias –alguna de ellas muy reciente– podrían encontrarse enterrados los restos de desaparecidos nuestros por la dictadura, la maestra Elena Quinteros entre ellos. Y no hay campaña por las internas ni devaluación del Real que alcance a tapar esa sospecha. Al cabo de cuatro años de mostrarse *"preocupado"*, ¿no le habrá llegado a Sanguinetti el tiempo de sentirse inexorablemente *"alarmado"* . Ya va siendo hora.

Carlos Núñez

Una foto trabucada

El lector atento debe haberlo advertido, pero las excusas nunca están de más. Ocurre que la foto publicada en la contratapa de la última edición de ***Mate Amargo*** *no correspondía a la Crónica del país rosado de esa semana, sino a la nota sobre los 40 años de la Revolución Cubana que iba en la página 22. Vale.*