SUR
el semanario popular

Los bancarios piden la remoción de Sena ▪ Se muere el comercio ▪ Quiebras y concordatos ▪ Sensacional revelación Sobre el Doping en vóleibol

AÑO I No. 2 SETIEMBRE 7 al 13 de 1971 PRECIO $ 60

FRENTE AMPLIO: DEFENDER LA LEGALIDAD

CONTRA LOS DESBORDES DEL PODER

Reclame 2 secciones

FUGA RECORD DE TUPAMAROS

PARTE DE JEFATURA

Gracias amigas y amigos, por la vibrante acogida. Recibimos tantas felicitaciones y apoyo masivo de nuestros lectores, que nos convencieron de que valió el esfuerzo. También las críticas ayudaron mucho.

La primera, de que politizamos demasiado el semanario. La verdad es que la muchachada estaba reprimida y tuvo que abrir sus compuertas y, hasta en deportes a Pacheco le dieron duro. Algunos lectores, sobre todo periodistas, consideran que el diagramado estaba algo barajado. Casterán, Erganián y Aharonián (como se ve, toda buena gente de Ereván), en la "línea artística" y el "grupo de la revolución cultural" reivindicando la noticia misma como impacto. Esperamos que, según los mejores estilos tradicionales, lleguemos a una conciliación y terminemos por uniformar el estilo.

También agradecemos las visitas. La primera, apenas salimos a la calle, fue de Subsistencias que, vigilando permanentemente los altos intereses del pueblo, no admitiendo ninguna suba d e los precios ni la explotación de los trabajadores, quería saber si estábamos autorizados por la COPRIN a cobrar sesenta pesos. Es posible que el inspector se haya equivocado de puerta. Hay muchos mercados, carnicerías, tiendas, más necesitados que nosotros de tan gentil visita.

En verdad, amigos, no es fácil hacer el semanario en estos tiempos radicalizados. Imagínense que el encargado de negocios de Panamá nos negó una foto del general Torrijos para ilustrar una nota a favor de la posición de su país en conflicto con EE.UU. alegando que éramos prensa del Frente Amplio.

Tampoco Dr. Abella quiso recibir a nuestro reportero, que deseaba saber cuando iba a realizar la quema de los libros requisados. Pero, el Dr. Abella está bien, está en su papel.

La Sra. Gori Salaverry de Reilly, recusó recibir a nuestra cronista "por motivos ideológicos". Queríamos simplemente, pedir a la Señora algunas informaciones sobre el abastecimiento a las embajadas.

La señora es una renombrada especialista en saladitos. No sabíamos que los saladitos tenían que ver con la ideología, pero siempre se aprende algo nuevo.

Invitamos al lector a incursionar con nuestros periodistas deportivos, en el mundo confuso y sicodélico del dopaje. Lo que va hoy, ya es para dejarnos mareados, incluso sin tomar las pildoritas. Pero lo que los muchachos prometen para los próximos números, es todavía más duro.

Las noticias internacionales presentan importantes declaraciones sobre la iglesia progresista latinoamericana. Será preferible que el Dr. Eduardo J. Corso y el Dr. Echevarria Leúnda no las lean. Tendrían que hacer 40 días de penitencia, en estado de pecado.

Como se verificará nuestro bien informado grupo de redactores políticos esta en onda. Estamos extendiendo nuestras redes. Dentro de poco, no habrá noticia que valga, que no sea captada por nuestros radares políticos. Ya hoy, hay mucho que saber.

La información posible de la muerte y entierro de Spósito fue una excelente cobertura de Domínguez Bachetta y Damseaux. Como saben los lectores, varios colegas fueron clausurados por dar versiones distintas a la de la policía.

Mi amigo, el Dr. Alberto Gallinal, siempre muy cauteloso -mientras no sea para sacar un crédito en el Banco de la República- me aconsejaba: "Cuando veas las barbas de tu vecino arder, pon las tuyas en remojo".

Boletín meteorológico: Un frente de altas presiones, procedentes del Norte, envuelve la República.

Como nunca se debe perder el optimismo: hasta el martes, hermanos.

Jefe de Redacción.

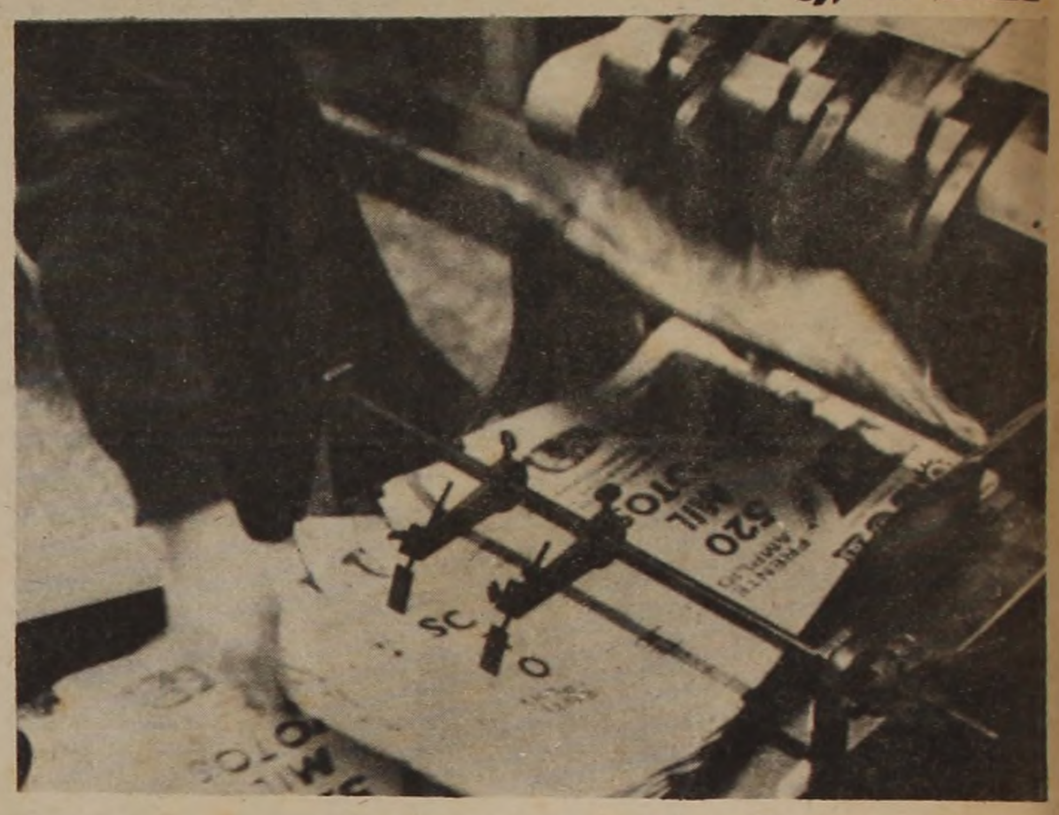

A LOS COMPAÑEROS DE LUCHA

"SUR" salió en un momento crucial de la vida nacional, con las más calurosas felicitaciones de los colegas de izquierda, el apoyo del pueblo (que es lo que más importa) y el silencio, -honroso para nosotros-, de una prensa que no ha sabido defender sus derechos.

De "SUR" dijeron los colegas:

"El periodismo recoge y alienta, en estos ejemplos, la creciente voluntad popular de cambio. De ella serán las nuevas tribunas, intérpretes lúcidos y combativos" (AHORA).

"El semanario popular, como se autodefine, redactado por un grupo de jóvenes periodistas, define a la oligarquía y al imperialismo como enemigos de la patria, y expresa su decisión de luchar por soluciones" (EL POPULAR).

"Un esfuerzo considerable en favor de un periodismo moderno, ágil, sensible a la causa popular". (LA IDEA).

"Comprometido con la realidad nacional, se integra a la batalla por la libertad, la independencia nacional y el cambio social". (EL ORIENTAL).

"Llega a la arena a contribuir a la batalla en que todos estamos empeñados. Dura, difícil, pero hermosa. El Frente Amplio cuenta con dos inapreciables voceros de sus inquietudes". (EL SOCIALISTA).

"Nuevos combatientes bajo la misma bandera que a todos nos une". (MARCHA).

A todos ellos, nuestro más fraternal agradecimiento. A "EL ECO", el último de los órganos de prensa en estar en la calle, el más cordial saludo.

A todos, el deseo de que pronto vuelvan a la calle a cumplir la hermosa misión de informar al pueblo con la verdad, sin autocensuras, sin ataduras.

SUR

7 al 13 de setiembre de 1971
Año I - No. 2
Aparece los martes
FUNDADORA: ELINA BERRO

REDACTOR RESPONSABLE: MILTON A. BREZZO

ADMINISTRACION:
JOSE LUIS RUBINO
Mary Duomarco
Nora Giometti
FOTOGRAFIA:
Jorge Damseaux
DIBUJO: Daniel Erganian
diseño gráfico
Jorge Casterán
RELACIONES PUBLICAS: Carlos Scarcella, Carlos Olavo

REDACTORES Y COLABORADORES:

OSCAR BOTTINELLI

Aram Ruben Aharonian
Jaime Daniel Aljanati
Carlos Altezor
Francisco M. Amaral
Jorge Amorín Aguirre
Víctor Bacchetta
Luis Brezzo
Ernesto Campagna
Mayling Carro Amorin
Hugo Cardozo
Roberto Damseaux
Tomás Dominguez
Marcos Gabay
Eduardo H. Galeano
Hugo García Robles
Enrique Labat
Romeo Pérez
Héctor Rivero
Raúl Ronzoni
Laura Salas
Eduardo Varela

Publicación uruguaya semanal editada en los talleres de la S.A. Editorial "Juan XXIII", San José 1116, teléfonos 8.09.06 y 8.09.96, Montevideo.

Redacción y Administración: Río Negro 1230 - P. 2, teléfono 9.02.58. Inscripto en el libro 6o. folio 41, del registro de Ley de Imprenta.

Distribución en capital e interior: Distribuidora Uruguaya de Diarios y Revistas.

Precio del ejemplar en todo el país: $ 60.-
Copyright SUR S.R.L.

EDITORIAL

DEFENDER LA LEGALIDAD

A 82 días del momento en que el pueblo -en uso de un inalienable y legítimo derecho- debe definir su destino, el clima electoral se enrarece desde las alturas.

En un análisis en perspectiva, la explicación es lógica. La democracia liberal sirve a la oligarquía en tiempos de bonanza. Cuando el pueblo adquiere conciencia de los caminos que debe transitar, cuando los privilegios se ven amenazados, cuando soplan vientos de redención nacional, esa misma oligarquía elige otros rumbos. La Constitución, los derechos individuales, la libre expresión del pensamiento, el derecho a la libre información, se desconocen. Hasta el extremo de pretender privar a todo un movimiento político que es opción de poder, del derecho a comunicarse con el pueblo, a expresar qué es lo que quiere para el Uruguay y a denunciar los males (y sobre todo los excesos) de esta sociedad que cae a pedazos.

El gobierno crea, en definitiva, un grave clima de conmoción interior, que entorpece el desarrollo de la campaña electoral. Ante ello, la posición de los grupos políticos, en general, con matices, es contraria a lo actuado; más aún, crean hechos que demuestran una inequívoca voluntad de que haya elecciones libres y limpias. En esto el Poder Ejecutivo está solo.

Ante las sombras que se ciernen sobre nuestro país, la consigna es luchar sin pausa, sin concesiones, en defensa de la legalidad, por elecciones libres y limpias, por el derecho del pueblo a ser dueño de su propio destino.

Hoy, más que nunca, adquiere plena vigencia la frase del General Seregni: "No nos dejaremos trampear nuestro destino".

DAMOS LA LISTA

El jueves pasado (setiembre 2), bajo el título "Que den la lista", "El Día" afirma en su página editorial: "Los barullentos voceros del extremismo viven pretextando que les faltan libertades. Pero tienen cuatro diarios: "El Popular", "Ahora", "El Eco" y "La Idea", a los cuales les deseamos puedan seguir amparados en el ordenamiento jurídico que nuestra democracia les dispensa".

Al día siguiente, sin motivo ni proceso legal alguno, el gobierno clausura los cuatro diarios de la oposición. Sin embargo, hasta hoy "El Día" mantiene un discreto silencio. Ya no le preocupa el amparo "en el ordenamiento jurídico que nuestra democracia dispensa" cuando por ocho días se silencia a toda la prensa diaria de la oposición. Porque, de una u otra forma, todos los demás diarios sirven los intereses del gobierno.

Gral. Líber Seregni

LOS MILITARES Y EL PROCESO DE CAMBIO

En el plano de la conceptuación de las Fuerzas Armadas hay una diferencia que es necesario marcar. En sociedades desarrolladas, en las llamadas grandes potencias o países con relativa autosuficiencia y, sobre todo, con ejercicio pleno de la soberanía nacional, las Fuerzas Armadas pueden estar dedicadas específicamente a su actividad concreta, es decir, a cumplir una misión puramente profesional. No sucede lo mismo con los países dependientes y subdesarrollados. El problema de Latinoamérica en su conjunto, con diferencias en cada país, es la dependencia económica y el subdesarrollo Entonces, las Fuerzas Armadas tienen, además de su misión específicamente castrense o militar, una función fundamental que es la de contribuir efectivamente al logro de la independencia económica, y respaldarla.

La misión clásica de las FF.AA., que es la guardia de la soberanía nacional, se transforma para nosotros en algo más que la simple custodia de fronteras: en la obtención de la verdadera independencia, en obtener la soberanía, y ésto está íntimamente correlacionado con el desarrollo.

Un país sólo podrá ejercer efectivamente su soberanía, cuando el grado de desarrollo le asegure el pleno goce de la libertad, no sólo política, sino económica. En ese plano y en estas sociedades, las FF.AA., por su propia coherencia, por las especialidades que tienen, incluso por su equipamiento, tienen como rol fundamental el participar en las tareas de liberación nacional y en las del desarrollo consecuente.

En los países subdesarrollados, las FF.AA. tienen que tener un claro sentido nacional de la función que deben de cumplir. Tienen que tener una conceptuación política clara con respecto a su país, a su destino, y a la participación que a ellas, como fuerza organizada, les cabe dentro de ese proceso. Sin derivaciones que vayan a los límites de suponer que las FF.AA. deban ser las creadoras y las conductoras de la política nacional.

Este fenómeno que se ha dado en toda Latinoamérica, que incluso ha sido titulada como "la marea militar", tiene una explicación muy concreta.

Nuestros países, al obtener la independencia política, adquirieron tipos de organización política importados desde el exterior, que fueron puestos como un casillero sobre nuestra sociedad. Importamos el liberalismo y, fundamentalmente, el juego bipartidista como su solución ideal. ¿Qué sucedió? Ese trasplante fue superpuesto a una sociedad emergente, marcada por el sistema colonial de la dominación española. Ese sistema, el liberalismo, fue sostenido a la fuerza. Y no adecuado a la realidad social, se mostró impotente para promover la independencia real en lo económico y el ejercicio pleno de la soberanía. Además, se demostró incapaz de atenuar o resolver las tensiones provocadas por la implantación a forcep de un sistema que no correspondía a esa realidad social.

Este juego, que por un lado se traducía en un comprometer de más en más las soberanías nacionales por parte de las oligarquías dominantes, y por el otro, de no resolver las tensiones sociales internas, fue quitándole base al sistema impreso. Y así comenzaron a aparecer, por la agudización de esas tensiones, vacíos de poder que, a partir de la década del 30, cuando se inicia el proceso, fueron ocupados en muchos casos por las Fuerzas Armadas, en razón de que tenían el ejercicio de la fuerza.

Concomitantemente con ello, sectores de las FF.AA. enfrentados a esa problemática nacional, pero capacitados más allá del simple ejercicio profesional y obligados por los cambios tecnológicos en el mundo, por los conceptos de interdependencia internacional, al estudio de factores económicos en cuanto al potencial nacional y sociológicos en cuanto a cómo crear las fuerzas morales dentro del Estado, los llevaron a analizar la verdadera problemática del concepto de defensa nacional en los países del Tercer Mundo.

Y aquí aparece muy claro un nuevo concepto de las dos misiones clásicas de las Fuerzas Armadas: guardia de la independencia y la soberanía nacionales y custodia de la Constitución. No hay soberanía, no hay independencia nacional, si no hay desarrollo tanto en lo económico como en lo social. Y la guardia de la Constitución se convierte en una cosa vacía, si no atiende a lo que es el fondo fundamental: buscar y asegurar la democracia y el bienestar de sus pueblos.

Cada país, cada sociedad, tiene en un momento determinado de su historia una solución mejor para sus problemas. Y no hay, por la diversidad propia de las sociedades, dos soluciones que puedan ser idénticas para dos sociedades que son necesariamente distintas.

La experiencia del Perú, por ejemplo, que pudo aparecer como un golpe militar más en el momento que se dió, a los cuasi tres años de su existencia, reconoce un movimiento profundamente nacional profundamente progresista, que está recorriendo etapas que el futuro dirá hasta dónde se llega, pero el proceso realizado hasta el presente está pautado por un sentido muy nítido de lo que es la búsqueda de la independencia nacional y la realización de sus pueblos.

En Bolivia, en cambio, se dió el mismo fenómeno en un proceso distinto. Comenzó su revolución en el año 52. Son veinte años de una larga serie de marchas y contramarchas, de avances que no han sido suficientemente consolidados y, por tanto, han reconocido retrocesos. Estos desgraciados sucesos de los últimos días están marcando una cosa que debe preocuparnos a todos nosotros y que, sobre todo, es motivo de las conversaciones que tenemos con los jóvenes: el proceso revolucionario que deben seguir nuestros países tiene que reconocer sí las necesidades de urgencia y de velocidad en el avance, pero deben -por sobre todas las cosas-, de fundamentar esa velocidad y avance en la consolidación de cada uno de los pasos que se da. De nada vale apresurar la carrera para tropezar y caerse.

Las Fuerzas Armadas en Latinoamérica tienen una opción muy clara: o son gendarmes de un régimen periclitado o son motor impulsor de los cambios que la sociedad necesita.

"LOS BATLLISTAS YA FUIMOS GUERRILLEROS"

Roballo: Ví que ofrecía para los jóvenes una cosa muerta

CINCO MUCHACHAS VEINTEAÑERAS, A CUAL MAS BONITA, BOMBARDEARON POR CASI DOS HORAS A LA SENADORA ALBA ROBALLO, EN SU DESPACHO DEL PALACIO LEGISLATIVO. LUEGO, LA DOCTORA INVIRTIO LOS PAPELES E INTERROGO A LAS CINCO JOVENES MILITANTES DEL FRENTE AMPLIO: ELINA CARRIL BERRO (21, ESTUDIANTE, INDEPENDIENTE), MARIA JULIA AGUERRE (25, EMPLEADA, DEMOCRATA CRISTIANA), MORIANA HERNANDEZ (22, VISITADORA SOCIAL, COMUNISTA), MARIA OFELIA MARQUEZ (22, ESTUDIANTE, BLANCA) Y EUGENIA ZAVALA (24, ESTUDIANTE Y PROFESORA DE HISTORIA, BATLLISTA).

EL DIA MAS IMPORTANTE DE MI VIDA Y LA DE MI HIJO

ELINA - ¿Qué influencia ha ejercido usted en la vida política de su hijo?

ROBALLO - Seguramente mucha. Desde los tres años, a toda hora, en casa no oye sino política. Ve que por su casa desfilan todos los personajes políticos importantes del país. Debe de haber sido muy brava la cosa para el diputado Previtali. Tengo la impresión que con este modo de ser mío, con muchas veces esa convicción de ser poseedora total de la verdad, lo habré abrumado hasta el día que sentí la crítica fría y férrea de él. Ese día fue el más importante de mi vida y de la suya.

Y CUANDO SIENTO QUE MIS ENFOQUES ESTABAN CADUCOS

MORIANA - ¿Y qué influencia ha tenido él en su vida política, si es que ha existido?

ROBALLO - La influencia que pudo tener la gente joven que se enfrentó a mí. Como él estuvo más próximo y con la libertad de opinar libremente, muchas veces hubo enfrentamientos que terminaron con nuestras relaciones familiares. Vino luego el reconocimiento de mi parte, cuando siento que esos enfoques estaban caducos. Yo, que he querido siempre atraer movimientos juveniles a Pregón, vi que ofrecía para los jóvenes una especie de cosa muerta, sin sentido, y que él se sentía totalmente frustrado, no sentía esa lucha.

SOY IGUAL A LO QUE FUI CUANDO APARECIO GRAUERT

ELINA - ¿Ud. piensa que la juventud la ve a usted como su intérprete?

ROBALLO - Bueno, yo trato. Hay cosas biológicas fatales. Yo no voy a presumir, como muchos viejos, de decir: "Yo estoy muy joven. Ya es un milagro que yo piense como pienso y esté a la vanguardia. Lo que me importa y emociona es que soy igual a lo que fui cuando en el año 29, Julio C. Grauert apareció con un enfoque revolucionario y socialista del batllismo. Ahora los jóvenes vuelan. . . yo entiendo que vuelen, a veces me dejan atónita. A veces ellos son muy duros con los viejos. No tratan de comprendernos y a veces no valoran lo que es ser mentalmente muy joven y biológicamente ya fatigados.

YO VIVI LA EDAD DE ORO DEL BATLLISMO

EUGENIA - ¿Usted piensa que el batllismo implica una conducta personal?

Volví a mi pueblo...

De repente tuve la sensación de la gran traición que pude haber hecho a mi esperanza de un mundo nuevo, cuando a los 50 años volví al pueblo en que nací y estaba exactamente igual: los mismos ranchos las mismas mujeres, los mismos niños, el mismo desempleo, el mismo silencio, la misma soledad, el hambre, la muerte en aquel verde inmenso que es el campo uruguayo, en esa soledad terrible de un cielo integral con un campo así circular, uno frente al otro y metido el hombre ahí, crucificado entre esas dos cosas aplastantes.

Como nunca llegué a corromperme, sentí ahí esterilidad de la lucha dentro de las viejas rutas.

ROBALLO - Yo sigo con la mística batllista. Viví la edad de oro del batllismo, fui contemporánea de Arena, amiga personal de aquel admirable anarco-sindicalista panfletario de Batlle. Fui amiga de Baltasar Brum.

Me embriagué con su acto de heroicidad. Coincidí con ellos en la lucha contra la dictadura (de Terra), cuando los batllistas tienen una conducta, porque van al exilio, a la Isla de Flores, pierden sus bienes, conspiran, tienen vida en la clandestinidad, en cierto modo eran guerrilleros.

Toda esa mística comenzó a morir con la muerte de Batlle. Ese día nace la contrarrevolución. No me di cuenta que eso iba a perdurar y a comer a todos los relámpagos que se opusieran: Luis Batlle, Michelini con sus causas populares y la mía, muy modesta, en mi afán de predicar el batllismo. Con Grauert, enterraron el panfleto, su doctrina, su mensaje, su periódico. . . todo lo que fue su presencia en el país.

LA DOCTRINA DE BATLLE ES VIGENTE EN SU DINAMICA

EUGENIA - ¿La filosofía batllista conserva vigencia?

ROBALLO - La doctrina de Batlle sigue siendo vigente en su dinámica. Antes de la primera revolución socialista del 17, él ya plantea determinadas cosas. Pero no tuvo tiempo de plantear el problema de la tierra; no enfocó la lucha antioligárquica; tampoco vio el imperialismo americano. Grauert se enfrentó a la doctrina batllista, considerada ésta como un esquematismo, la proyectó y admitió la lucha de clases.

NO LE ABRIERON NI LAS TAPAS A MI PROYECTO

ROBALLO - Cuando comencé mi noviazgo con el Parlamento comprendí que hasta que los grandes temas no se resuelvan, todo lo demás es aspirinas. Presenté con gran ilusión un proyecto de recuperación de rancheríos, hablé de él un millón de veces, oí los discursos más apasionantes y conmovedores, pero a mi proyecto no le abrieron ni las tapas. Y la certeza que tengo ahora es: o la distribución de la tierra o nada. Y eso lo permite el Frente. Ahora no voy a presentar esos proyectos que amé mucho, porque ahora vienen, no por mí, por todos, por todo un pueblo.

Pacheco será uno de los recuerdos más trágicos

Siempre anhelé ser ministro. Luis Batlle nunca me dio ese gusto. Gestido, que nombró a cualquiera ministro de Cultura, tampoco. Un buen día, el sueño de mi vida... y fui ministro. Yo sabía que no podría llegar más lejos, hasta por los años que tengo. Entonces fue algo que me despertó cierto reconocimiento con Pacheco, que él se acordara de mí. Eso me ligó durante mucho tiempo. Hasta que llegaron las medidas.

El día antes, él me invitó a tomar un café. Me explicó que ese decreto no afectaría a la Enseñanza. Yo le dije, -llorando por dentro, naturalmente-, que mientras tuviera la imágen de él que yo tenía en ese momento, -todavía no había nacido ese Uruguay tan horrendo del 13 de junio de 1968-, que mientras yo tuviera la imágen que tenía de él, no tendría ningún reparo en continuar en su gobierno, pero si él sacaba ese decreto que tenía en su bolsillo, -yo sabía que lo tenía en el bolsillo-, no podía quedarme un minuto más.

Y cuando al otro día se reunieron, yo dije: como no quiero estar en un gobierno que tenga medidas para la represión sindical (para todo lo que vino después), prefiero irme antes que se firme el decreto. Y me fui... todavía en buena amistad con el señor Pacheco, que me reprocha mi renuncia.

Mi gran enfrentamiento vino cuando la muerte de los muchachos; allí sí. No le guardo ya ningún reconocimiento ni ninguna consideración, ningún respeto. Es un autócrata, creo que es una pesadilla en la vida uruguaya. Creo que será uno de los recuerdos más trágicos de nuestra vida nacional.

"LA IMPORTANCIA
DE LLAMARSE ERNESTO"

MARIA JULIA - ¿Qué limitaciones o condicionamientos ha sufrido en su carrera política por el hecho de ser mujer? ¿Hoy es mucho más fácil actuar en política?

ROBALLO - No, no. . . fíjate que pocas vienen. Siempre dije -un poco jugando con aquello de "La importancia de llamarse Ernesto"- la importancia de tener un apellido, de llamarse Batlle, Ferreira Aldunate, Rodríguez Larreta. ¡Eso es bárbaro! Llega Juanita López de los Ranchos. Tuve que hacerme sola. Sin vinculaciones sociales, políticas, sin poder económico y con mi humilde condición de mujer en una sociedad latina. Claro, tengo un temperamento muy guerrero.

EN LOS GRANDES MOMENTOS, LA LUCHA
ES ENTRE EL PUEBLO Y EL ANTI-PUEBLO

MARIA OFELIA - Entre el Partido Colorado y el Partido Nacional siempre hubo discrepancias ideológicas. ¿Cómo se entiende ahora con los blancos en el Frente?

ROBALLO - Yo era muy sectaria. Yo creía a pies juntillas en un montón de cosas. A medida que fui madurando, fui reconociendo algunas cosas del Partido Nacional, como sus grandes momentos estelares de antimperialismo. Y descubrí una cosa, que en los grandes momentos de infortunio nacional es cuando se juegan los grandes temas, la lucha no es entre blancos ni colorados, sino entre pueblo y anti-pueblo, la historia y la anti-historia.

ASI COMO MORIRSE
Y VOLVER A NACER

MARIA OFELIA - ¿Ud. sintió mucho la separación del lema?

ROBALLO - Horrible. Algo así como morirse y volver a nacer. Me costó tanto como quien vive en una casa 60 años y se muda. Hasta el día que se me prendió la lamparita y me di cuenta que yo me llevaba la casa a cuestas y que ésto no es la separación de uno o dos batllistas que se volvieron locos. Esta la mayoría de la estirpe de Brum de Julio Grauert, la familia Rodríguez Correa, de Zavala Muniz, Washington Fernández, un hombre que fue ministro de Batlle, Goyenola, Rodríguez Fabregat. . . entonces estamos en casa, querida. . . son tantos, además con el pueblo batllista.

Después que yo tomé la decisión, vinieron episodios como el de Peirano Facio, el más descarnado en materia de desvergüenza en el orden de la moral pública. Si yo hubiera estado en el lema, hago un agujero en la banca y desaparezco. El día que mataron a Nieto, si yo estaba en el lema no habría podido sobrevivir.

TENGO FE QUE NO SOY MAS
VENDEDORA DE ILUSIONES

ELINA - Hace cinco años, usando un mismo lenguaje que ahora, usted convenció gente para que votaran a Gestido. ¿No piensa que hoy, con el mismo lenguaje, puede recoger escepticismo?

ROBALLO - He descubierto ahora que he estado muchos años haciendo de vendedora de espejitos. Ahora tengo la fe de que no soy más vendedora de ilusiones, que el Frente Amplio va a cumplir: tiene un programa, hemos dado nuestra palabra de honor, habrá un mandato imperativo y, además, porque es la hora de la historia.

A MI ME SALVO LA
ESTRUCTURA POPULAR

MARIA JULIA - En el F.A. se ha inaugurado un nuevo estilo: un pueblo se organiza y va a controlar a los dirigente. ¿Qué importancia le da a ésto?.

ROBALLO - Lo que me salvó a mí fue la estructura eminentemente popular de Pregón. Un buen día sentí que perdía lo mejor y que me quedaba con las sillas vacías de la agrupación. El pueblo es el don más preciado que puede tener un político para darle lucidez.

LA LUCIDEZ DE NO JUNTAR
VOTOS PARA EL PACHEQUISMO

MARIA JULIA - ¿Qué piensa de Vasconcellos?

ROBALLO - Lo respeto mucho, porque pienso que está viviendo lo que yo viví y pude salir, por puro milagro. No se si él tiene la lucidez que tuve yo de ver que estaba juntando votos para el pachequismo y el ibañismo.

PACHECO ME HIZO VER
LA POESIA MILITANTE

MARIANA - ¿Cómo vincula su actividad política y su actividad poética?

ROBALLO - Tengo doce libros. Mi primer poesía estaba bajo la influencia de Delmira Agustini, Juana de Ibarbourou, Gabriela Mistral, Neruda. Más tarde descubro a Vallejo y a otro tipo de poesía: la poesía siempre intimista, la aventura humana. Solamente Pacheco me hizo ver la poesía militante.

Frente a frente con la juventud

ROBALLO - ¿Tu crees en la lucha pacífica o armada?

EUGENIA- Creo que en este país queda la opción de la lucha pacífica, todavía. Por algo el F.A. es una realidad.

ROBALLO - ¿Cuánto tiempo crees tu que falta para cumplir en este país las primeras metas revolucionarias?

MARIA OFELIA - Creo que es inminente.

ROBALLO - Cuando yo tenía tu edad, Dardo Regules nos enseñó el Manifiesto Comunista. Imagínate el deslumbramiento que tuve, entonces yo creí que la revolución era mañana.

ROBALLO - ¿Qué importancia tiene para la gente joven el amor y los hijos?

MARIANA - Creo que parte de este despertar es producto de un régimen que le ha cerrado las puertas a la juventud; las posibilidades de trabajo, de la constitución de un hogar, de la vivienda. La juventud siente los temas del hogar, la familia, los hijos, como parte cercenada a sí propio.

ROBALLO - ¿Qué es lo que más te indigna del régimen?

ELINA - Muchas cosas. La forma como muy sutilmente trata de dominar a los seres humanos, de impedir que el ser humano se realice.

EUGENIA- Hay un desprecio; no hay una real valoración del ser humano.

ROBALLO - ¿Sabes tu que es lo que más me indigna?. Un ser humano con frío, con hambre, sin casa y con una vida que ya no es humana. El genocidio de la miseria.

ROBALLO - ¿Te embriaga la lucha política?

MARIA JULIA - Me apasiona. Porque éste es un momento político y el cambio del mundo se va a dar a través de esas luchas políticas. El hombre nuevo se va a dar por medio de la lucha política.

La lucha es entre la Historia y la Antihistoria

POR LA LIBERTAD DE PRENSA AL PALACIO PEÑAROL

Bajo la consigna "Por la libertad de prensa", el Frente Amplio responderá mañana a la clausura de los cuatro diarios impuesta por el gobierno.

A partir de las 19 y 30 en el Palacio Peñarol, el F. A. hará conocer su decisión de defender la legalidad y asegurar la plena realización de elecciones libres y limpias, a través de la palabra de su candidato a la Presidencia de la República, general Líber Seregni.

El destacado periodista doctor Carlos Quijano (director de "Marcha", miembro del plenario Nacional del F. A.) asumirá la representación de los cuatro diarios clausurados: los matutinos "El Popular" "Ahora", los vespertinos "La Idea" y "El Eco" y el Semanario Liberación.

MOVILIZACION EN LAS BASES

Una intensa movilización en las bases se llevará a cabo entre hoy y mañana, con vistas a asegurar una protesta masiva al intento de cercenar los medios de expresión de la corriente frentista.

En medios allegados a la Coordinadora de Montevideo se asigna a este acto una importancia decisiva.

XVIII CONGRESO DEL P. S.

Luego de tres días de intensas deliberaciones (viernes 2, sábado 3 y domingo 4), el XVIII Congreso del Partido Socialista, "en función de las respuestas recibidas, de la necesidad de preservar la original integración del Frente Amplio, que le ha permitido un fecundo desarrollo y de expresar con amplitud la corriente socialista" resolvió "constituir el Frente Socialista como sublema independiente, con los números 90 y 190 y con los candidatos que elija este Congreso".

El documento aprobado por el máximo órgano del Partido Socialista analiza luego las respuestas recibidas a su llamamiento público para la constitución del Frente Socialista: del F.I. de L. (aceptando los términos del planteo como base de conversación para un acuerdo), del MRO (en favor de lista única del sublema), GAU (negativa), Partido Revolucionario de los Trabajadores (sobre la base de lista única del F.A. al Senado y "lista obrera" a Diputados), Liga Espartaco (acepta aunque no integra el F.A.) y MBPP (expresa coincidencias con el llamado). El Movimiento de Independientes "26 de Marzo", otro destinatario del llamado, no se pronunció, circunstancia ésta que el Congreso tuvo presente.

Con tales antecedentes, a fin de arribar a la conclusión de presentarse con las listas 90 y 190 y candidatos propios del P.S. considera:

"El Partido Socialista al valorar la actual situación política reafirma en todos sus términos la concepción, que caracteriza al Frente Amplio, como la expresión del ascenso político del pueblo explotado bajo un programa antioligárquico y antiimperialista en el proceso hacia su liberación nacional y social.

Hoy y aquí, la lucha política de masas vertebrada en el Frente Amplio y el método político electoral son determinantes para nuestra organización y en ella volcaremos principalmente nuestra acción.

En el desarrollo y profundización de dicho método de lucha se procesa el avance del pueblo explotado, su presencia en la escena a través de las organizaciones políticas del Frente Amplio, y su organización en los Comités de Base frenteamplistas, que el gobierno pachequista intenta desplazar con su escalada de violencia, debe ser ampliada y reforzada con miras a conquistar una gran victoria popular en noviembre.

La participación protagónica, creadora y cada día más unitariamente determinante del pueblo en la lucha política contra la oligarquía y el Imperialismo es decisiva para quebrar los propósitos del régimen de perpetuarse por medio del terror y del fraude.

Sin vacilaciones, nuestro pueblo debe tensar al máximo sus fuerzas en la lucha política y así aislar y derrotar a las 500 familias. Todo lo que contribuya a desarrollar la lucha política que tenga a las masas como protagonistas será impulsado por el Partido Socialista porque solamente esa práctica le permitirá al pueblo seguir avanzando hacia el Poder.

En la práctica del movimiento sindical y popular durante los últimos años el Partido Socialista mantuvo y mantiene aún, diferencias claras con la política del F.I.D.E.L. y su fuerza principal el Partido Comunista. Esa práctica no ha impedido ni impedirá el desarrollo de una acción sincera y lealmente unitaria del Partido Socialista con respecto al F.I.D.E.L. y las fuerzas políticas integrantes del mismo, en lo que es la unidad anti-oligárquica y anti-imperialista que se estructura en el Frente Amplio. Unidad que el proceso ha demostrado como justa y provechosa para los intereses del pueblo explotado.

Pero está claro también que un acuerdo electoral con el F.I.D.E.L. no es coherente con la política delineada en el llamado a la constitución del Frente Socialista ni fue el objetivo del mismo.

Deliberó Viernes, Sábado y Domingo en "Casa del Pueblo"

Ariel Collazo

UN PRECIADO GALARDON

El Dpto. 6 de Inteligencia, a cargo de nuestro viejo conocido el Crio. Pedro Machi, nos ha hecho objeto de una nueva provocación policial.

Utilizando unas viejas matrices, presumiblemente de algún procedimiento anterior, emitió apresuradamente un comunicado donde nuevamente se me pretendía involucrar, por medio del cual la prensa "grande", con alguna honrosa excepción, volvió a desatar una campaña propagandística contra mi y contra algunos compañeros del M.R.O., en el marco propicio de una nueva escalada represiva, que provocaba la muerte del compañero estudiante Julio C. Spósito, que cerraba los cuatro diarios del Frente Amplio y amenazaba histéricamente con el empleo de la violencia de arriba.

El hecho sirvió a la vez de motivo para clausurar a nuestro periódico "Liberación" nada menos que por seis meses, es decir, hasta el término del mandato de este gobierno.

Como dijimos en nuestro discurso del Décimo Aniversario del Movimiento Revolucionario Oriental:

"Si el señor Pacheco pretende asustarnos, diciendo que nosotros somos conspiradores, yo le digo que sí señor, que yo soy conspirador, y que estoy conspirando contra su régimen podrido desde el 12 de diciembre de 1967, en que clausuró a "Epoca", al M.R.O. y a otras organizaciones hermanas.

"Si el señor Pacheco echa todos sus perros contra los que expropian bancos, yo le digo que fuí acusado por su policía de asaltar bancos hace dos años, y que tengo a esa acusación suya, como un preciado galardón y alta honra de mi vida, toda ella dedicada a tratar de lograr ser un hombre y ser un revolucionario.

"Si el señor Pacheco y sus radios y sus diarios y sus canales de televisión pretenden llamarme a responsabilidades como legislador e inventar comisiones de actividades antinacionales para sacarnos los fueros, le digo y le repito, que mi banca de legislador no ha sido una cómoda poltrona para dar las espaldas al pueblo, sino que he tratado de utilizarla en la forma que lo aconsejaba el gran Lenin, para conspirar todos los días contra él, para servir en la medida de nuestras fuerzas a todas las víctimas de su villanía, para utilizarla todos los días para la revolución.

El M.R.O., sus militantes, sus simpatizantes, no retrocederemos ni un solo palmo en la tarea modesta pero indeclinable que nos hemos planteado desde 1961, de ponerle el hombro a todo el esfuerzo del pueblo oriental para encontrar el camino de su liberación.

Ariel Collazo

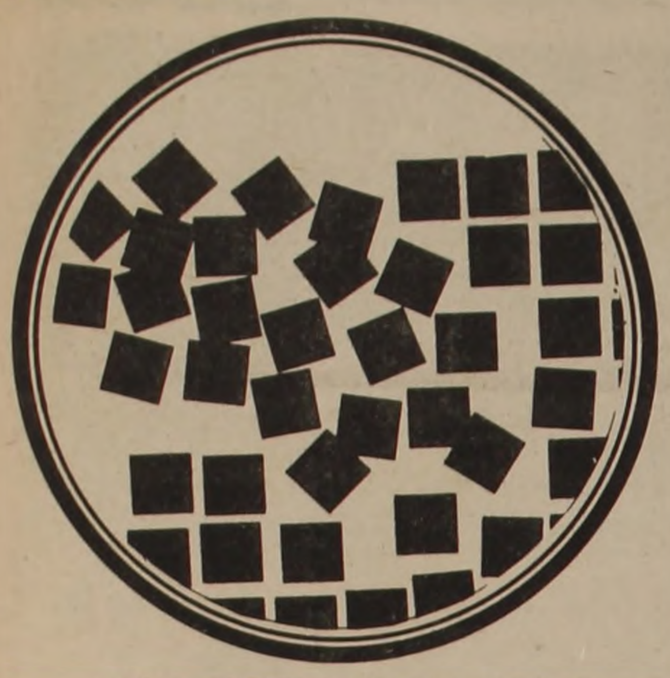

AJEDREZ POLITICO

NACIONALISTAS SE AGRUPAN

Una nueva corriente dentro del Frente Amplio quedó constituída el miércoles 31, como corolario de un acto realizado en el cine "Belvedere Palace". Denominada "corriente nacionalista popular", se define como "no sectorizada ya que en ella caben todos los ciudadanos tanto de origen blanco como de otros partidos, movimientos políticos o independientes".

más de Pereira Henderson e Irazoqui.

En su constitución participaron tres grupos (Unión Popular, Movimiento de Acción Nacionalista y agrupación "Patria y Pueblo") y dirigentes del interior (Oscar Pereira Henderson, exjefe de Policía ruralista de Paysandú, y Haroldo Irazoqui, de Paso de los Toros). Su secretariado provisorio quedó integrado con Jorge Durán Matos, Roberto Gilardoni y Enrique Erro, además de Pereira Henderson e Irazoqui.

Según trascendió, en los próximos días establecerán contacto con fuerzas nacionalistas de San José (Germán Mernies) y Maldonado (Ramón Guadalupe).

Y mientras la corriente se consolida, corre el rumor de que postularán una lista común al Senado, cuyos primeros titulares serían Erro y Pereira Henderson.

PERDIDOS EN LA NOCHE

Una significativa velada tuvo lugar días atrás, en algún lugar de Montevideo, fuera de los ojos y oídos de los indiscretos periodistas. Es que los contertulios se llaman Jorge Pacheco Areco, Julio Ma. Sanguinetti y Walter Pintos Risso. Al parecer, el primero en su calidad de postulante a la reelección, el segundo en representación de Jorge Batlle, mientras el Ministro de Obras Públicas, como intermediario.

Naturalmente, muchas especulaciones pueden tejerse. Pero lá más verosímil parece ser la discusión de una propuesta, según la cual Unidad y Reforma votaría la reelección y la fórmula Pacheco Areco-Abdala por el régimen proyectado; como contrapartida, reeleccionistas y quincistas sufragarían por una fórmula común en el régimen vigente. Y para éste binomio se mencionan los nombres del propio Pintos Risso y el del actual ministro de Ganadería y Agricultura, Juan Ma. Bordaberry.

CUMBRE DERECHISTA

La semana fue propicia en reuniones a alto nivel. Esta vez los protagonistas, también tres, fueron Jorge Pacheco Areco, Danilo R. Sena y Martín Ricardo Echegoyen. De qué se habló nada se sabe, aunque mucho se presume.

Hay quien dice que el gobierno busca apoyo político en esta nueva etapa de endurecimiento, en momentos en que Jorge Batlle y la 15 señalan públicamente sus discrepancias con algunas de las medidas más antipáticas: la clausura de los cuatro diarios de la oposición.

BAILE DE ILUSIONES

Una dura lucha se ha trabado en filas oficialistas por la candidatura presidencial por el régimen vigente, a pesar de que la misma no se concretará hasta dentro de cincuenta días. Su elección será hecha por el propio Pacheco Areco, apenas consultando su más reducido círculo de amistades políticas. Y como sucesor, el primer mandatario busca a alguien que continúe su política, a la par de que no le signifique un peligro en su esperanza de consolidar un liderazgo del coloradismo y eventualmente, de toda la derecha nacional.

Dos hombres cumplen plenamente ambos requisitos, y disputan en primera fila el favor del gobernante: Federico García Capurro (Ministro de Defensa la viva imagen del pachequismo) y Héctor Giorgi (secretario de la Presidencia, el monje gris del gobierno). Algo distanciado lucha Jorge Sapelli (ministro de Trabajo, la imagen sonriente y cristalina del regimen).

Los otros tres nombres en danza, según los entendidos, ya no corren: Augusto Legnani (embajador en las Naciones Unidas), Aquiles Lanza (el ambicioso director de Planeamiento) y Alberto Abdala. Este último iría nuevamente a la vicepresidencia por el régimen proyectado y, en ambos al Senado.

Como candidato a la vicepresidencia sólo se menciona a Juan Ma. Bordaberry.

¿EL FIN DE UN SOLITARIO?

Quizás mañana, a 21 días de su lanzamiento, llegue a su fin la solitaria candidatura presidencial de Nicolás Storace Arrosa. Promovida por el general Omar Porciúncula (inspector general del Ejército bajo gobierno nacionalista) y el escribano Carlos V. Aznarez (presidente de Caja Civil en la misma época), ingresó oficialmente a la palestra blanca el 17 de agosto.

Desde entonces, su estrategia persigue un doble ojetivo: lograr el respaldo de Alberto Gallinal Heber y obtener la incorporación de la Unión Radical Cristiana (nueva denominación del viejo Movimiento Cívico Cristiano). Sin embargo, las gestiones por el momento estuvieron lejos del éxito. Igual suerte corrieron sus dos ofrecimientos de la candidatura vicepresidencial.

Ya el miércoles, los matutinos anunciaron el retiro de la candidatura, cosa que Storace Arrosa hasta anoche negó. Es que hoy se reúne con sus amigos políticos para evaluar los resultados obtenidos y decidir sobre la permanencia o no de la fórmula incompleta.

MOSCU: IDA Y VUELTA

Sucedió una tarde, en San José de Mayo. Un abuelo paseaba con sus nietos disfrutando el espléndido sol. Y se oyó la voz de Zorrilla: "Disfrútelos abuelo, cuando gane el Frente Amplio le van a llevar los nietos a Rusia". "¿De veras?", preguntó el anciano, y alguien cree haber oído: "¿Y usted me va a pagar los pasajes?".

NECESITO SU VOTO

INTEGRO EL MOVIMIENTO GESTIDISTA CON EL CORONEL

NELSON D. COSTANZO

Frente a las Elecciones Nacionales en un acuerdo Político con "UNIDAD Y REFORMA"

Debemos valorar nuestra fuerza en dicho acuerdo para ello intervenimos en las elecciones internas el día 12 de Setiembre

ADEMAS

NECESITO SABER QUE CAUDAL ELECTORAL APORTO YO EN EL MOVIMIENTO NACIONAL DE APOYO A COSTANZO

Las cifras mandan

SI USTED NO VOTA EN EL PARTIDO COLORADO O LO HACE EN OTRAS FORMULAS POLIT. PUEDE SIN DESMEDRO DE SUS CONVICCIONES CONTRIBUIR A MI UBICACION EN ESTE MOVIM. POLITICO EN VISTAS A NOVIEMBRE

Debo aportar un mínimo importante de votos en las internas para obtener posición en la lista de noviembre con chance de alcanzar la banca en la Cámara de Representantes

Si decide responder a mi llamado procure que cada lista adjunta un voto el 12 de Setiembre

INTERESE A SUS AMIGOS

Se vota en cualquier mesa

HAGA FILANTROPIA: VOTE A SASSON

Ricardo Sasson ocupó fugazmente una banca, como suplente de la lista 123 de Montevideo. Anti-reeleccionista, adicto al coronel Costanzo y, por tanto, integrado a la 15, procura una buena votación en las elecciones internas del 12 de setiembre, con vistas a figurar con chance en la lista de candidatos de Unidad y Reforma a la Cámara de Diputados.

Para ello, utilizó los ficheros de la Sociedad Filantrópica "Cristóbal Colón", en la cual ocupa un cargo directivo. He aquí la carta a los consocios y el volante en que explica sus aspiraciones:

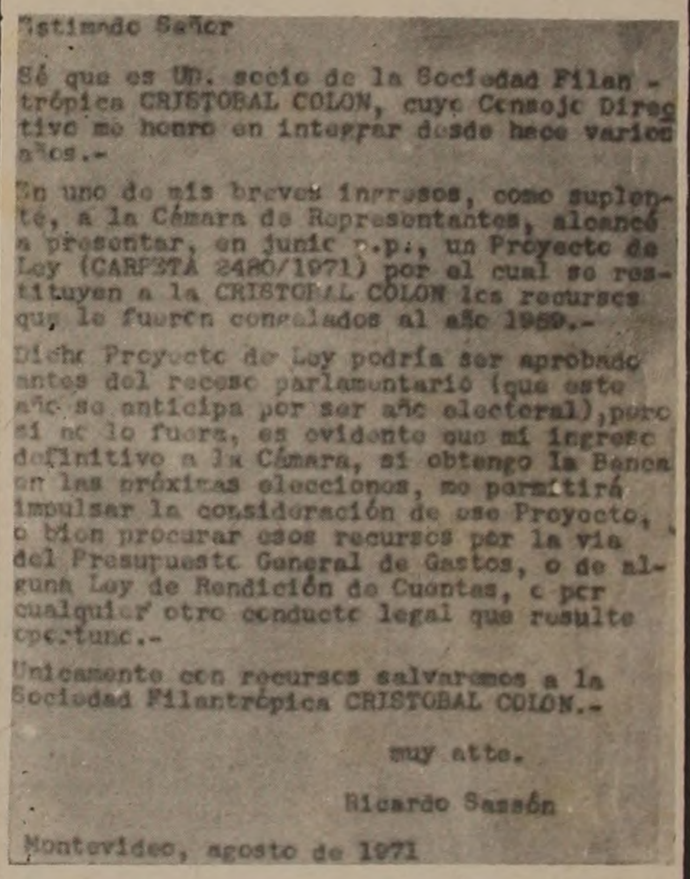

Estimado Señor

Sé que es Ud. socio de la Sociedad Filantrópica CRISTOBAL COLON, cuyo Consejo Directivo me honro en integrar desde hace varios años.-

En uno de mis breves ingresos, como suplente, a la Cámara de Representantes, alcancé a presentar, en junio p.p., un Proyecto de Ley (CARPETA 2480/1971) por el cual se restituyen a la CRISTOBAL COLON los recursos que le fueron congelados al año 1969.-

Dicho Proyecto de Ley podría ser aprobado antes del receso parlamentario (que este año se anticipa por ser año electoral), pero si no lo fuera, es evidente que mi ingreso definitivo a la Cámara, si obtengo la Banca en las próximas elecciones, me permitirá impulsar la consideración de ese Proyecto, o bien procurar esos recursos por la vía del Presupuesto General de Gastos, o de alguna Ley de Rendición de Cuentas, o por cualquier otro conducto legal que resulte oportuno.-

Unicamente con recursos salvaremos a la Sociedad Filantrópica CRISTOBAL COLON.-

muy atte.

Ricardo Sassón

Montevideo, agosto de 1971

Pacheco baila en Zum Zum, Zucundum,

Resulta conveniente tirar por el suelo una imagen falsa. El Presidente del Uruguay, contra lo que se cree, no es un hombre aislado, acorralado, incapaz de abandonar con libertad la relativa seguridad de su Quinta en la Avenida Suárez. Pacheco Areco sale a la calle, y se divierte como cualquier hijo de vecino.

La desprevenida pareja que llegó a bailar a la boite "Zum-Zum", instalada en los jardines del Edificio Panamericano, no comprendió en el primer momento que iba a vivir un episodio histórico, a presenciar un acontecimiento rigurosamente prohibido para el resto de los uruguayos. La primera advertencia de que pasaba algo raro la tuvieron al ver las camionetas policiales y el personal con ametralladoras que cercaba los alrededores de Larrañaga y la Rambla. La segunda, cuando fueron cuidadosamente revisados al entrar a "Zum-Zum".

FAMOSA PAREJA

Debieron acostumbrarse a las luces sicodélicas para llevarse la sorpresa. Porque ese señor gordito en elegante traje deportivo, ese cincuentón alegre que zucundum-zucundum-zucundum se meneaba con fruición, era nada menos que Pacheco acompañado de señorita al tono, treintona y nada deslumbrante. La pareja estaba sola, si se descontaba el notorio séquito policial: un par de morochos, de civil y con bigotes, que toman whisky al fondo de la sala; cinco hombres en la puerta, y abajo, en el jardín, destacamentos como para nutrir un desfile del 25 de agosto; de los desfiles de antes, claro.

JUNTO AL PUEBLO

Pacheco y su acompañante estuvieron bailando hasta altas horas de la madrugada. Bailaron separados, mucho, con agitación de manitas y gurgitación de canturreos a lo "beat"; pero también bailaron juntitos, en intento romántico. La pareja bailó hasta la madrugada. ¿No fue ese acaso, un tímido intento de acercamiento popular?

FRENTE AMPLIO PLENARIO NACIONAL

DECLARACION PUBLICA

Todo el pueblo de nuestro país, por encima de diferencias de opinión política o de otro orden, se halla hondamente conmovido y angustiado por la ola de violencia que se desata en la República. Sus expresiones más recientes, la muerte del estudiante Julio Spósito y de dos agentes policiales y la brutal represión contra obreros textiles, se inscriben en un largo reguero sangriento que, en las últimas semanas, incluye además los asesinatos alevosos de Heber Nieto y Manuel A. Ramos Filippini, y decenas y decenas de atentados contra personalidades diversas, instituciones de enseñanza, locales políticos y otros.

Ante la lógica zozobra que esta situación despierta, ante el desconcierto que hace presa de tantos compatriotas en cuanto a cómo puede encontrarse una salida positiva a esta crísis, el Frente Amplio sale, una vez más, a dar a la opinión publica su palabra clara y serena.

El Frente Amplio rechaza el terrorismo como camino para resolver los problemas nacionales. Reafirma su certidumbre de que será el pueblo organizado democráticamente la única garantía para lograr las transformaciones que la República exige y que constituyen la base de una auténtica pacificación.

Porque la raíz de la violencia está en la injusticia del actual régimen, que condena a los trabajadores, a los estudiantes, a los educadores e intelectuales, a los pequeños y medianos productores y comerciantes, a los jóvenes, a las mujeres, a los jubilados y pensionistas, al pueblo todo a sufrir privaciones que llevan a la miseria, que niega a tantos la posibilidad de trabajar para ganar honradamente la vida, que frustra tantas esperanzas de superación individual y social. Es legítima y loable la rebeldía que esta situación despierta, así como la indignación y la protesta que nace en todos los auténticos orientales ante el ahondamiento de la crisis económica, social y política del país y el vilipendio de la soberanía nacional, de que es responsable, particularmente, el actual gobierno.

Ninguna medida represiva de éste podrá detener la lucha del pueblo para cambiar este estado de cosas. Por el contrario, el permanente pisoteo de la Constitución y de la Ley, los atentados contra las libertades públicas, el uso de la violencia policial para reprimir los movimientos populares, el terrorismo y las provocaciones políticas de los grupos fascistas que el gobierno prohija y ampara, todo lo cual integra un plan frío y premeditado para trampear al pueblo su destino, no hacen más que sembrar nuevas semillas de violencia y de odio.

No habrá paz verdadera en nuestra patria hasta que este régimen injusto y este gobierno antinacional y antipopular sean erradicados por la voluntad de nuestro pueblo. Y en el país hay una sola fuerza política capaz de realizar esto, de superar la crísis económica y social, defender la soberanía, asegurar trabajo y bienestar y lograr la pacificación. Esa fuerza es el Frente Amplio, con las soluciones que promueve, estampadas en sus Bases Programáticas y en sus Primeras 30 Medidas de Gobierno.

Reafirmamos enfáticamente, una vez más, que el camino para lograr estos cambios es, en estos momentos, el del pronunciamiento popular en las elecciones de noviembre. Por lo mismo, condenamos enérgicamente al gobierno, responsable de que la campaña electoral se desarrolle en las anormales condiciones actuales. El pueblo todo debe ser celoso defensor de las libertades, asegurar la realización correcta de los comicios y el respeto estricto a la voluntad del electorado expresada en ellos. Ese es el objetivo primordial que el Frente Amplio se ha trazado, confiado en que en las elecciones alcanzará la victoria, que será la victoria del pueblo. Hacia ese objetivo vuelca sus esfuerzos.

Montevideo,
3 de setiembre de 1971.

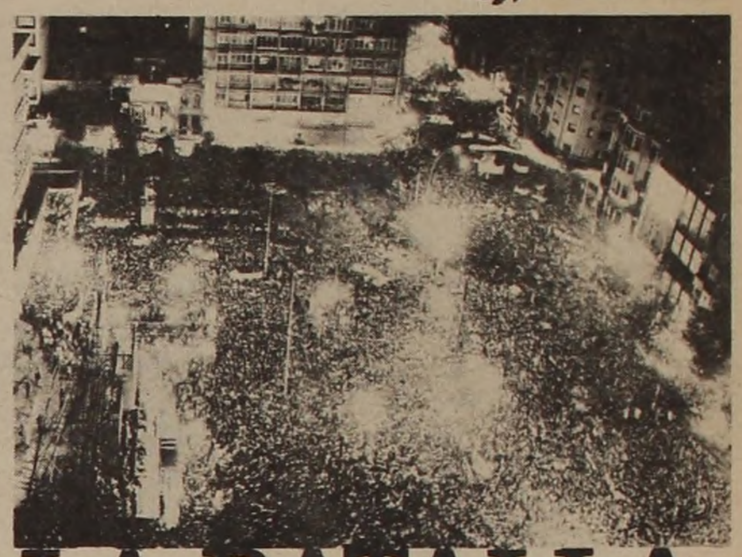

LA BATALLA DE LOS DIAS 82

COMITE JUDIO DEL FA

El Comité Judío de Apoyo al Frente Amplio comunica que la Mesa Redonda sobre el tema "El Frente Amplio y la Colectividad Judía" que debía realizarse en el día de mañana (miércoles 8) a las 20 y 30 horas, en la sala del Teatro Palacio Salvo, con la participación de todos los sectores del Frente Amplio, esta Mesa Redonda se llevará a cabo el miércoles 15 a la misma hora en el mismo lugar. Este Comité invita a toda la colectividad a participar masivamente del acto que se realizará este miércoles 8 a las 19 y 30 horas en el Palacio Peñarol.

ACTO POR LA LIBERTAD DE PRENSA

MIERCOLES 8 - 19 y 30

¡TODOS AL PALACIO PEÑAROL!

COMPAÑERO, NO FALTAR

HABLARAN SEREGNI Y QUIJANO

ACTOS

EN MONTEVIDEO

Martes 7

9 de Junio 1491. Hora 20
Cte. PLAZA DE LOS OLIMPICOS
PLAN DE GOBIERNO MUNICIPAL
EDIL: Hugo Bonilla (P.D.C.)
Edil: Selva Braseli (P.C.)

Cuaró y Asencio. Hora 20.
Cte. CUARO
EL F.A. Y LAS ELECCIONES
GRAL: Arturo Baliñas

Freire y Santa Lucía. Hora 20.
ACTO PUBLICO 30 MEDIDAS DE GOBIERNO. 99, FIDEL, MOV. ACCION NACIONALISTA Y P.S.

Jueves 9

Cte. DOCENTES DE MEDICINA. Hora 20. P.C. P.S. y Mov. 26 de Marzo

Buenos Aires 344. Hora 20.
Cte. CIUDAD VIEJA
Tema: SALUD

Ctes.: CENTRO-SUR Y PALERMO. Hora 20.
PLAN DE GOBIERNO MUNICIPAL
Dr.: Hugo Villar.

Justicia 2183. Hora 20 y 30.
Cte. Justicia.
Mesa Redonda: LA CARNE Y LA INDUSTRIA FRIGORIFICA.

Capurro 844. Hora 20.
Cte. 10 SETIEMBRE DE 1815.
Dra. Alba Roballo, Arq. Durán Mato y M. Benedetti.

Viernes 10

Campichuelo y Simon Martínez. H. 20
Temas a cargo de: BONILLA y J. PEREZ.
99 - MBPP y P.S.

Yaguarón 1915. Hora 20 y 30.
Cte. Aguada y otros.
Dr. Hugo Villar.

Elbio Fernández y Carlos Ma. Ramírez. Hora 20.
Cte. LA TEJA
CRISTIANOS Y MARXISTAS.
Edo. Paysee González.

Sábado 11.

Ruta 1. Km. 31.700. Hora 16.

Ruta 1. Km. 26. Hora 20.
Gral. Arturo Baliñas.

La Comisión de Finanzas del FRENTE AMPLIO se trasladó a Julio H. y Obes No. 1223.

Odriozola, proclamado a la Intendencia de Colonia, con el apoyo de todo el FA.

Las Gleijer

TALENTO AL SERVICIO DE LA BUENA CAUSA

"¿Nos vas a hacer una nota como a las hermanas Legrand?", pergunta Adela y antes de estallar en una carcajada, sus ojos, esos magníficos ojos claros que identifican a las hermanas Gleijer, se ríen más expresivamente aún que su boca. No, Adela puede tranquilizarse, no hay riesgos de confundirlas con las Legrand. "Aunque, ¿sabés?, en nuestra época las adorábamos". Como cualquier uruguaya que se crió bajo la influencia del cine argentino, por cierto.

Adela y Myriam forman una pareja formidable. Están sentadas juntas en un sofá y constantemente se olvidan del cronista para charlar entre ellas, consultarse, completar un dato, reirse de un recuerdo común. Con más humor que fidelidad (no se acuerdan de una sola fecha) entre las dos recomponen sus respectivas carreras, ante el regocijo del fotógrafo.

UNA MAGNIFICA OPORTUNIDAD

Adela entró al teatro por la puerta grande. Egresada de la Escuela de Arte dramático de El Galpón, igual que Myriam, tuvo nada menos que el papel protagónico de "El círculo de tiza caucasiano". En una carrera inobjetable que la ha transformado en una de las grandes actrices uruguayas, Adela hizo "Sopa de Pollo", "Tango", "El canto del fantoche"; fue la Helena del Tío Vania, el sensacional bufón del "Rey Lear", la Nicolasa del "Burgués gentilhombre"; es la madre de "Viaje de un largo día hacia la noche".

UNA PRESENCIA INQUIETANTE

Myriam entró por la puerta chica, un detalle insignificante cuando se tiene su talento. Su primer trabajo fue en "Sopa de Pollo" y luego apareció en "Tango". Pero su revelación fue "Libertad-Libertad", que la ha mostrado como la presencia más sugerente del actual teatro nacional, con un temperamento musical que es un lujo en estas latitudes y una carga dramática electrizante que ratificó en "Los últimos".

SUS JUECES MAS SEVEROS

"Mafalda", la perra tibetana de Adela (hermana del que tiene Nubel Espino, y después para de contar) corre entre los muebles. Se habla de la familia Gleijer, de los padres, un par de inmigrantes polacos-judíos que llegaron al Uruguay un poco antes de la guerra. "Eran judíos y progresistas en una Polonia antisemita y retrógrada, asustada de la cercana revolución rusa". De esos padres -"papá fue director una vez y mamá actriz"-, sacaron el amor por el teatro y por la música. "Los dos cantan muy bien y tienen muy buen oído. Los dos tienen el gusto y las ganas de cantar". Adela odiaba que la mandara repasar los muebles y pasaba el trago amargo convertida en cantante de fama. Cuando Myriam heredó la ingrata tarea, heredó también la postura lírica. "Son un espléndido par de amigos y los críticos más severos que tenemos".

VIVA EL FUTURO

Adela trabaja en publicidad. Myriam es secretaria en un instituto de enseñanza técnica. Adela sigue con "Viaje de un largo día hacia la noche" y compone un nuevo espectáculo para niños, una notoria y aplaudida especialidad suya. Myriam lleva "Libertad-Libertad" al interior del país y trabaja en la formación de un conjunto musical junto con Dardo Delgado y Lía Kleiman. Las dos trabajan para el Frente y ensayan, para hoy martes, un programa Brecht que El Galpón presenta para celebrar sus 22 años. Las dos componen un cuadro de vitalidad realmente formidable.

Adela y Myriam conversan en un sofá olvidándose del cronista. El perro participa (pero no habla)

Música francesa

Jueves 9 a las 19.30 en la Alianza Francesa (Soriano 1176) concierto de música francesa del Renacimiento al Siglo XVIII. Actúa el Grupo Concertante, integrado por la clavecinista Eva Vicens, los violinistas Ludmila Cavallaro y Roberto Panzera y el flautista Miguel Heimann. Como artista invitada figura Celia Golino. Los estudiantes tienen 50% de descuento.

ORGANO Y CLAVE EN EL CICLO MUSICA EN LAS NAVES

Manuel Salsamendi desde el órgano y Eva Vicens en el clave animan un nuevo programa del ciclo que se cumplirá en el Instituto Juan XXIII, Mercedes 1769, el viernes 17 reuniendo en un programa música de los maestros vieneses y franceses, desde el Barroco hasta el Romanticismo.

LA ESPIRAL
DE ENRIQUE GUARNERO
VUELVE
TEATRO ODEON
Setiembre 10

cartelera

CINE • TEATRO • MUSICA • LIBROS • DISCOS • EXPOSICIONES

CINE

CRONICA DE UNA SEÑORA - (Argentina). Direc.: Raúl de la Torre, con Lautaro Murúa y Graciela Borges. Buen cine y buena actuación que realiza la crónica de una mujer con las implicancias de la clase alta a que pertenece como telón que no está por cierto muy al fondo. (Cine 18 de Julio).

METELLO - (Italia). Direc.: Mauro Bolognini, con Lucía Bosé, Massimo Ranieri. El talentoso y consagrado Bolognini vuelve a demostrar su calidad de realizador preocupado por la temática social. (Cine California).

MADLY - (Francia). Direc.: R. Kahane, con Alain Delon y Mireille Darc. El divo vuelve a exhibir sus inhabilidades, explotado inútilmente por una defectuosa dirección y un argumento inexistente. (Censa).

EL CIUDADANO - (Estados Unidos). Direc.: O. Welles. El clásico siempre vigente que reveló la genialidad de Orson Welles actor y director. Radiografía implacable del poder en la sociedad contemporánea a través de la vida de un magnate de la prensa. (Lutecia).

HARAKIRI y REBELION - (Japón). El cine japonés en dos de sus grandes creaciones, ambas en la época feudal que sistemáticamente alimenta sus argumentos. En particular "Rebelión" tiene una grandeza épica y dramática que solamente la presencia de Mifune bastaría para definir en su poder expresivo. (Montevideo).

LOVE STORY - (Estados Unidos). Direc.: Arthur Hiller. Una bobería que trampea y miente a propósito de la historia y a propósito del amor, hecha con la artesanía normal en los medios técnicos todopoderosos de Hollywood. También con la falta de talento de las grandes empresas comerciales. (Trocadero y Ambassador).

LA FELICIDAD - (Francia). Direc.: Agnes Varda con J. Claude Drouot, Claire Drouot y Marie-Franco Boyer. Una "Love Story" que sirve para comparar y reflexionar. Una línea argumental débil sirve en cambio al talento de la dirección y de la fotografía y al gusto refinado general de la empresa para un resultado casi artístico, placentero en el peor de los casos, es decir, para los muy exigentes. (Cine Coventry).

TEATRO

CIRCULAR - Rondeau 1388 (Plaza Cagancha). Tel.: 9.59.52. Cía de los Cinco, "Antígona" de Sófocles, versión de A. Mediza, dir. Mario Morgan Juev.. vier, sáb. y lun. 21.30 hs. Dgo. 19 hs. Boletería: juev. viern. y lun desde 18 hs. Sáb. y dgo. 10.30 a 12.30 y desde 17 hs. Precios: Jue. y vier. 250 (Est. Jub. CNT, 150) sáb. 350, dgo. 300 (150), lunes pop. 150.

DEL CENTRO - Plaza Cagancha 1162, Tel. 98.54.57, Cía Martínez Mieres - Márgara Willat, "Viaje de un largo día hacia la noche" de E. O'Neill dir. Villanueva Cosse, Juev., viern. sáb. y lun. 20.45 hs. Dgo. 18.30 hs. Boletería: días de función desde 16 hs. precios: juev. y viern. 200, sáb. y dgo. 350, lun. pop. 150

EL GALPON - "Sala 18" - 18 de Julio 1618. Tel.: 41.08.93. Mar. 7, 22o. Aniversario, 21.30 hs.: Programa Brecht: escenas, poemas y canciones, seleccionadas por M. Rein, dir. J. Curi, con elenco estable. Precios: 300 (socios gratis). Mierc. 8, 22o. Aniversario, 21.30 hs. Dahd Sfeir con textos y canciones de García Lorca; Antonio Larreta con textos de Shakespeare. Precio: 300 (socios 200)

MILLINGTON DRAKE - San José 1426. Tel.: 9.05.70. Cine: mar. 7, 19.30 hs. serie "Civilización", 8a. película, "La luz de la experiencia" en inglés, sin subtítulos en cast. ent. p. invitación. 20.45 hs., film histórico, "Culloden", en inglés, ent. libre. Jue. 9, mismo programa. Centro guitarrístico del Uruguay, mierc. 8, 19.30 hs. Concierto de Guitarra a cargo de Hugo Mondaga con obras de Gaspar Sanz, Tárrega, Bach, Villalobos, etc. Cine: lun. 13, 20.30 hs. "La luz de la experiencia", ent. libre. Las invitaciones se pueden retirar a cualquier hora.

NUEVO STELLA - Mercedes 1805. Tel.: 4.26.49. Club de Teatro presenta a Raimón, cantor catalán. Miérc. 8 y jue. 9, 21.30 hs. Precios: 500, 400 y 350, con desc. p. estudiantes.

PALACIO SALVO - Pza. Independencia 846. Tel.: 9.56.46. Teatro Uno, "Guay Uruguay" de Milton Schinca. dir. A. Restuccia. De juev. a lun. 21.30 y dog. 19 hs. Boletería: lun., juev. y viern. desde 18 hs. Sáb y dgo. desde 13 hs. Precios: juev. vier. 200 (Est. Jub. CNT, 100) sáb. 350 dgo. v. 300 (150) dgo. a 250 (100) lun. pop. 150.

VERDI - Soriano 914. Tel.: 9.74.53 Elenco Teatral Uruguayo, " Extraña Psicosis" de Orlando Cáceres Fernández. Dir. Eduardo Zuasti. Mar. a dgo. 21.30 hs. Dgo. 19.30 hs. Boletería: 10 a 12.30 y desde las 15 hs. Precios: Platea: mar. a vier. 200, miérc. pop. 150, sáb y dgo. 250.

TEATRO PARA NIÑOS

PALACIO SALVO - Pza. Independencia 846. Tel. 9.56.46. Teatro Palacio Salvo, "El raterillo" de Lauro Olmos Dir. Angelita Parodi, Sáb y dgo. a las 16 hs. Boletería: lun. juev y viern. desde 18 hs. Sáb y dgo. desde 13 hs. Precio: $ 200.

SOLIS - Buenos Aires esq. Bmé. Mitre. Tel.: 9.64.25. El Telón "Aventuras de hormiguita" de Rey y Mazzuchelli. Dir. Walter Rey. Sáb. y dgo. a las 15.30 hs. Boletería: 10 a 12.30 y desde 14 hs. Precios: Platea $ 200 Galería Alta $ 50.

VERDI - Soriano 914. Tel.: 9.74.53 Egresados de la EMAD, "Cuentos locos" de Mario Troch, Dir. M. Troche, Sáb. y dgo. a las 15.30 hs. Boletería: 10 a 12.30 y desde 14 hs. Precios: Platea $ 200, General $ 80.

EL GALPON "Sala 18" - 18 de Julio 1618. Tel.: 41.08.93. Renée Rey. "Los duendes del hada rosada" de R. Rey. Dgo. 15.30 hs. Boletería: días de función, desde 17 hs. y dgo desde 14.30 hs. Precios: $ 200 (socios El Galpón $ 100)

DEL CIRCULO - Soriano 1724. Tel. 4.60.32. Cia de Teatro para Niños, "El bosque hechizado" de Víctor del Valle, Dir. Elida Acosta. Sáb y dgo. a las 15.15 hs.

EXPOSICIONES

E. DRANGOSCH (Galería "U". Edificio Ciudadela. Sarandí 690. Entrepiso. Horario: lunes a viernes, 15 a 20 y 30 hs. Sábados: 11 a 13 y 17 a 20 hs. Mañana: inauguración de la muestra de Bolívar Gaudín en esta galería.

EDUARDO FORNASSARI. (Galería "Karlen Gugelmeier". Sarandí 690. De 10 a 12 y 30 hs. y de 15 a 21 hs.) Doce dibujos a tinta china.

GRABADOS SOVIETICOS ("Amigos del Arte") . Convención 1340. Horario: 18 a 21 hs. Lunes a sábado.

JUAN CARLOS CASTAGNINO. (Galería "Losada Artes y Letras"). Colonia 1340. Horario: 17 a 22 y 30 hs. Acuarelas, litografías, tintas y pasteles.

SALON NACIONAL DE ARTES PLASTICAS: (Comisión Nacional de Artes Plásticas). Buenos Aires 668. Horario todos los días de 17 a 21 hs.

LINDA KOHEN (Galería "Moretti". Ituzaingó 1431). Horario comercial.

EDUARDO GANDOS. (Galeria de Arte "Palacio Salvo", Plaza Independencia 846. Horario: todos los días de 18 a 23 hs.). Para pasado mañana esta prevista la inauguración de la muestra del grabador chileno Deisler.

LIBROS

EL REINO DEL FASCICULO

Los Hombres. El Centro Editor de América Latina entrega cada semana un nuevo ejemplar de excelente impresión y casi siempre de texto breve pero informativo sobre algunas de las figuras históricas más relevantes del presente o del pasado. Así ha recogido en los últimos casos a luchadores sociales y políticos de la talla e importancia del Che o Camilo Torres. En otro caso, concretamente en el No. 140 (la colección como puede apreciarse es ya una biblioteca nutrida) se ha consagrado a la figura de Solano López. El texto en el caso es de León Pomer y reactualiza sintética pero eficazmente y con una oportunidad que no vale la pena subrayar, todos los entretelones de la Triple Alianza, destinada a ahogar el destino de un pueblo. Las fotos, que hacen más atractiva la presentación y que además apuntalan con sus imagenes el contenido escrito, muestran algunos de los hechos capitales de esta triste historia de sometimiento internacional como contrapartida de un heroísmo popular en el caso del pueblo paraguayo, que remata como bandera definitiva, en la muerte gloriosa y heroica de Solano. Las ilustraciones revelan el esfuerzo del conductor paraguayo para arrancar a su patria del desamparo y subdesarrollo: los crisoles de las primeras fundiciones, las piezas de metal surgidas de esa siderurgia incipiente pero efectivamente iniciada. También las cadenas que cerraban el curso del río en Humaitá y que según reza el texto de la foto permanecen en el Museo Histórico de Rio de Janeiro. Cuando vuelvan al pueblo que las forjó para liberarse posiblemente dejen de pesar sobre el del vecino país.

Montevideo. Por su parte Editorial Nuestra Tierra ha iniciado una nueva serie titulada "Montevideo" y que bajo las características habituales en este tipo de publicaciones viene desarrollando aspectos de la capital de nuestro país, en tomitos bien presentados a pesar de las dificultades de un papel nacional adecuado a la empresa.

En el No. 1 "Montevideo visto por los viajeros", Aníbal Barrios Pintos con su habitual documentacion y responsabilidad hace un relevamiento rápido pero competente de los visitantes que han dejado anotaciones sobre la ciudad hasta fines del siglo pasado. Las citas y transcripciones son versiones de primera mano que pautan muchas veces algunos hechos capitales de nuestra historia.

En el No. 3 "Montevideo en el siglo XIX", el Profesor Alfredo R. Castellanos traza el curso que lleva desde la Ciudad Vieja hasta el Gran Montevideo. La síntesis no le impide atender datos estadísticos de real importancia y anotar en materia de población, vida comercial y económica, las pautas que llevan desde la colonia al siglo pasado.

"Montevideo en el siglo XVIII" es el tema del fascículo No. 2 que permite a Aurora Capillas de Castellanos desarrollar un cuadro minucioso de la vida cotidiana, costumbres, instituciones y otros aspectos de la ciudad todavía colonial.

La impresión que dejan los títulos publicados es excelente desde el punto de vista de la divulgación de información y datos que no son facilmente ubicables y por el buen sentido que tiene ayudar entender los orígenes y procesos que condujeron al Montevideo que hoy habitamos tan accidentalmente.

H.G.R.

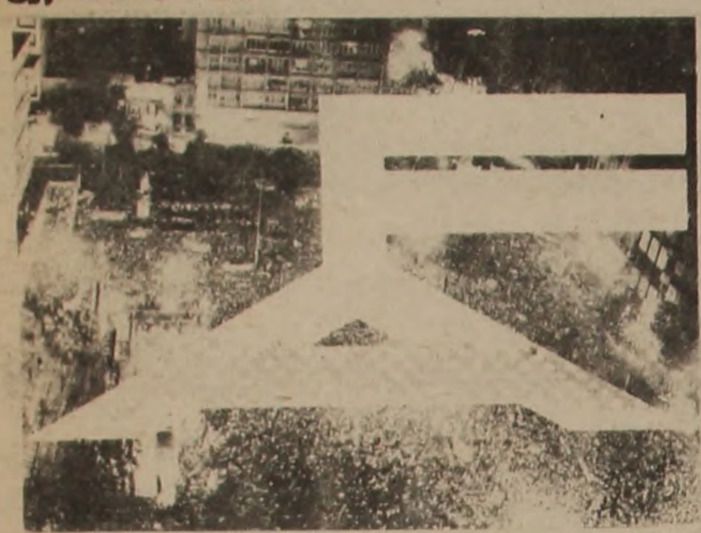

LA BATALLA DE LOS DIAS 82

2DA. SECCION

LA BASURA ES PRIVILEGIO DE LA BURGUESIA

La verdad es que pensaba ir una sóla vez. Pero hubo algo que me quedó "picando". Y tuve que volver. Pero vayamos por parte, como decía el comisario.

"¿Compañero?". Una voz amable nos introduce en el Comité. Digo que somos de SUR. "Ah. . .Pero por lo menos hubieran avisado que venían". Le explico que simplemente veníamos a ver que es lo que hacen, a discutir con ellos nuestro SUR, a charlar como militantes en trabajos distintos sobre la misma brecha. Una vieja casona. Amplia, grande, llega de gente abocada a distintos trabajos. Jóvenes -muchos- y no tan jóvenes; abuelos y chiquilines. La rueda se forma y el compañero de bigotes -grises-gruesos nos comenta: "Mire, este no es un muro sino una estela que construímos para poner luego el busto de Seregni, estas chapas de acero son una inversión que hicieron los muchachos para ir capitalizando; ¿las bolsas de arena? . . .bueno, son para rellenar los pozos que dejó Rachetti; la juntamos en bolsas para que no se vuele. . ."

Sonrisas que no esconden los balazos y bombas recibidas. Chucarro casi Pereira, más que un Comité, una Casa del Pueblo. Si no me cree, sígame.

TRABAJANDO SI, TRABAJANDO

Cartelera de actividades por día: pintada, pegatina, brigadas de volanteadas, limpieza del local, hacer y pintar nuevos bancos ("Los que teníamos no alcanzaban y esta es ya la tercera tanda que fabricamos con materiales que la muchachada va alcanzando"), charla sobre. . . a cargo de . . .reunión de la Comisión de Propaganda, de la de Organización, de la de Finanzas o la de Cultura. . .Un mapa de brigadistas con la firma de Seregni.

"Bueno, pase compañero. Como ve aquí estamos imprimiendo nuestro diario, que repartimos todos los días por nuestra zona. Sobre todo se nos hace imprescindible ahora que no están nuestros diarios en la calle".

Esta petisa habla y te dan ganas de ponerte a pintar carteles: "Yo trabajo todo el día, y de noche me reuno aquí con los compañeros a trabajar. Siempre hay algo que hacer; ¡Y ni te cuento las noches que salimos de pegatina, o de volanteada! Nuestro verdadero trabajo está en la calle. En el frente a frente. En el casa a casa".

ENTRE BROCHAS Y CHARLAS

El flaco -de bigotes- cada tanto se da vuelta para decir su opinión . . . pero sigue con el pincel dale que te dale: hay que pintar las ventanas, las puertas, blanquear las paredes. Es sábado de noche (mi segunda visita) y todos están trabajando. Ahora la morochita de moño agarra la posta y el pincel también: "Este es mi descanso; la semana que viene tengo un parcial en Facultad". Pero. . . esa señora ¿que esta hacindo?

"Acá tenemos trabajo para todos. Está preparando el trabajo para mañana por la mañana. Vamos a visitar unos cuantos vecinos de la zona que pidieron que pasáramos nuevamente. Los domingos tenemos a mucha gente mayor que ponen a disposición autos y sobre todo voluntad, ganas de trabajar, "de militar". Es lo que repetimos siempre: "nadie tiene plata, nadie tiene tiempo. . . pero igual estamos todos a muerte. Papá, mamá, el abuelo. . . todos"

Seguimos recorriendo el local. En el salón grande (bueno, perdón, en el cuarto grande) Hiber Conteris esta dando una charla sobre Bolivia, de la que partici-

pan con sumo interés alrededor de cien personas. Preguntas que van, respuestas que vuelven, diálogo, discusión, mesa redonda. No pueden participar todos porque "la dinámica del Comité nos ata a otros trabajos".

En las paredes, pintadas frases de Artigas, murales del Frente; "Seregni Presidente", "Resistir el Registro de Vecindad", "Elecciones sin Presos Políticos", . . muchas más. Pero lo que nos llama la atención es la precisión de lo pintado: "Bueno, ese es nuestro secreto. No, lo que pasa es que muchos compañeros de Bellas Artes se han unido a nuestro grupo de trabajo".

LA BASURA, PRIVILEGIO BURGUES

Al principio les hablaba de algo que me había quedado "picando". La verdad es que eran dos cosas: si todos los días existía ese movimiento y un cartel que vi se estaba pintando. Lo primero lo comprobé fehaciente e irrebatiblemente. Pero vayamos a lo del cartel.

"La basura es un privilegio de la burguesía. Sea limpio. Comité de Base Chucarro. Frente Amplio". Cuando comentamos sobre ésto una sonrisa corre por los labios de los compañeros. El de bigotes -grises-gruesos nos explica: "Empezó por el Comité mismo pero ya va a tener trascendencia zonal. Algo así como lo que hicieron los de El Ombú, limpiando la feria. El sábado que viene vamos a salir a limpiar las bocas de tormenta y los basurales de la zona con esta consigna". Incógnita develada. Es como ir "haciendo boca" para poder, desde marzo, ayudar a Villar.

EL COMITE Y SUR

La charla gira sobre distintos tópicos: "Las veces que nos corrieron a balazos cuando estábamos de pegatina con autorización"; "salimos juntos para el sepelio de Julio, éramos más de doscientos, además de los compañeros que fueron por su propia cuenta, a pesar de que la noche anterior habíamos estado de pegatina y volanteada"; "el trabajo hay que seguirlo a pesar de todo y hasta el último día"...Bueno, también sobre todos los sucesos (o insucesos) de actualidad. Y llegó la charla y la discusión sobre SUR.

Intercambiamos ideas. Las que nos dieron, sumamente valiosas para nuestra labor. Fuimos e iremos a los Comités porque somos como ellos: tenemos el mismo es-

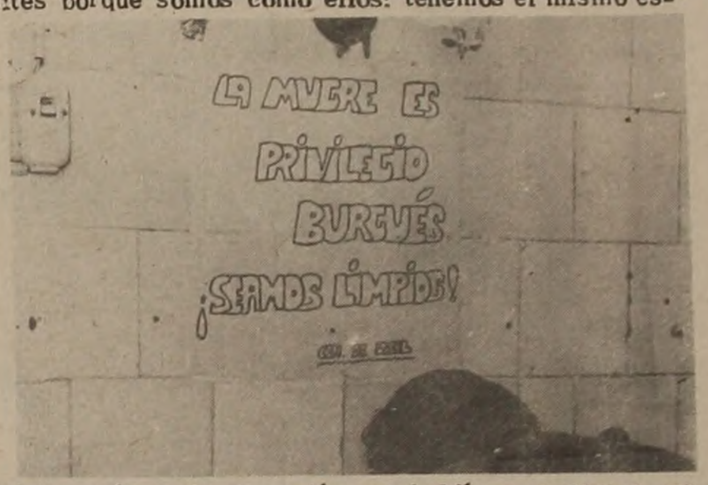

píritu crítico de discusión y rebeldía y queremos ser otro Comité de Base de este Uruguay nuevo que está naciendo y que, nosotros como ellos, estamos olfateando.

COMITE, CASA DEL PUEBLO

"La muchachada viene todos los días. Cuando hay un ratito libre, alguno de los gurises toma la guitarra y enseguida comienzan las canciones". El que nos describe la escena que luego viviremos nosotros también es un compañero jubilado que "a veces tengo que pedir tiempo" porque no puede resistir el ritmo de trabajo".

"Aquí viene toda la familia a trabajar . Y por consiguiente, también los niños. Por eso estamos formando la biblioteca infantil".

Se los decía más arriba. Es un Comité de Base, pero además una Casa del Pueblo, del barrio. Si no me cree, dese una vueltita.

Compañeros, no se extrañen si un día de estos me doy una escapada para ayudarlos con la pegatina. Chau, hasta la semana que viene.

P.D.: Y los espero por SUR, también. ARAM RUBEN

HABLAN LOS CLAUSURADOS

"SUR" REQUIRIO LA OPINION DE LOS CINCO ORGANOS DE PRENSA CLAUSURADOS POR EL GOBIERNO EL PASADO VIERNES. HOY HABLAN: WASHINGTON FERNANDEZ (DIRECTOR DE LA IDEA), OSCAR BRUSCHERA (DIRECTOR DE AHORA), NORBERTO COSTABEL (DIRECTOR DE EL ECO), EDUARDO VIERA (DIRECTOR DE EL POPULAR)

Washington Fernández

UN MINISTRO DEL REGIMEN

El país entero tiene conciencia de que estamos viviendo horas decisivas. Un nuevo estudiante fue muerto , mientras que dos agentes de la Guardia Republicana fueron ultimados a balazos, a menos de 24 horas del anterior episodio. Mienésto ocurre, el Presidente de la República se reúne con sus Ministros del Interior y Defensa Nacional y. . . con el senador Echegoyen. El recuerdo del 31 de marzo surge nítido para los que vivimos aquellas horas.

Una serie de estallidos de violencia se ha desatado sobre la República y conviene poner un poco de atención sobre el incidente que marca la iniciación de esta luctuosa etapa: la comunicación del Ministro del Interior al Rector de la Universidad de que la policía entraría a los locales universitarios si se creía atacada por los estudiantes.

Todo empezó en la noche del 31 de agosto con una llamada del Ministro al Rector denunciándole que "desde el interior de la Facultad de Medicina" había sido arrojada una bomba molotov sobre un vehículo policial lanza-agua "que casi hace impacto sobre el mismo"; en razón de lo cual el Ministro había dispuesto que las fuerzas de su mando "entraron en los locales universitarios en caso de producirse nuevos disturbios en sus inmediaciones".

La monstruosa gravedad de la decisión del Brigadier Sena queda al desnudo a través de las manifestaciones de Maggiolo, quien se dirige a él al mediodía del 1o. de setiembre, diciéndole: "La Universidad, obviamente. resistirá la medida y las víctimas que de allí resulten serán de su total y exclusiva responsabilidad. Eso es lo que Ud. y la opinión pública deben conocer antes de que las desgracias se produzcan, por lo que le exhorto a que vuelva Ud. a meditar la decisión tomada" y todavía agrega el Rector, al finalizar su nota al jerarca: "Reiteramos, la medida, obviamente, será resistida por infundada, arbitraria, ilegal y reñida con las normas más elementales de la convivencia social. Las víctimas que estudiantes, funcionarios, docentes e integrantes de mando resulten de su precipitada decisión, pesarán sobre su conciencia y responsabilidad ciudadana y no podrá Ud. decir que la Universidad no le ha aportado los elementos de juicio necesario -más que nunca en estos momentos en que por encima de todo es necesario tener buen tino -para rever su decisión".

Pocas horas después que esta comunicación se le hiciera llegar al ministro Sena, un estudiante cayó frente al edificio de la Facultad de Medicina. La explosión se había producido y la onda trágica se desplazaba con velocidad de vértigo. El Ministro Sena se ha ganado un lugar en la historia del país. Más le valiera no tenerlo.

Eduardo Viera

CONDECORACION DEL GOBIERNO

EL POPULAR, junto con los demás diarios del Frente Amplio, ha recibido la condecoración de la clausura. No es por cierto la primera, pero sí la más grave de todas: es una medida del pachecato que procura, a menos de tres meses de las elecciones, salvarse de la derrota, silenciando la única prensa diaria opositora que existe realmente en la República. A nuestro juicio, con esta decisión que muestra una vez más que el gobierno no puede vivir sin medidas de seguridad, se persiguen dos objetivos. En primer lugar, se intenta intimidar a la ciudadania, y en segundo término, facilitar el juego de la guerra sicológica, a través de los tronituantos y mentirosos comunicados de los Ministerios del Interior y Defensa Nacional.

Pero como el gobierno fracasa, como los gremios están en la calle, como el Frente Amplio crece cada vez más, como a la represión policial se le replica con inmensas demostraciones de pueblo como lo fueron los sepelios de Nieto y Spósito, se va ahora al silenciamiento de las voces contrarias.

Se ha querido justificar las clausuras por medio de un comunicado mentiroso, como lo calificamos lineas más arriba. El país va conociendo la técnica: hace algunos días el Brigadier Sena envió a los medios de difusión un comunicado ennumerando los atentados a los ciudades políticos, decía que el Frente Amplio sólo había sido víctima de un par de atentados. La afirmación era falsa, pero la intención obvia, tan obvia que empezó una nueva serie de gravísimos atentados contra militantes y sedes del Frente Amplio. Otro comunicado fue "advertir" a la población y provocar actos de violencia contra los brigadistas del Frente el pasado 25 de agosto, más allá de que el intento fracasó. Y ahora este otro, que nos acusa del delito que cometen sus propios autores: instaurar la violencia. Con la finalidad antedicha: asegurar el continuismo. En cuanto a los "argumentos" insultantes que se utilizan, no podemos abusar de la generosidad de "SUR" quitándole demasiado espacio, aparte de que los firmantes carecen de toda autoridad moral. Sin embargo, hay que subrayar que el comunicado comienza con la frase despampanante que "no es, ni inicia, ni admitirá polémica alguna". El diario "El Día" que por su complicidad, tiene los mejores títulos para ser oráculo del pachecato y para interpretar mejor lo que resulta un tanto ambiguo a cuenta de una sintaxis confusa, tituló el engendro: "Mensaje a la población emitió ayer el gobierno. No admitirá polémica". No se necesitan comentarios. O triunfa el Frente Amplio o el Uruguay se transformará definitivamente en un estado policial. EDUARDO VIERA.

Norberto Costabel

EN LA ALBORADA DE UN NUEVO URUGUAY

En los últimos tres años la historia de nuestro Uruguay ha avanzado con pasos de gigante, la injusticia del sistema se ha tornado insoportable y en medio de las luchas sociales, la rebeldía y la rabia del pueblo encuentran el camino adecuado para liberarse de la opresión desembocando en una hermosa correntada popular, que constituye el presagio cierto, de un amanecer distinto para nuestro suelo.

Todo el pueblo uruguayo repudia la violencia, todos nos sentimos profundamente conmovidos por la muerte de un estudiante, un obrero, o de un policía pero desde arriba se insiste con provocar violencia y reacciones para crear un clima turbio en vísperas electorales y distorcionar la realidad, presentando ante la opinión pública una falsa imagen del gobierno preocupado por el orden y la paz y los sectores populares empeñados en el desorden. Pretendiendo identificar al Frente Amplio con la violencia para contrarrestar su verdadero carácter de fuerza pacífica y pacificadora.

Sin duda todo el pueblo uruguayo quiere la paz y el orden que pretenden atribuirse para sí los verdaderos responsables de la violencia y el desorden pero queremos una paz con justicia y con dignidad que nada tiene que ver con la paz impuesta por las metralletas y con cadáveres de jóvenes estudiantes en las calles.

Queremos una paz que nos permita construir un Uruguay distinto, donde el hombre viva con dignidad y trabaje con alegría, donde no hayan desocupados ni niños que mueren de hambre, donde no haya grandes privilegiados que usufructan el trabajo de los demás.

Para construir ese Uruguay nuevo que queremos, ahora tenemos una ruta cierta, un rumbo claro y la inmensa mayoría de los uruguayos lo han comprendido y se han lanzado a trabajar en todos los niveles y en todos los lugares por acelerar el proceso que nos llevará en las elecciones de noviembre a consgrar un triunfo electoral que iniciará el camino hacia esas transformaciones, tarea en la que habremos de triunfar únicamente por la vía del movimiento de masas organizadas luchando en todos los terrenos y todos los días por alcanzar estos objetivos.

En la misma medida que esa meta es más segura se pretende aumentar la represión para evitarla; por la violencia, por el desconocimiento de la Constitución y las leyes por los atentados a las libertades públicas, por la represión de los movimientos populares, por el terrorismo, por el amparo a los grupos fascistas que organizan esas provocaciones y como nada de ello logra detener un proceso que ya es irreversible ahora se ha optado por silenciar de un plumazo toda la prensa que responde al Frente Amplio tirando por la borda la cacareada libertad de electoral que tanta veces se invocó.

Por ese camino solo lograrán acrecentar la rebeldía del pueblo, solo lograrán multiplicar el esfuerzo de miles de militantes dispuestos a asegurar el triunfo del Frente Amplio en noviembre aun en medios de la mayor represión. Por cada ataque a los sectores populares que este gobierno intente como las clausuras de los diarios, el pueblo responderá encontrando siempre nuevas formas de expresión, nuevos caminos para como dijo Seregni no dejarse trampear su destino.

En esa lucha estamos y por ese objetivo daremos todo nuestro esfuerzo.
NORBERTO COSTABEL

Oscar H. Bruschera

VERDADERA RAZON

Es el arrollador crecimiento del Frente Amplio, la causa profunda de la nueva escalada represiva que se ha desatado en el país. El 25 de agosto se orquestó todo un aparato propagandístico de intimidación, con el propósito de trabar el encuentro "mano a mano" con el pueblo. Se procuraba incitar la agresividad en la respuesta negativa de los no-frentistas; y al mismo tiempo, retraer a nuestros compañeros de las bases con el anuncio de la represión policial. Ambos objetivos no se alcanzaron: no hubo intemperancia en quienes se manifestaron adversarios, sino al contrario, -y salvo el normal porcentaje de excepciones-, cordialidad y propensión al diálogo; el número de brigadistas que espontáneamente concurrieron para participar en la jornada, se multiplicó casi por dos, respecto de la anterior experiencia del 18 de julio.

Todos estos hechos pautan el avance en profundidad del Frente Amplio: aumentan sus adherentes; nuevas capas de la población se interesan por conocerlo y analizarlo (medianos y pequeños productores rurales, clase media acomodada, comerciantes minoristas); crece el número de sus militantes que, al propio tiempo, han ordenado con criterios más sólidos su comportamiento político, han afinado su capacidad de diálogo con la población, han elaborado mensajes más precisos y hondos sobre la problemática nacional, han sistematizado las objeciones más habituales y sus posibles respuestas esclarecedoras.

Para contener este impulso se ha dispuesto clausurar los medios masivos de comunicación, cuyo monopolio por el gobierno y sus aliados directos o laterales, había sido quebrado, por lo menos en la prensa, merced al esfuerzo disciplinado y al sacrificio económico de la militancia popular.

. Subyace un equívoco esencial en todo esto: porque es el hecho en sí y no la noticia del hecho la que genera la conmoción.

Ahora se ha agregado un nuevo propósito: establecer, rígidos procedimientos -"ésta no es, ni inicia, ni admitirá polémica alguna"- dice el último comunicado a fin de que haya una sola voz, una sola versión, una sola verdad sobre cualquier tema que atañe a fundamentales aspectos del acontecer nacional -porque los puntos ya definidos son susceptibles de ampliarse sin límite alguno-, y en particular, sobre aquellos que por incidir sobre derechos fundamentales del hombre ilustran respecto de la conducta del gobierno y de los grupos políticos y propenden a la formación de un juicio correcto de la ciudadanía al elegir entre las opciones que se le ofrecen en noviembre.

Como la obligación de informar, es indeclinable para el periodista, la lógica previsión es la de que el Frente carecerá de prensa de aquí a noviembre. Es una dificultad adicional, que no impedirá tampoco la victoria popular.

SEÑOR POLICIA

Promediaba la mañana del martes 17 de agosto. En el interior de un Liceo capitalino los muchachos, brocha en mano, pintaban las paredes del vetusto y deteriorado local. El ir y venir multicolor de tarros y vaqueros, demostraba una sana inquietud propia de sus protagonistas. Cantos, órdenes y comentarios, señalaban una alegría contagiosa como sólo ellos pueden brindar. Trabajo, amor, ganas de militar, por la militancia misma.

En la calle un grupo "financiaba" los gastos de las reparaciones, practicando el conocido "peaje". El auténtico. El voluntario. El simpático.

De pronto, la voz y algunos estudiantes corrieron hacia el local. Una "chanchita" se acercaba, lenta pero directamente.

Algunos se atemorizaron. Los más quedaron expectantes.

Y pasó lo inesperado.

Tres o cuatro niñas decididas, sin "bulla", resueltas, casi con inocencia, le salieron al paso y con las manos extendidas y las alcancías improvisadas balbucearon: "señor policía. . . es para el Liceo. ¿Sabe? lo estamos arreglando".

Unas monedas cayeron en las latas. Era tal el silencio que se oyó su repiquetear en el fondo.

Uno dijo: "se pasaron las gurisas".

Alguien agregó: ". . . es que ellos también tienen hijos estudiando".

"Sí, en fija que estos votan al Frente Amplio", comentó otro.

LAS FRASES DE LA SEMANA

"Todo el que hoy no contribuya al proceso de recuperación que profesional y científicamente se esta realizando en Secundaria, esta definitivamente conspirando contra el futuro de sus hijos y de sus nietos". Profesor Walter Schettini, Director General Interino de Enseñanza Secundaria.

"No tenemos la intención de exportar la Unión Popular, pero sabemos que podemos servir de ejemplo". Salvador Allende, en breve discurso durante su estadia en Colombia.

"Esperamos reunir cuando menos, 10.000 católicos en un movimiento puramente defensivo, pero tomaremos las armas si nos vemos forzados a ello". Phil Curran, ex combatiente católico irlandés, al anunciar formación de un ejército particular de ex combatientes.

"Soy el caudillo de Bolivia y la gente cree en mí". Víctor Paz Estenssoro, líder del MNR, iniciando así públicamente la batalla por el poder entre las distintas fuerzas que derrocaran al General Juan José Torres.

"Cuando el Señor Ministro del Interior, Brigadier Sena, oculta en mentirosa información pública, los numerosos atentados que se realizan contra clubes del Frente Amplio, de la oposición, esta incurriendo en una labor de encubrimiento y estímulo de tales atentados". Rodney Arismendi, el pasado miércoles, en la Cámara de Diputados.

"Estas en tu casa, Chicho". Titular del diario peruano "Correo" ante el arribo a Lima de Salvador Allende.

Víctor Paz Estenssoro cree que la gente cree en él y se considera "el líder del pueblo boliviano". Cada cual con su libreto.

"Consideramos que en tanto se mantenga el texto actual de la ley anti-doping su reglamentación, los jugadores no tienen garantías". El Dr. Méndez, Asesor Letrado de la Mutual Uruguaya de Futbolers Profesionales.

"Las autoridades, que deben enfrentar obligadamente esos atentados que ponen en peligro la seguridad del Estado, se ven -muy a su pesar- en la necesidad ineludible para anular la violencia, de emplear la violencia". Del comunicado emitido por los Ministerios del Interior y Defensa Nacional el pasado viernes.

"Este es un mensaje a la población, a todos los uruguayos y extranjeros bien nacidos; esta no es, ni inicia , ni admitirá polémica alguna". Del comunicado emitido por el Ministero del Interior el pasado sábado.

"La Universidad dejó de ser un centro de enseñanza superior, para convertirse en un reducto desde el cual grupos minoritarios planificaban y ejecutaban actos de violencia y terrorismo, organizando fracciones irregulares, dirigidos por mercenarios extranjeros, que alteraron la paz social, poniendo en peligro la seguridad del estado". Uno de los considerandos del decreto de clausura de todas las Universidades de Bolivia, emitido el pasado domingo.

EXTRAORDINARIA VENTA DE LIBROS EN LOTES

forme o complete su biblioteca con estas ofertas

1

COLECCION BASICA DE MARXISMO

Manifiesto comunista
Marx, Engels, marxismo . . .
El imperialismo, fase superior. . .
El estado y la revolución
Un paso adelante, dos pasos atrás . . .
y otros

10 folletos . . . . . $ 300.oo

2

LA REVOLUCIÓN RUSA PLASMADA EN 5 NOVELAS CONMOVEDORAS

De la tempestad surgieron
Así se templó el acero
Campos roturados
Un verano extraordinario
Tinieblas y amanecer de Rusia

5 NOVELAS $ 500.oo

3

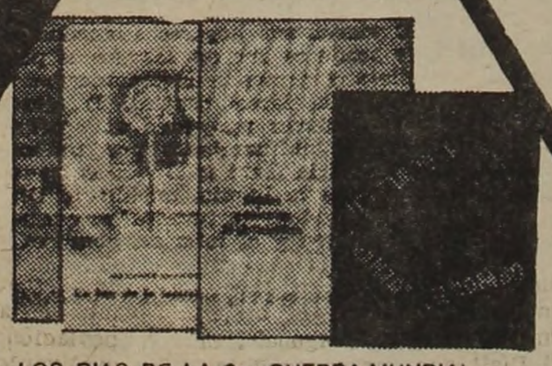

LOS DIAS DE LA 2a. GUERRA MUNDIAL A TRAVES DE LOS RELATOS DE...

Los tanques avanzan en rombo
Como se acaban las guerras
El estado mayor central
La luz de la lejana estrella

4 volumenes $ 700.oo

4

LITERATURA,

Caserio en la estepa - Colegas
De la tempestad surgieron
Chapaev
Respondo por todo
La barrera invisible

6 volúmenes encuadernados $ 800.oo

5

LENIN

Acerca de la prensa. El movimiento obrero y comunista internacional
Cuestiones de la organización socialista
El trabajo del partido entre las masas
y otros

7 volúmenes encuadernados $ 300.oo

distribuye Ediciones Pueblos Unidos

DISTRIBUIDORA E. P. U. B. AIRES 410
Tel. 98 67 41
LIBRERIA E. P. U. Tacuarembó y Colonia
Tel. 4 20 94
LIBRERIA ANTEO 18 de Julio 1333
Tel. 98 41 16

la semana en SINTESIS

MARTES 31

Los presidentes Allende de Chile, y Pastrana de Colombia, emiten un comunicado conjunto adhiriendo a los principios de no intervención y autodeterminación de los pueblos. En Bogotá.

El ejército británico reforzó guardias en la frontera entre Irlanda e Irlanda del Norte para evitar el ingreso de gelinita para el Ejército Republicano Irlandés (IRA)

Se distribuyeron en Montevideo 135 toneladas de carne que se agotaron inmediatamente.

Atentado contra el local del Frente Amplio de Francisco Miranda 4315, donde fuera muerto accidentalmente el joven Arhancet. El tercero en pocos días.

La dirección de Información e Inteligencia comunicó la detención de la tupamara Martha Abella, una de las 38 fugadas de la Cárcel de Mujeres.

El Ajax de Holanda aduce que no viene a Montevideo porque sus médicos temen que los jugadores sean afectados por la vacuna antivariólica, además de cansancio general.

"El Peti", delincuente requerido por la policía que lo acusa de varios asaltos, es herido gravemente al tirotearse con un agente que lo reconoció en Serratosa e Industria.

El corresponsal de "El Popular" en Tacuarembó recibe amenazas de la JUP.

MIERCOLES 1

Choque frente a la Facultad de Química. El estudiante Julio C. Spósito, de 19 años, recibe un balazo 38 por la espalda que le interesa el corazón. Es recogido en el zaguán de la misma Facultad y muere casi inmediatamente. El parte policial que relata los hechos informa también que dos policías sufrieron quemaduras provocadas por bombas molotov.

Frente al local de COPRIN choca la policía con obreros textiles que se hallaban concentrados en el lugar. Resultado: dos obreros textiles heridos de bala.

El Senado aprueba por unanimidad un proyecto de ley presentado por Vasconcellos por el que se repone a los 182 bancarios privados destituídos el 22 de julio de 1969. El proyecto pasa ahora a la Cámara de Diputados.

JUEVES 2

Cinco atentados con bombas de alto poder contra las librerías "Horizontes", "Nativa Libros", "Gómez del Valle", "Medina", y "EPU No. 2". La causa aparente sería la exhibición en vidrieras de libros calificados de "izquierdistas".

Un comando fascista ametralla una asamblea de estudiantes, hiriendo a un periodista. En la Facultad de Agronomía y Veterinaria de Corrientes, República Argentina.

Dos coraceros de la Guardia Republicana, Wilder D. Soto y Nelson Lima, son asesinados por tres desconocidos -dos hombres y una mujer- que los sorprendieron mientras custodiaban valores en el Hospital Pedro Visca. En el lugar fueron dejados volantes falsos atribuídos al Movimiento 26 de Marzo. Según "El Día", uno de los asesinos habría estado conversando con los coraceros dos horas antes de producirse el atentado, lo que habría llamado la atención ya que éstos no solían distraerse para nada de sus tareas.

Qatar, una pequeña península de 160 quilómetros de largo y una población de 100.000 habitantes, proclamó su independencia. Al mismo tiempo expresó que ponía término a todos los convenios, compromisos y arreglos vigentes con el gobierno británico. Qatar produce 17 millones de toneladas de petróleo anuales.

El Juez de Instrucción de 1er. Turno, Dr. Amilivia, comienza el interrogatorio a los jerarcas del Banco Mercantil, entrando así la investigación judicial, en su última etapa.

VIERNES 3

El nuevo presidente de Bolivia, Hugo Banzer, proclamó la suspensión virtual de las garantías constitucionales.

La embajada argentina en Madrid entregó a Juan D. Perón un ataúd de plata con los restos de Eva Duarte. Estos habían desaparecido en 1955 cuando triunfara la revuelta militar encabezada por el Teniente General Leonardi

Se realizó el sepelio del joven Spósito. Una multitud acompañó sus restos desde el local del IAVA hasta el Cementerio del Buceo.

También fueron sepultados los coraceros Soto Romero en Nuevo Berlín y Lima Gutiérrez, en la ciudad de Treinta y Tres.

Nacional ganó 3 a 1 al Panathinaikos, vicecampeón griego y europeo, en Salónica.

SABADO 4

Pravda, órgano del Partido Comunista de la URSS publicó un artículo atacando duramente a China. Señala que, si bien Moscú no se opone a la normalización de relaciones entre los distintos estados, no puede pasar por alto la creciente hostilidad china hacia la Unión Soviética evidenciada con su apertura hacia Washington.

Fueron clausurados por 8 ediciones los diarios "El Popular", "Ahora", "La Idea" y "El Eco", y por 6 meses el periódico "Liberación". Todos ellos apoyan al Frente Amplio.

Fue superado el diferendo entre los jueces de fútbol y el Club Danubio, permitiendo así que la actividad oficial se realice con normalidad.

Civiles protestantes exigieron al gobierno irlandés armas para luchar contra el clandestino Ejército Republicano Irlandés (IRA).

Murieron 109 personas al estrellarse un avión de pasajeros en Juneau, Alaska.

DOMINGO 5

Fue perpetrado un atentado con varias bombas contra la iglesia católica ubicada en Pablo Zufriategui 955, casi Quijano.

Se reveló que Eva Perón estuvo sepultada en el Cementerio Mayor de Milán, bajo el nombre de María Maggi.

Graves disturbios se produjeron en la zona del Cerro. Fueron quemados 5 ómnibus. Nacional volvió a vencer al Panathinaikos, esta vez en Atenas, por 3 a 0.

LUNES 6

Se descubre fuga de la Cárcel de Punta Carretas: 106 tupamaros recluídos en ella. El hecho es informado por cadena de radio y televisión en comunicado del Poder Ejecutivo.

RAIMON

2 Unicos Recitales

MIERCOLES 8

Y JUEVES 9

21.30 Horas

TEATRO

NUEVO STELLA

RESERVAS: 4-26-49

LA MUJER Y LA MILITANCIA

Ochenta en ciento cincuenta. Más de la mitad de los integrantes de la manifestación son mujeres. Muchachas muy jóvenes, casi adolescentes, capaces de actuar y de moverse con la decisión de un varón. Usan vaqueros, en su mayoría están en las primeras filas de combate y corren con la agilidad del mismísimo diablo. Son estudiantes de preparatorios, lo que puede explicar ese alto grado de participación que exhibe los alrededores del IAVA.

MILITANTES DESDE EL PRINCIPIO

Sesenta y cuatro en ciento setenta. Algo menos de la mitad. Son liceales del Rodó en una fugaz manifestación de protesta. Muchas son niñas de 12 años y la mayor de ellas está todavía lejos de ser una señorita. Lucen sonrientes, confiadas, llenas de vida. Tienen conciencia, sin embargo, que el episodio puede terminar en tragedia.

UNICAMENTE POLLERAS

Esta vez nó hay pantalones a la vista. La población de la manifestación la constituyen mujeres exclusivamente. El promedio de edad oscila entre los 40 y los 50 años, pero hay muchachas jóvenes con bebes entre los brazos y muchas señoras que cruzaron la curva de los 60. El grupo ha partido de la Iglesia Matriz y la gruesa caravana, en inquietante silencio, tiene como meta la Casa de Gobierno.

URUGUAYAS Y URUGUAYOS

La reciente procesión que acompañó los restos de Heber Nieto, el estudiante de la Universidad del Trabajo muerto por la policía, demostró, como antes lo había demostrado el velatorio de Líber Arce, que la mujer uruguaya ejerce sus derechos políticos con la misma convicción con que lo hace el hombre. Miles de cabezas blancas, de señoras de su casa, de madres y abuelas, y no sólo estudiantes (ese rubro admirablemente politizado) acompañaron al Cementerio al compañero muerto. Un sistema solidario que se repetiría con Julio César Spósito.

OPINION DE GREMIALISTA

"Pienso que la mujer ha madurado más rápidamente que el hombre en estos últimos años, -dice Angélica Mateo (23 años, militante universitaria). Poco tiempo atrás, en mis épocas de liceo, la militancia activa pertenecía casi exclusivamente a los hombres, mientras que las mujeres, casi sin excepciones, participábamos sólo en la organización de la lucha, no en su ejecución. Hoy en cambio hay una participación integral, sin distingos de sexo. Basta ir a una asamblea de clase para ver lo bien distribuída que está la conciencia estudiantil en estos momentos.

OPINION DE MADRE

"Pienso que mi caso no se ajusta al promedio, por lo menos en algunos aspectos, -afirma Milka Plaza de Rodrigo (48 años). A mí la política no me importó nada hasta hace un par de años, absolutamente nada. Dos años después, hoy, realmente me desconozco. Tengo un invencible temor a lo que le puede pasar a mis hijos (dos estudian y uno trabaja), pero me siento incapaz de castrarlos. Pienso que todos estamos en la lucha, a la fuerza. Me reconforta pensar que casi a los 50 estoy mucho más cerca de la juventud que antes. No sé, pienso que mi caso no se ajusta al promedio".

Se equivoca, Sra. de Rodrigo; se ajusta, se ajusta. La militancia, la toma de conciencia, la asunción de responsabilidades cívicas es el arma usual de la actual mujer uruguaya. Un arma nueva, en desuso hasta hace 2 años, pero un arma ahora inocultable.

PEÑAROLENSE!

CON ESTE TITULO ud. demuestra su adhesión al club más laureado de américa y el mundo

...y, en este SIMBOLO usted encuentra su conveniencia...

PEÑAROL

EN SU 80 ANIVERSARIO

PARA SUS SOCIOS DESCUENTOS especiales

informes: C.A. Peñarol 8 62 28 / 9 21 32
y representantes en todo el país...

INFORMESE Y AFILIESE, CON LOS COBRADORES OFICIALES

TODOS LOS SOCIOS DE PEÑAROL Y SUS FAMILIAS TENDRAN DESCUENTOS ESPECIALES EN ESTAS CASAS

ARTICULOS PARA HOMBRES

San Francisco (Centro), 18 de Julio 888 ... 5%
San Francisco (Unión), 8 de Octubre 3740 5%
San Francisco (P. Molino), Agraciada 4115 5%
San Francisco (Goes), Gral. Flores 2638 .. 5%
Sastrería Colón, 18 de Julio 1071 ..... 5%
El Mago S. A., 18 de Julio 931 ..... 10%
Gigantesco Mickey, 18 de Julio 1763 ..... 10%
Gigantesco Mickey, 8 de Octubre 3664 .... 10%
Reyvi Sport, 18 de Julio 1437 ..... 10%
El Tibidavo, Colonia 1302 ..... 10%
Moreno Sport, 8 de Octubre 3618 ..... 10%
Sastrería Splendid, Avda. Uruguay 772 ... 10%
Boutique "Escalera 7", Gal. Urug., Loc. 7 10%
Sokkos, Galería Uruguay, Local 18 ..... 10%
Play Boy, Galería Uruguay, Local 10 .... 10%
La Canoa, Galería Uruguay, Local 06 ... 10%
Acapulco, Galería Central, Local 14 .. 5% - 10%
Casa Rim, Convención 1319 ..... 10% - 20%
Boutique "La Cachila", Gal. Polv., Loc. 30 10%
Boutique Peoples, Galería Polvorín, Loc. 5 10%
Boutique Chuick, Galería Polvorín, Local 15 10%

ARTICULOS PARA DAMAS
(Tiendas - Boutiques)

Yaffé (Centro), 18 de Julio 985 ..... 5%
Yaffé (Cordón), 18 de Julio 1086 ..... 5%
Yaffé (Unión), 8 de Octubre 3777 ..... 5%
París Roma (Unión), 8 de Octubre y Com. 5%
París Roma (Pocitos), 21 de Setiembre 2805 5%
Pocho Tienda, Agraciada y Castro 10%
La Primera, 8 de Octubre 3813 ..... 10%
Tienda Brasil, 8 de Octubre 3839 ..... 10%
Chatelet, Juan Carlos Gómez 1315 ..... 10%
My Lord, 21 de Setiembre 2857 ..... 10%
Tu y yo, Galería Uruguay, Local 47 .... 10%
Las Ofertas, Galería Uruguay, Local 15 .. 10%
Tany's, Galería Uruguay, Local 21 ..... 10%
Play Boy, Galería Uruguay, Local 10 .... 10%
Nicolau, Galería Uruguay, Local 32 ..... 10%
María Adela, Galería Uruguay, Local 38 . 10%
Para Ti, Galería Uruguay, Local 25 ..... 10%
Chic Francés, 18 de Julio 1779 Bis 10%
Cleopatra Modas, 18 de Julio 1709 ..... 10%
Chic Parisién Modas, 18 de Julio 1767 ... 5%
Chic Parisién Modas, 18 de Julio 1477 .... 5%
Chic Parisién Modas, 18 de Julio 1077 .... 5%
Chic Parisién Modas, 8 de Octubre 3782 ... 5%
Chic Parisién Modas, Agraciada 4091 ..... 5%
Boutique Coquita, Galería Polvorín, Loc. 16 10%
Las Filipinas, 18 de Julio 1379 ..... 10%
Las Filipinas, 8 de Octubre 3761 ..... 10%
Sedas Muniz, Galería Polvorín, Local 6 ... 10%
Casa Lucía, Colón 1345 ..... 10%
Boutique Fratella .....
Boutique San Ginés, Gal. Polvorín, Loc. 10 10%
Topcenter, Gal. Polvorín, Locales 7, 9, 11 10%
Sedería Florida, Galería Polvorín, Local 8 10%

ARTICULOS PARA EL DEPORTE

Francisco Sanz, Colonia 873 ..... 10%
Francisco Sanz, Mercedes 834 ..... 10%
Francisco Sanz, Eduardo Acevedo 1519 .... 10%
Francisco Sanz, 8 de Octubre 3671 ..... 10%
Dante Deportes, Gral. Flores 2727 ..... 20%
Deportes Siré, Colonia 924 ..... 10%
Deportes Unión, 8 de Octubre 3963 ..... 10%
Fazio Deportes, 8 de Octubre y Comercio . 12%

MUEBLERIAS

Aldao Ltda., Rivera esq. J. Paullier 10%
Casa Ojeda, Gral. Flores 2506 ..... 20%
Cinerama 90, 8 de Octubre 3078 ..... 10%
Living - Room Copusa, Marcelino Sosa 2820 15%
Grillón Muebles, Rivera 3528 ..... 10%
Makore Muebles, 8 de Octubre 3967 ..... 10%
Mobilia Muebles, 8 de Octubre 3921 .... 5%
Iggi Muebles, Colonia 1211 ..... 8%
París Modelo Muebles, San José 930 . 10% - 20%
Petit Muebles, Rivera 2161 ..... 10%
Pullman Titán, Br. España 2140 Bis 10%
Remates Matriz, Sarandí 464 ..... 10%
Sta. Lucía y Palermo Muebles, Rondeau 1457 5%

JOYERIAS

Bisignano Joyas, 18 de Julio 972 ..... 10%
Joyería Davis, 18 de Julio 1947 ..... 5%
Joyería La Royal, 18 de Julio 854 ..... 10%
Joyería El Carrillón, Gal. Uruguay, Loc. 34 10%
Joyería El Carrillón, 8 de Octubre 3870 Bis 10%
Jourdán y Cía. Joyas, Río Branco 1367 .. 10%
Joyería París S.A., 18 de Julio 1429 ..... 10%
Joyería La Porteña, 18 de Julio 1210 .... 10%

BAZARES

La Platense S.A., 18 de Julio 999 ..... 10%
Brocqua & Scholberg, Sarandí 683 ..... 10%
Harriman's Bazar, Yi 1394 ..... 10%
El Cardenal, Galería Yaguarón, Local 44 . 10%
Bazar Siglo XX, 8 de Octubre 4036 ..... 10%
Bazar Vea Vea, 18 de Julio 2061 ..... 10%
Rodríguez & Romaguera, 18 de Julio 918 . 10%
Macha Pichu, Galería Uruguay, Local 17 . 10%
Bazar Central, 18 de Julio 2009-11 ..... 5%
Boutique Dorma, Galería Polvorín, Loc. 17 10%
Bazar Maldonado, Yi 1309 ..... 5%
Bazar Display, San José 1027 ..... 10%

ARTICULOS PARA EL HOGAR

Man. Guelfi y Cía. S.A., Agraciada 1777-89 Con.
King House, Convención 1280 ..... 25%
Juan Carlos Amor, Propios 2504 .. 20% - 30%

ARTICULOS DE CUERO

Alligator's, Ejido 1417 ..... 5% - 10%
Mahelu, San José 970, Local 32 .... 5% - 10%
Sivi's, 18 de Julio 907 ..... 5% - 10%
Lincoln's, 18 de Julio 1206 ..... 5%
Lincoln's, Galería De London, Local 60 .. 5%

FLORERIAS

América Flores, 8 de Octubre 3404 ..... 5%
Barlocco Flores, Rivera 1940 ..... 15%
Raúl Tarino, 18 de JJulio 1951 ..... 10%

PELETERIAS

Peletería Holandesa S.A., Colonia 1165 .. 15%
Peletería Colón, San José 1041 ..... 10%

ZAPATERIAS

Adriano Calzados, Colonia 1165 ..... 10%
Kaiowa Calzados, 18 de Julio 1276 ..... 5%
Macón Calzados, 18 de Julio 851 ..... 5%
Verona, Galería Uruguay, Local 20 ..... 10%
Norte, Galería Polvorín, Local 20 ..... 5%
Palacio de las Chinelas, San José 853-55 10%
Panda Calzados, Cuareim 1342 ..... 5%

CASIMIRES

Vicente Aiello 10%

ACADEMIAS DE CHOFERES

Academia Ariel, Colonia 2159 ..... 10%

BARRACAS

Barraca Diamante, Garzón y Cno .Ariel .. 10%

OPTICAS - FOTOGRAFIAS

Optica Azul, Julio H. y Obes 1315 .. 5% - 10%
Optica Lux, 18 de Julio 1070 ..... 10%
Optica Lux, Andes 1410 ..... 10%
Optica Real, Galería Uruguay, Local 42 .. 10%
Charmant Fotografía, Gal. Uruguay, Loc. 02 10%
Fotografía Balerio, Colonia 1741 ..... 15%

REPUESTOS AUTOMOTORES

Dasque Repuestos, Galicia 1330 ..... 20%
Pointer Silenciadores, Cerro Largo 940 ... 10%
La Casa de las Correas, Río Negro 1662 . 10%

ARTICULOS DE GOMA

Gom. Jack y Cía., 18 de Jul. 2051 (Convencional)
Dreghel Ltda., Paraguay 1616 bis 10%

CONFITERIAS

El Mes. de las Golosinas, Agraciada 2063-69 10%

RESTAURANTES

Mario y Alberto, Constituyente y Tacuarem. 10%
El Tiburón de Mal., Rimac esq. R. O'Higgins 10%

BLANCO Y TAPICERIA

Casa Goldman, 18 de Julio 1829 ..... 10%
Maceiras, Carlos Ma. Ramírez 278 ..... 10%

PINTURERIAS

La Platense S.A., 18 de Julio 999 ..... 10%
Noguera & Cía. S.A., Colonia 1111 ..... 20%
Noguera & Cía. S.A., 18 de Julio 2197 ... 20%
Noguera & Cía. S.A., 8 de Octubre 3951 .. 20%
Bazar Siglo XX, 8 de Octubre 4036 ..... 30%

PEINADOS

Peinados Antonio, Canelones 1087 ..... 20%
Peinados Queens, 21 de Setiembre 2366 .. 5%

INMOBILIARIAS

T.A.R.S.A., 25 de Mayo 445 ..... 10%

MATERIALES PARA LA CONSTRUCCION

T.A.R.S.A., 25 de Mayo 445 ..... 10%

ARTICULOS PARA NIÑOS Y BEBES

Leticia, Galería Uruguay, Local 28 ..... 10%
La Casa del Vaquero, Gal. Uruguay, Loc. 05 10%
Monigotes, Galería Uruguay, Local 37 .... 10%
La Cantábrica, Galería Uruguay, Local 48 . 10%

MARROQUINERIA

Piguillén, Galería Uruguay, Local 12 ..... 10%
La Casa de las Billeteras, Brandzen 1974 5% - 10%

PERFUMERIAS

Perfumería Orna, Galería Uruguay, Loc. 19 10%

LAVADEROS

Lavadero Instantáneo, Av. Italia 3420 .... 10%

JUGUETERIAS - PLASTICOS

Orna, Galería Uruguay, Local 19 ..... 10%
Distribuidores Andes Ltda., Andes 1325 .. 25%

T.V. REPARACIONES

Zarco Electricidad, Ibicuy 1125 ..... 10%

HOTELES

Hotel California, San José 1237 ..... 10%

VARIOS

Editorial Labor Argentina .....

HOTELES EN EL EXTERIOR
que otorgan descuentos a los socios de Peñarol

Buenos Aires —

Shelton Hotel, Marcelo T. de Alvear 742 . 10%
Victory Hotel, Maipú 880 ..... 10%
Hotel Roi, Av. Corrientes 752 ..... 10%
Hotel Carsson, Viamonte 630 ..... 10%
Ayacucho Palace Hotel, Ayacucho 1408 .. 10%
Gran Hotel Chacabuco, Avda. de Mayo 748 10%
Italia Hotel Romanelli, Reconquista 645-49 . 15%

Río de Janeiro —

Grande Hotel Presidente, Rua Pedro 1º 19 10%
Grande Hotel Canadá, Av. N. S. de Cop. 687 10%
Hotel Angrense, Travessa Angrense 25 .... 10%
Leme Palace Hotel, Av. Atlántica 656 .... 10%
Savoy Othon Hotel, Av. N. S. de Copac. 995 10%
Hotel Trocadero, Av. Atlántica 2064 ..... 10%
Hotel California, Av. Atlántica 2616 ..... 10%
Hotel Olinda, Av. Atlántica, 2230 ..... 10%
Hotel Lancaster, Av. Atlántica 1470 ..... 10%
Hotel Castro Alvez, Av. N. S. de Copac. 552 10%
Hotel Aeroporto, Av. Beira Mar 280 ..... 10%
Itajuba Hotel, Alvaro Alvim 15 /23 ..... 10%
Gr. Hot. Sao Francisco, V. de Inhauma 95 10%

San Pablo —

Othon Palace Hotel, Praca do Patriárca .. 10%
Hotel Sao Pablo, Praca das Bandeiras 10%
Hotel Broadway, Av. Sao Joao 536 ..... 10%
King Hotel, Rua Conselheiro Nobias 142 . 10%

Porto Alegre —

Magestic Hotel, Trav. Araujo Ribeiro 187 .
Hotel Sao Luiz, Av. Farrapos 45 .....

Recife —

Recife Othon Palace 10%

CNT
Firme en defensa de salarios y libertad

Sorpresivamente el Poder Ejecutivo aprobó en la víspera el aumento general de salarios para el sector privado, determinando porcentajes sensiblemente, mayores que los reclamados por la delegación obrera en COPRIN. La resolución fue aprobada tres días antes de lo anunciado desde fuentes oficiales, lo que es atribuido en medios políticos a un intento del gobierno de distender los conflictos en el plano sindical, para dedicar toda su atención a la difícil situación creada por la fuga de los presos de Punta Carretas.

Paralelamente, el Secretariado de la CNT, reunido durante el fin de semana, analizó las últimas medidas adoptadas por el Poder Ejecutivo, referidas a las clausuras de órganos de prensa y detenciones de militantes sindicales. La central considera los nuevos ataques a las libertades públicas y sindicales como parte de un plan tendiente a crear un clima de confusión y terror sobre la población, y en ese sentido reafirmó su firme disposición en defensa del bienestar y los derechos populares.

La plataforma de acción inmediata levantada por la CNT incluye el levantamiento de las Medidas de Seguridad, la reposición de los trabajadores destituidos, la libertad para los presos, la defensa de la autonomía de los entes de la enseñanza, así como la aplicación del Programa de Soluciones a la crisis, como condiciones imprescindibles para la normalización del país.

El aumento salarial, sancionado sorpresivamente ayer, había sido objeto de prolongados debates en la COPRIN y, según anunciaron fuentes oficiales, sería definido el jueves de esta semana en reunión del Consejo de Ministros. Por otra parte, la cifra votada supera incluso el 26% trascendido extraoficialmente, un punto más que el reclamo de la delegación de la CNT, como aumento "político" proyectado por el Poder Ejecutivo en función del año preelectoral.

El tema de los destituidos, considerado hasta el momento a nivel parlamentario, podría tener nuevas derivaciones en los próximos días, al aprobarse la semana pasada en el Senado el proyecto de reposición de los destituidos de la banca privada, que pasa ahora a consideración de la Cámara de Diputados.

Sin embargo, la aprobación del mencionado proyecto en el Senado coincidió con una cerrada negativa a la aprobación del "proyecto Cassinelli", estableciendo la derogación de todas las destituciones de carácter inconstitucional, adoptadas por los directorios de los entes autónomos, y que fuera aprobado por unanimidad en la Comisión de Legislación del Trabajo.

En cuanto a las clausuras de órganos de prensa, el Comité Coordinador de la Industria Periodística, repudió por graves y sin precedentes los nuevos atentados a la libertad de expresión que afectan además, la fuente de trabajo de numerosas familias.

Montañez
NO NOS VAN A DOBLAR

"La perspectiva es de triunfo, en la medida que sigamos manteniendo la línea combativa y al gremio en la calle", nos dice Adrián Montañez, Secretario de Relaciones del COT, al culminar para los trabajadores textiles una semana de intensa movilización. "El gobierno jugó la carta de intentar sacarnos de la calle pero no esperaba la respuesta del gremio; reprimió y esto no le sirvió, pues luego de cada acción represiva se incorporaban más y más compañeros a la lucha".

Al acercarse los treinta días de declarado en todos sus términos el conflicto, cumpliéndose en exceso los plazos para los preavisos a COPRIN, así como agotando las tratativas tendientes a dar solución a los reclamos del gremio, la disposición de lucha de los trabajadores textiles ha determinado el surgimiento de nuevas alternativas que podrían poner fin al diferendo a breve plazo.

En la última semana, el gobierno puso en práctica, con el consentimiento tácito de la patronal de la industria textil, una serie de medidas de corte represivo que fueron desde el ataque a los peajes especialmente alentados desde la página editorial de "El País", las amenazas contra los personales que permanecen en las fábricas hasta el ataque a palos, gases y balas de las concentraciones y una redada nocturna para detener a todos los dirigentes del COT y FAIT.

El anuncio de esta etapa fueron sin duda los intentos de impedir la "Marcha del Sacrificio", aplicando los recientes decretos que afectan los horarios de realización de las demostraciones sindicales. Preguntamos entonces a Montañez: ¿Cómo previó el gremio los acontecimientos, si es que pudo preverlos y como actuó frente a los mismos?

"Partimos, en primer término, de una resolución del gremio, discutida ampliamente en la base, donde sentamos nuestra posición ante lo resuelto por el Poder Ejecutivo. La respuesta del gremio fue planificar las movilizaciones, volcando la mayor cantidad de trabajadores a la calle, sabiendo que corríamos el riesgo de ser reprimidos, todos nuestros compañeros lo sabían".

"La movilización iba dirigida a exigir un pronunciamiento acerca de la plataforma del gremio a la patronal y el gobierno, y a medida que se iba aplicando el plan se acentuó violentamente agredidos, más que el día anterior en la Cámara de Industrias, pero el gremio respondió con firmeza, tenemos nueve compañeros heridos y algunos internados todavía".

"En la madrugada del jueves, la policía comenzó a detener dirigentes del COT y FAIT, lo que demostraba que se intentó quebrar al gremio por todas las vías, al mismo tiempo que se estaban desarrollando las negociaciones. Pero a pesar de todo, incluso de la lluvia torrencial, el viernes se hizo la 2a. Marcha del Sacrificio, con más de dos mil antorchas y varios miles más de trabajadores, estudiantes y pueblo a pie"

"Las enseñanzas que podemos sacar de esta experiencia son -concluye Montañez-, que las movilizaciones se tienen que hacer discutiendo con la base todo, desde las reivindicaciones hasta las medidas de lucha. Esto, unido a la tradición del gremio, permitió consolidar una línea combativa. Nos podrán quebrar pero no nos van a doblar. Esta es la garantía de triunfo del gremio".

RESISTENCIA OBRERA EN FUNSA

Desde el lunes 30 de agosto, la Unión de Obreros, Empleados y Supervisores de FUNSA inició una campaña popular de boicot a los productos de esta empresa, como una medida solidaria entre otras tendientes a obtener un aumento de los salarios, acordes con el alza del costo de vida, así como regularizaciones en la aplicación de las categorías, ante las dilatorias reiteradas de la patronal.

FUNSA fabrica cubiertas de todos los tipos, conductores eléctricos, calzados de goma, de cuero, colchones, guantes y artículos varios, cerró el último año de ejercicio en el mes de junio con una ganancia de 830 millones de pesos, según las cifras proporcionadas por los trabajadores. Los sueldos de directores y gerentes oscilan entre medio y un millón de pesos mensuales.

Mientras tanto, los trabajadores tendrían que trabajar un año y medio, las mujeres dos años, para ganar lo que percibe un director en un mes. "No estamos dispuestos a soportar tanta injusticia, donde los niños sufren hambre, no se consigue trabajo, no se dispone lo elemental para estudiar, donde los salarios están congelados, donde se reprime violentamente a los que protestan, a los que no se amansan".

En una primera instancia, la patronal tomó conocimiento del petitorio sindical y luego de varios días de estudio respondió que no estaba en condiciones de discutirlo sin la autorización de COPRIN. El Sindicato insistió ante la empresa, a la vez que desde COPRIN se confirmaba que debía ser esta quien respondiera al reclamo, pero entonces, FUNSA dijo que aceptaba el petitorio siempre que se trasladaran a los precios, los aumentos solicitados o, en su defecto, que fueran financiados por mayor productividad de los trabajadores.

El Sindicato entiende que la empresa puede atender el reclamo afectando sus ganancias y rechazan cualquier autofinanciamiento de los aumentos con su propio esfuerzo. Aunque la patronal se ha comprometido a presentar fórmulas de solución al conflicto, la prolongación de las tratativas no hace sino fortalecer la disposición de lucha de los trabajadores para obtener sus justos postulados.

BANCARIOS

"Más allá de la Constitución y la Ley esta la Nación". Esta fue una de las afirmaciones que el Ministro del Interior formuló a los dirigentes bancarios durante una reunión celebrada el viernes.

Según lo informaran en conferencia de prensa los dirigentes bancarios, el Brigadier Sena dio a la entrevista un carácter intimidatorio, advirtiendo que descargaría sobre la dirección del gremio la responsabilidad total de lo que pudiera suceder, en caso de continuar con medidas similares a las realizadas hasta el presente.

De acuerdo a lo informado por los dirigentes, Sena dijo que consideraba ilegales las medidas gremiales de los bancarios. La delegación, integrada por Gómez, Drescher, Collazo y Fassano hizo notar al Ministro que se había cumplido el requisito de preaviso ante COPRIN, de acuerdo a lo indicado por la ley.

El Ministro, respondió que, parafraseando a De Gaulle, "entre la ley y el sentido común, me inclino siempre por el sentido común".

SE PORTARON MAL Y HUBO QUE CASTIGARLOS

Al señalar los bancarios la indiferencia del Poder Ejecutivo cuando la patronal los sancionara ilegalmente por un monto de 150 millones de pesos, Sena respondió que esas sanciones habían sido correctamente aplicadas porque "cuando un chiquilín se porta mal, hay que castigarlo. Ustedes se portaron mal y entonces se aplicó la represión económica. Y así tiene que ser..."

Señalaron los dirigentes bancarios en su conferencia de prensa que Sena les había recordado que él fue parte ejecutora de la militarización de 1969, y que había cumplido su cometido lo mejor posible.

LA ASAMBLEA DE SABADO

El sábado pasado se reunió en el Platense la Asamblea General de los bancarios, donde se analizó la situación de acuerdo a los últimos acontecimientos.

La asamblea sin votos en contra repudió con toda firmeza la coacción ejercida por el ministro del Interior, a la vez que resolvió responsabilizar al Brig. Sena del clima imperante y exigir de inmediato su renuncia.

LA IGLESIA LATINOAMERICANA FRENTE A LA LUCHA DE LIBERACION

LAS NOTICIAS AQUI REUNIDAS CORRESPONDEN A UN PEQUEÑO PERIODO DE UNAS POCAS SEMANAS Y DE ALGUNOS PAISES DE NUESTRO CONTINENTE. LA IGLESIA, POR SUS CORRIENTES RENOVADORAS, AVANZA DECIDIDAMENTE, PARA EL "AGGIORNAMIENTO" DEFENDIDO POR UNO DE SUS GRANDES PAPAS, JUAN XXIII Y, CONSAGRADO EN LAS TESIS PROGRESISTAS DEL CONCILIO VATICANO II Y, POSTERIORMENTE, POR EL CONSEJO EPISCOPAL LATINO AMERICANO (CELAM), DE BOGOTA.

NATURALMENTE, ALGUNOS CATOLICOS NO ESTARAN DE ACUERDO CON ESTAS TESIS Y NO TENEMOS DUDAS DE QUE TALES INFORMACIONES LOS MOLESTARAN Y A TODOS AQUELLOS QUE HACEN DEL CRISTIANISMO UN BALUARTE DE OPRESION, NEGANDO ASI SU PROPIA ESENCIA. NO ES PARA ELLOS QUE HACEMOS ESTE SEMANARIO.

El obispo de Talca afirma: "La palabra socialismo no debe atemorizar a ningún cristiano"

La posición de los cristianos frente al socialismo es uno de los temas más polémicos en el seno de la Iglesia Católica, por la obstinada oposición de sus sectores más conservadores a cualquier cambio de signo anti-capitalista. En la campaña electoral que antecedió a la victoria del Presidente Salvador Allende, ese fue el tema agitado como arma de lucha contra el candidato de la Unidad Popular. Ahora, el problema se plantea en otro nivel. Allende ya no es el candidato, sino el Presidente de la República y las transformaciones que lleva adelante, por la vía institucional, abren para Chile un camino socialista.

En el terreno político, ese cambio fue recibido con un caluroso apoyo de los cristianos y, recientemente, un poderoso núcleo de la Democracia Cristiana se escindió del partido y formó un nuevo grupo, respaldando las acciones del gobierno e integrándose a la corriente nacionalista popular. En los medios eclesiásticos, los cambios también fueron bien acogidos.

Uno de los documentos más recientes de esa polémica es una pastoral del Obispo de la ciudad chilena de Talca.

En esa Carta Pastoral el Obispo chileno señalaba que su país se orienta al socialismo entendido como "un sistema basado en la propiedad social de los medios de producción y en el que la mayoría organizada participe efectivamente en la conducción del progreso histórico". También argumenta: "Creo legítimo para un cristiano apoyar la construcción del socialismo en Chile y aún más, creo que ese aporte será valioso porque pondrá valores cristianos fundamentales: Cristo, la dignidad del hombre, la base familiar, la solidaridad, la participación, el deseo de igualdad. Pienso que un cristiano no debe temer la palabra socialismo. Es útil recordar lo difícil que fue la entrada en el lenguaje de la Iglesia de palabras como democracia, participación, etc."

Otros párrafos de la misma pastoral señalan:

-"Cristo no fue ni capitalista ni socialista. Los cristianos como personas o grupos deben hacer una opción concreta siempre que no se oponga a los valores cristianos. Cristo no estableció un manual de doctrinas económicas o políticas. Plantea un espíritu con el que se debe enfrentar la vida. Y es obra de los cristianos traducir este espíritu en distintas etapas y situaciones".

-"Ya en 1968 escribía a los cristianos de Talca diciéndoles que la palabra socialismo no debe atemorizar a ningún cristiano. Un socialismo, asumido por cristianos cuya finalidad sea construir una sociedad centrada en el hombre, en sus valores y en plena vocación a perfeccionarse como hombre e hijos de Dios, es una alternativa que muchos ven doctrinariamente posible".

-"Al mismo tiempo, es mi opinión personal que un socialismo estatista, sin un margen de iniciativa particular sería dañino para Chile".

Entregar los tesoros de la iglesia a los pobres

El Cardenal Primado de Bolivia, José Clemente Maurer desafió a los sectores tradicionalistas del catolicismo boliviano para que apelen ante la Iglesia para que ésta se deshaga de sus riquezas transfiriéndolas en favor de los pobres.

"Al mundo católico actual no le interesa una Iglesia muerta en sus tesoros, pero sí que viva en el pueblo de Dios. Por eso, la Iglesia debe desprenderse de sus bienes y tesoros para colocarlos al servicio de los pobres".

El Cardenal boliviano, afirmó que, para que su "llamado sea atendido, será necesario antes un cambio en la mentalidad del pueblo boliviano. pues hay mucha gente que no quiere que la Iglesia se deshaga de sus joyas, que adornan las imágenes de la Virgen, en favor de los pobres que pasan hambre".

Aclaró que, en su apelación, no pedía a la Iglesia que se deshaga de joyas históricas o de arte, que pertenecen al patrimonio nacional, sino de aquellas que sólo tienen un valor pecuniario".

"Lo que precisamos en nuestras iglesias, -explicó-, es un altar limpio con dos velas, un crucifijo y un pueblo reverente para oir la palabra de Dios. Todo lo demás es secundario. Las paredes, los adornos, las joyas, todo eso es completamente secundario".

El Cardenal Maurer aclaró que su llamado no es sólo para la Iglesia de Bolivia, sino también para la del Perú y de otros países del mundo".

Cuentas numeradas: Suiza renuncia a procesar a Helder Cámara

El arzobispo de Olinda y Recife monseñor Helder Cámara provocó una tempestad política, nada menos que, en Suiza. Concurrió a ese país a dictar una conferencia en la que criticó las instituciones suizas y emplazó al gobierno helvético a poner término a las "cuentas numeradas" de sus bancos.

Como se sabe, esas cuentas impersonales son el refugio de cuanto dinero mal habido o robado, sobre todo de los países subdesarrollados. El Arzobispo de Recife señaló, con todas las letras y acentos, "el gobierno suizo, permitiendo garantías excepcionales para esos depósitos de dinero arrancado al sacrificio de los trabajadores del Tercer Mundo estaba, en cierto modo, asociándose a la expoliación de nuestras masas oprimidas".

A las autoridades helvéticas no le agradó mucho la acusación de este encendido fiscal y estuvo a punto de denunciar a don Helder a la justicia.

Ultimamente, el gobierno prefirió archivar el problema, que ya comenzaba a levantar violentas reacciones, continuando con las cuentas numeradas, como una especie de santuario del capitalismo, acosado hoy, en gran parte del mundo.

El Arzobispo de Recife, D. Helder Cámara

Una Biblia sin misterios

La primera traducción completa de la Biblia al lenguaje popular latinoamericano ha sido preparado en Chile y editada recientemente en España.

Un equipo de pastoral, bajo la dirección de Ramón Ricciardi, ha traducido esta edición para las Comunidades Cristianas de Latinoamérica.

El aporte más importante de dicha edición -según sus propios promotores- es de orden pastoral buscando "hacer el texto más legible evitando las dificultades con las cuales tropieza el lector de mediana cultura, sin desvirtuar el texto".

El objetivo es llevar al lector lo "substancial", tratando que todo se exprese con palabras corrientes y para responder al creyente medio que busca progresar en la fe. "Se habla de Cristo como de quien vive hoy y se busca en los acontecimientos bíblicos la comprensión de la historia sagrada que nos toca vivir hoy".

En este mismo sentido las fotografías que se insertan no son precisamente las de personajes bíblicos tradicionales, sino del hombre común preocupado, comprometido, angustiado marginado. Esto le da -precisamente- fuerza al mensaje bíblico.

Esta nueva edición de la Biblia concitará el interés, no sólo de la gente más sencilla, sino también de los especialistas en Sagrada Escritura, por su lenguaje comprometido con la vida actual.

El Cardenal Landázuri, de Perú, apoya las reformas realizadas por el gobierno revolucionario. La Iglesia peruana, tradicionalista y conservadora, hace su apertura a los nuevos tiempos

La iglesia peruana lleva a Roma 7 puntos contra el capitalismo y la opresión

La Asamblea Episcopal Peruana llevará al Sínodo Romano, un documento que consta de treinta y tres puntos y un apéndice.

El documento empieza diciendo que "La Iglesia Peruana se encuentra en un país que vive una encrucijada de su historia, en la que está presente la voluntad de nuestro pueblo de forjar una sociedad más justa". Al definir nuestra situación de dependencia, agrega más adelante: "Compartimos con las naciones del Tercer Mundo el ser víctimas de sistemas que explotan nuestros recursos económicos, controlan nuestras decisiones políticas, nos imponen la dominación cultural de sus valores y de su civilización de consumo... Compartimos también con estos países el esfuerzo por una liberación. En nuestro país, por circunstancias históricas, surge una aspiración por la liberación en todo orden. Es el resultado de la miseria de los marginados, de su organización en grupos de presión y de lucha; es efecto también de la interpretación de nuestra realidad como subproducto del desarrollo capitalista de la sociedad occidental".

Después de pedir al Sínodo que rechace la educación clasista y de advertir contra una participación popular que se encauce solamente en una línea prestablecida o bajo un caudillaje político, el documento dice que la participación debe ser un proceso creador y autónomo, basado en la propiedad sobre los bienes. Como consecuencia, es necesario "superar la exclusiva apropiación privada de los medios de producción y promover una propiedad social que responda más eficazmente a la significación del trabajo humano y al destino universal de los bienes.

El punto 10 dice textualmente:

"Lo antedicho y la experiencia de nuestro pueblo lleva al rechazo del capitalismo, tanto en su forma económica como en su base ideológica que favorece el individualismo, el lucro y la explotación del hombre por el hombre.

Obispos de Colombia y México a favor del socialismo

La larga y enconada discusión interna sobre la posición de la Iglesia colombiana frente a los problemas contemporáneos se encamina hacia una victoria de las corrientes posconciliares que defienden para su país una inmediata apertura progresista. Un reciente documento de la Conferencia Nacional de Obispos afirma que "en Colombia parecen darse las condiciones para la organización de la sociedad dentro del esquema de un socialismo comunitario, de clara inspiración cristiana".

Esa declaración provocó un impacto en la opinión colombiana, que se había habituado a las posiciones conservadoras de la Iglesia Católica. Se recuerda que la detonante ruptura del sacerdote Camilo Torres con la jerarquía eclesiástica, en donde Torres manifestó su adhesión a la lucha guerrillera, encontrando la muerte en un enfrentamiento armado con las tropas del gobierno, se debió a las posiciones ultra conservadoras de la Iglesia Colombiana. Camilo Torres deseaba que la iglesia se enrolará en los cambios sociales.

SOCIALISMO COMUNITARIO

La tésis de un "socialismo comunitario" para Colombia marca una evolución considerable en el pensamiento de los obispos colombianos, además, del inevitable proceso de discusión que ya se está llevando a cabo a lo largo y a lo ancho del país.

Por su parte, el obispo de Cuernavaca, en México, Sergio Méndez Arceo, considerado la cabeza de la corriente progresista de la Iglesia mexicana, analiza los cambios en Chile y señala: "el camino socialista es una posible opción para los cristianos".

Mártir

EL PUEBLO BOLIVIANO HA RENDIDO GRANDES HOMENAJES A LA MEMORIA DEL PADRE MAURICIO LEFEVRE EX-DECANO DE LA ESCUELA DE SOCIOLOGIA DE SAN ANDRES, LA PAZ, MUERTO JUNTO A LOS ESTUDIANTES Y OBREROS, DEFENDIENDO A LA UNIVERSIDAD

El Cardenal Caggiano

Todo lo que aparta a la iglesia del pueblo lo aparta también de su misión

Ciento sesenta curas del Movimiento para el Tercer Mundo, representando a 36 de las 42 diócesis argentinas, lanzaron un documento de análisis y crítica de la situación de su país.

El documento comienza a criticar la posición de la propia Iglesia. "La incoherencia entre las grandes declaraciones y las actitudes concretas que las contradicen, la separación entre jerarquías, sacerdotes y laicos, perpetúan una imagen odiosa y anti-evangélica de la Iglesia", señalaron.

Denunciando directamente, al Cardenal Caggiano ("Las publicitadas homilías del Cardenal Primado avalan sistemáticamente todas las maniobras del Poder) explican como entienden a la Iglesia:

"La vocación de la Iglesia, comunidad de creyentes en Cristo, implica contribuir lenta, laboriosa pero irreversiblemente a que el pueblo encuentre los caminos y la meta de su auténtica liberación. Por eso la idea de pueblo es esencial al concepto mismo de Iglesia. Todo lo que la aparta del destino del pueblo la aparta, también, de su misión". A continuación denuncian lo que entienden por "infidelidades de nuestra Iglesia a su misión".

La parte final del llamado "Documento Carlos Paz" se refiere al peronismo, un tema que el Movimiento de los Sacerdotes para el Tercer Mundo aborda por primera vez. "Hoy se ve al Justicialismo desde un ángulo diferente y muchos que no estaban de acuerdo con él ahora lo admiten".

En este tercer y último capítulo, que titulan "Esperanza", señalan que "el pueblo argentino participa, cada día más conscientemente, del despertar liberador que surge en todo el Continente latinoamericano". Entre, otros subrayan los siguientes signos de esperanza:

-Las bases obreras salen de la pasividad y no esperan la solución de sus problemas de las componendas burocráticas, sino que asumen la lucha.

-Los sectores más lúcidos de la juventud, de los intelectuales, de los universitarios dejan sus pequeñas luchas estériles para intentar sumarse al combate revolucionario.

-El movimiento peronista, revolucionario, con su fuerza masiva, con su experiencia de triunfo y de resistencia prolongada, con su nueva juventud, retoma la unidad y la combatividad que hicieron las grandes conquistas sociales argentinas y que llevaran necesariamente hacia la Revolución que hará posible un socialismo original y latinoamericano. Esto no significa que depositemos nuestra confianza en quienes utilizando el nombre de "peronismo" pretenden embarcar al pueblo en otras de las trampas del sistema capitalista. Otros grupos revolucionarios de extracción no peronista acompañan también al pueblo trabajador.

Declara, sobre los militares, que "un ejército, ayer popular, copado poco a poco por el imperialismo y la oligarquía nacional como su último resorte de poder, se ha ido colocando cada día más de espaldas al pueblo".

En la parte final del "documento de Carlos Paz", concluyen que "estas realidades que se evidencian todos los días nos impulsan a reafirmar nuestro compromiso con la causa revolucionaria y a buscar los caminos concretos para servirla. Estamos convencidos, que aquí no está en juego una peripecia política más sino el porvenir y la esperanza de nuestro pueblo, el porvenir y la esperanza de los más pobres".

CONSPIRACION EN PERU: Derecha denunciada, izquierda advertida

Allende insta a Latinoamérica a unirse con ciudadanía única

El Presidente Salvador Allende concluyó su gira por Ecuador, Colombia y Perú, recogiendo los aplausos más calurosos de centenares de miles de latinoamericanos y la consideración de los dirigentes políticos más representativos. En Bogotá, el viejo líder liberal, Jovito Villalba, calificó a Allende como "el más fiel discípulo de Bolívar" y los homenajes que le brindaron en Lima, el pueblo y el gobierno del general Alvarado, no tienen precedentes en aquel país.

Allende instó a América Latina a unirse en un frente antimperialista y propuso una ciudadanía común para todos los latinoamericanos, La repercusión de su viaje puede ser medida por la opinión de "El Mercurio", portavoz del golpismo chileno y de la derecha ultrareaccionaria, que declaró que "Allende ha hecho honor del alto cargo que inviste". Eso no significa que la CIA haya desistido de derrocarlo al igual que al gobierno revolucionario del Perú. En un reciente pronunciamiento , el general Velasco Alvarado advirtió a su pueblo de la conspiración derechista. Como en Bolivia (contubernio -MNR-Falange), la Acción Popular, del ex-presidente Belaunde Terry, se une con la rama derechista del APRA. La embajada norteamericana no cesa de bendecir ese matrimonio. Velasco denunció la conspiración y, también, la acción de pequeños grupos que se creen de "ultraizquierda" y que, según el presidente peruano, están, sin darse cuenta, sirviendo a las maniobras del enemigo.

El viaje de Allende fue realizado cuando los países latinoamericanos se preparan para una reunión de la CECLA (Comisión de Coordinación Latino Americana). Se reune una especie de "Conjo de Guerra", en Panamá para tratar de "convencer" a los EE.UU. que levanten el gravamen del diez por ciento sobre las importaciones de nuestro continente. La verdad es que este no será un Congreso de Panamá, como el que convocara Bolivar, pero sí una reunión de dependientes que, con las excepciones conocidas, van a implorar misericordia a Washington y no a prepararse para enfrentarlo como debía hacer y como sugirió Allende en Quito, Bogotá y Lima. De cualquier manera es un síntoma de que la crisis de relaciones entre los EE.UU. y nuestro vasto continente explotado ya no puede ser enmascarado por las oligarquías, sus aliadas o sus instrumentos.

LAS FRONTERAS IDEOLOGICAS

Las recientes declaraciones del canciller argentino Pablo Pardo trataron de enterrar la teoría Ongania-Costa e Silva de las "fronteras ideológicas", pero, lo que realmente busca el gobierno de Lanusse, más que una política de real independencia, es tratar de fortalecerse con las aparentes buenas relaciones con Chile y Perú. La verdad es que, mientras sus voceros anunciaban esa "nueva política", gorilas argentinos y bolivianos conspiraban junto a sus colegas brasileños en La Plata y Buenos Aires, para derrocar el gobierno del general Torres.

Las "fronteras ideológicas" desaparecen en el exterior si ya no existen internamente. Mientras los gobiernos no se concilien con sus propios pueblos, a los cuales oprimen, como podrán pensar en borrarlas exteriormente?

La política de Lanusse se concentra en la idea de frenar la penetración brasileña no en el terreno donde ésta se ejerce, sino disputándole los favores de Washington para que divida con Buenos Aires los "privilegios" concedidos al Brasil. Es una política de vuelo corto.

FEUDO DE LA AERONAUTICA NORTEAMERICANA

Lo que se verifica en el caso boliviano, escandaloso ejemplo de interferencia extranjera, es el esfuerzo argentino para apropiarse de las riquezas de Bolivia, enseguida del golpe gorila. En Bolivia, ocurrió lo que estaba previsto. Más pronto de lo que se esperaba quedó desenmascaradala presencia norteamericana en el golpe. El "Wáshington Post" relató, con mínimos detalles, la coordinación que ejerció desde Santa Cruz, el agregado aeronáutico en Bolivia, Mayor Robert Lundin, quien "colaboró" con los coroneles sublevados. Recuérdese que el golpe que llevó a Barrientos al poder fue dirigido desde la Embajada norteamericana en La Paz, por otro oficial estadounidense, también agregado de Aeronáutica, el coronel Fox. En los esquemas del Pentágono, parece que Bolivia quedó reservada como feudo exclusivo de la aeronáutica norteamericana.

No tardó mucho en que el gobierno militar brasileño diese la cara. Un crédito de quince millones de dólares ya fue colocado a disposición del coronel Banzer por los empresarios de San Pablo, que como se sabe (consultar en nuestra edición anterior) son en un 82% norteamericanos y europeos.

El Banco do Brasil en La Paz recibió órdenes de otorgar créditos por más de dos millones y medio de dólares para el desarrollo agropecuario boliviano. Eso huele a penetración económica en el sector ganadero y azucarero de Santa Cruz.

Bolivia cambia rapidamente su política. Pidió la revisión de la carta económica del Grupo Andino, para que se le deje mas libre para "dar facilitades al capital extranjero", cuya entrada era disciplinada por aquel pacto, ante fuerte influencia peruana. Quien anunció la medida y, por coincidencia, el deseo de los grupos alemanes (Deutz, Magirius, etc.) fue el ministro de Minas, Serrato Reich (su nombre no sería casual) antiguo abogado de la embajada alemana en La Paz. El Estatuto del Petróleo, modificado por Torres para atender los intereses nacionales, será ahora alterado de modo de permitir que la Gulf pueda volver a operar en el país. Se menciona la posibilidad que la compañía germano-occidental "Klockner" se haga cargo de la explotación de los yacimientos del hierro del Mutun. Ya las negociaciones con Chile están estancadas y se crea, de nuevo, un clima de choque con ese país, lo que puede llevar a la ruptura del entendimiento pala reanudación de relaciones normales.

EL "CAOS" QUE NO ERA CAOS

Para justificar la entrega, la propaganda norteamericana esta presentando al gobierno de Torres como caótico. Naturalmente ningún cambio profundo se realiza sin romper estructuras y, en determinados momentos, desorganizando el viejo sistema de producción para sustituirlo por el que se quiere implantar. Fue así en Rusia, en Cuba, en Argelia y mismo en países como Inglaterra, Francia y EE.UU., cuando pasaron a la era industrial. El Dr. Víctor Paz Estensoro, que culmina melancólicamente una carrera política que merecía respeto, fue vocero de esa imagen falsa. Sobre sus declaraciones, dice el mayor Ruben Sánchez, el bravo comandante del Regimiento Colorado, fiel a Torres: "Paz es la última carta del imperialismo".

SE ACENTUA LA RESISTENCIA

Banzer no consigue dominar el país. La Central Obrera continua existiendo y emitiendo consignas de lucha, y a pesar de haber sido cerradas varias universidades, la lucha estudiantil es cada vez más vigorosa.

Los maestros de Potosí declararon un paro político, que amenaza extenderse por todo el país. El gobierno revela temor y miedo y vigila a la Falange yal Movimiento Nacionalista Revolucionario, para que se "mantengan unidos". Teme sobre todo, el retorno de los partidarios de Torres que se asilaran, y la resistencia de los líderes sindicales y estudiantiles y de decenas de oficiales y cuadros que, con las armas del Regimiento Colorado, entraron en la clandestinidad.

Las fronteras con Argentina están fuertemente custodiadas. Fueron mandados para allí tres regimientos, el 28, 29 y 30, para evitar la infiltración de revolucionarios, a partir de la provincia de Salta. También la frontera brasileña está vigilada de los dos lados.

El general Torres en Lima, se limitó a comentar: "La hora de la victoria está más próxima de lo que se imaginan".

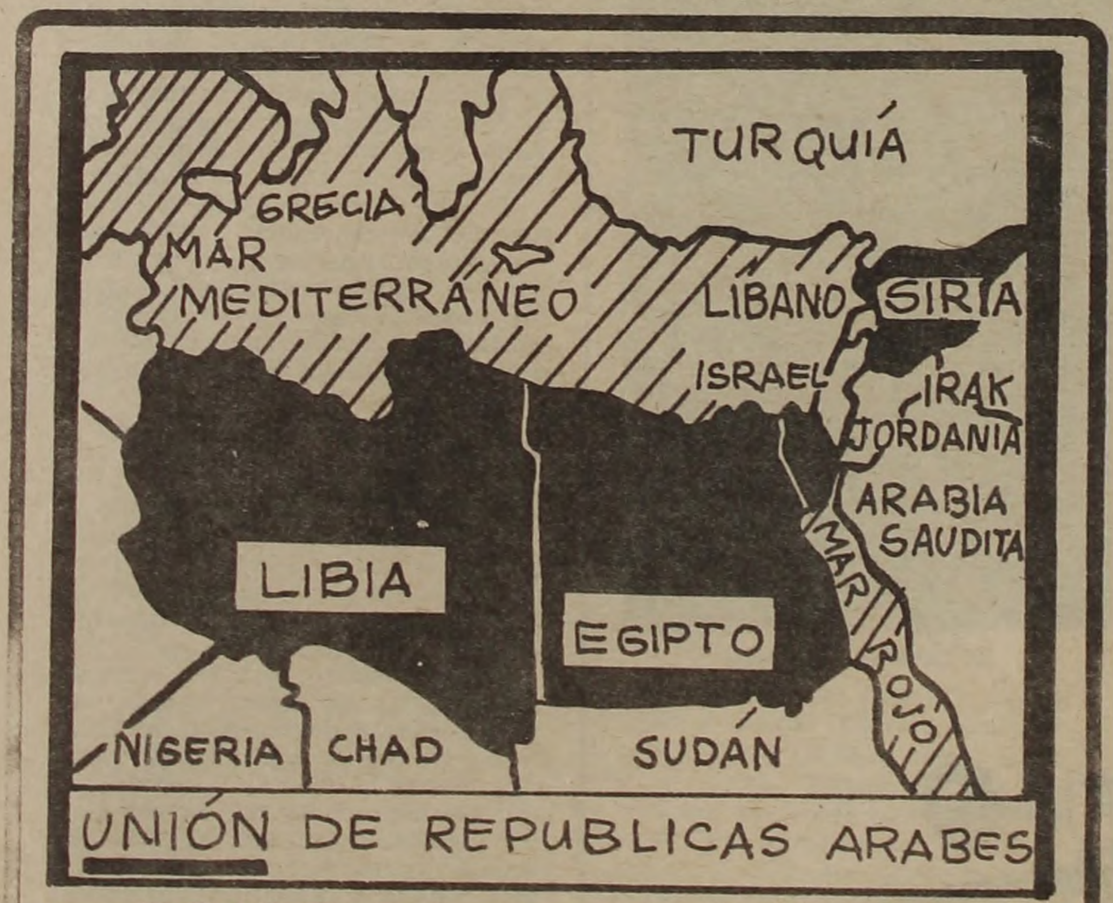

EGIPCIOS Y SIRIOS DEL URUGUAY APOYAN A LA RAU

Más de 40 millones de habitantes, con un territorio de casi 3 millones de kilómetros cuadrados y con una producción superior a los 4 millones de barriles diarios de petróleo, controlando posiciones de vital importancia, estratégica y económica, tales como el Canal de Suez, los puertos de Alejandría, Latakuia y Tobruk, los oleoductos que, de Irak conducen al Mediterráneo. pueden dar a la nueva República Arabe Unida una importancia fundamental no sólo en el proceso de unidad árabe como en la relación de fuerzas en el Mediterráneo oriental.

Hasta que punto la nueva RAU podrá sobrevivir? El sueño de Nasser se derrumba, en la anterior tentativa de unificación, por la presión de las poderosas fuerzas del latifundio y del capital en Siria?

El presidente Sadat y sus colegas, Assad, de Siria y Kadafi de Libia, tendrán presentes esa realidad? El entusiasmo unionista de los tres pueblos fue sumamente expresivo, pero no es suficiente.

Fuerzas poderosas de la contra-revolución áún se hacen fuertes en los tres países y tienen un vasto campo de maniobra para actuar.

La nueva RAU es, de cualquier modo, un paso al frente que se hacía necesario en el mundo árabe cuya revolución sufrió en los últimos meses, posteriores a la muerte de Nasser, retrocesos evidentes.

Como nota original señalemos que en Montevideo, 20 sirios y los egipcios comparecerán, ante la embajada de la RAU, para dar su voto unánime a la unión.

MAYOR PABLO VICENTE

ENTREGAR LOS RESTOS DE EVA PERON A LA CGT REGIONAL DE CORDOBA

VICENTE: "LA OLIGARQUIA PROFANA LA MEMORIA DE EVA"

El cadáver de Eva Duarte fue entregado al general Juan Domingo Perón en Madrid. Se publicita que estuvo enterrado en Milan, pero no hay detalles al respecto. Tampoco el gobierno de Lanusse, que estaría cumpliendo exigencias de Perón para que éste apoye la salida electoral en la Argentina, no dio ninguna información y se limita a decir que, guardando por tanto tiempo los restos de Eva, el ejército quiso "evitar la profanación" de su cuerpo lo que, además de ser difícil de creer, no explica absolutamente nada.

REPUDIADA POR LA OLIGARQUIA

Durante todo este tiempo de la desaparición del cuerpo, Evita se convirtió en un mito en la Argentina, sobre todo para las masas trabajadoras. Circularon muchas versiones sobre el destino de su cadáver. Un alto informante del FBI informó personalmente a Perón en Caracas que su cuerpo había sido incinerado y las cenizas tiradas al Río de la Plata. Todas esas contradictorias versiones hacen que muchas personas -aún ahora- duden de que el cadáver entregado a Perón sea el mismo que el de Eva.

Un influyente dirigente peronista radicado en nuestra Montevideo, el mayor Pablo Vicente nos habló ayer de noche sobre el hecho: "Eva Perón venía del pueblo, de sus propias entrañas. Fue repudiada por la sociedad oligárquica, por el estigma de ser popular, humilde y gran defensora de los pobres. Su muerte marcó una etapa de deterioro en los cuadros de dirección y una infiltración contrarrevolucionaria en el gobierno popular", nos declaró.

- ¿Usted considera a Eva Perón como una revolucionaria?

- "Le voy a contestar con algunos conceptos textuales, de Evita: "Nosotros queremos un cambio total de manera que

hasta los niños vayan creciendo dentro de ese espíritu de repugnancia natural hacia la explotación, la miseria y el dolor del pueblo". "El Peronismo será revolucionario o no será nada". "Todo lo que se opone al pueblo me indigna hasta los límites extremos de mis rebeldías y mis odios". Agreguemos a ésto que en publicaciones peronistas se lee lo siguiente: "Si Evita viviera, sería montonera".

Vicente sostiene que los restos de Eva Perón deben ser inmediatamente entregados a la CNT Regional de Córdoba, por ser ésta la vanguardia de la lucha popular en la Argentina.

Sobre los objetivos que busca el gobierno del general Lanusse al entregar los restos a Perón, Vicente declara:

- "La oligarquía, perdida ante el gran avance popular, especula con ese episodio. Si realmente quiere respetar la voluntad del pueblo, que le permita entonces decidir sobre su destino, con Perón en la Argentina".

- ¿Cree usted que ese hecho contribuya a la pacificación de Argentina?.

- "Ayer, leíamos en los diarios que la Argentina está al borde de otro "Cordobazo"; que en Corrientes se ha establecido el "toque de queda". No son indicios de pacificación; todo lo contrario. Desde sus publicaciones, el pueblo, peronista repite todos los días sobre Evita: "Tu cadáver no será negociado, tus ideas no serán traicionadas, tu lucha será reafirmada".

El mayor Pablo Vicente partirá para Madrid en los próximos días, donde se entrevistará con el general Perón.

Bolivianos: Reencuentro con el Exilio en el Uruguay

TED: OCHO BALAS

El Coronel Samuel Gallardo, Jefe del Estado Mayor del ejército boliviano, en el gobierno del General Torres, el periodista Ted Córdoba, director general de la TV boliviana y ex-secretario del presidente depuesto se encuentran entre los primeros exilados bolivianos llegados a nuestro país. Ted fue ametrallado por bandas derechistas de la Falange Boliviana y presenta ocho impactos de bala. Estuvo exilado en Caracas, después del gorilazo de Barrientos. Reencuentra ahora el camino del destierro junto a sus compañeros, todos seguros de que pronto estarán nuevamente luchando en el suelo patrio.

Gallardo tuvo relevante papel en la defensa del gobierno revolucionario. Este oficial alcanzó notoriedad internacional cuando denunció las ingerencias del general Lanusse en el fallido golpe del general Miranda.

Los otros exilados, actualmente en Montevideo, son los siguientes: Luis Gallardo, ex asesor de la presidencia Torres; Luis González, ex Director de Información de la Presidencia; Edgar Tapia, dirigente de la Central Obrera Boliviana; Ramiro Velazco, Catedrático de Derecho de la Universidad; Aníbal Guzmán, pastor metodista y Javier Jordán, ex gerente general de la TV boliviana.

Un elevado número de sindicalistas, estudiantes, militares y políticos se asiló en las embajadas latinoamericanas de La Paz, principalmente en la representación de Perú. Cincuenta periodistas están en la clandestinidad o asilados. El coronel Banzer acaba de cerrar todas las universidades bolivianas, increible decisión que, en declaración oficial, consideró "el acto más trascendente de su gobierno".

CORONEL GALLARDO

YA SON CINCO

Desde las primeras escaramuzas del año 68 hasta la muerte de Julio Spósito ya son cinco los estudiantes que cayeron en el curso de enfrentamientos callejeros con la policía.

Estos jóvenes cerraron sus ojos ocupando la primera línea en la defensa de la libertad. Hoy lo que importa es enjuiciar este clima de violencia que desde hace tres años envuelve al país enfrentando a hermanos contra hermanos y ensuciándolo todo con manchas de odio y de sangre.

Ya antes de que se produjera la primera muerte decenas de obreros y estudiantes habían resultado heridos durante las manifestaciones callejeras. Sin embargo, se debe concordar en que es recién tras la adopción de las primeras medidas prontas de seguridad, el 13 de junio de 1968, y los centenares de detenciones que se produjeron casi inmediatamente, que el clima de violencia comenzó a apoderarse definitivamente de la ciudad. Los choques empezaron a hacerse cada vez más frecuentes como consecuencia de la crisis total que envolvía al país. Estos hechos tomaron incremento sobre todo luego del allanamiento del local central de la Universidad de la República, en oportunidad del secuestro del Director Interventor de UTE, Dr. Ulysses Pereyra Reverbel. Dicho procedimiento -totalmente infructuoso- fue considerado por los jóvenes como un avasallamiento de la autonomía universitaria por la que tanto se había luchado y por la que precisamente en ese año 68 se derramó tanta sangre en todos los rincones del globo. Desde ese momento, todo intento de diálogo se hizo imposible y la violencia se desparramó como un líquido hirviente por las calles montevideanas.

El ingreso de heridos se hizo entonces frecuente para las guardias de todos los centros asistenciales. En uno de los múltiples incidentes que se produjeron por aquellos días, un joven, Ricardo Toyos, fue herido de un balazo en la cabeza y durante varias semanas se debatió entre la vida y la muerte como un trágico presagio de la violencia que se desataría en los días siguientes.

Y lamentablemente el aviso se hizo realidad. Tras serios incidentes frente a la Facultad de Veterinaria, otro joven, Líber Arce, cayó herido de muerte por una bala que le penetró por la espalda destrozándole la arteria femoral. El dolor se apoderó entonces de la población. Una imponente manifestación de más de 300 mil personas -según la estimación de las agencias noticiosas internacionales- acompañó a Líber Arce hasta su morada definitiva en el cementerio del Buceo. La frase de "Líber Arce, Liberarse" se apoderó entonces de la mayoría de los muros de Montevideo como el inicio de una nueva etapa de nuestra historia, una etapa violenta.

La muerte de Líber Arce es también hasta este momento, la única que ha sido totalmente aclarada por la Justicia. Su matador Enrique Tegliache, fue procesado por el magistrado actuante por el delito de "homicidio culposo". En la oportunidad se comprobó que el funcionario policial había utilizado su pistola de reglamento con recutor para proyectiles calibre 22.

Pocos días más tarde, y cuando aún el dolor de la muerte de Líber Arce y las graves lesiones de Toyos no se habían borrado de la población, una noche de duros enfrentamientos culminó con la muerte de los jóvenes Susana Pintos y Hugo de los Santos y más de setenta compañeros heridos, varios de consideración.

Finalmente, el 24 de julio pasado otra bala calibre 22 daba muerte a Heber Nieto, un joven que se encontraba ayudando en la remodelación de la escuela de la Construcción de UTU, cuando se produjo una serie de duros enfrentamientos.

Tampoco en este caso las autoridades lograron esclarecer totalmente los hechos y lo más probable es que nunca se logre conocer el nombre de su asesino.

La lista se cierra ahora con el nombre de Julio Spósito otro joven que entrega su vida en esta carrera -dolorosamente violenta- por la conquista de la libertad.

CAYO UN CATOLICO MILITANTE

19 AÑOS, estudiante de 2o. año de Preparatorios de Ciencias Económicas, cristiano militante y educador en la Parroquia de Pocitos, militante también del Frente Estudiantil Revolucionario, hijo y hermano ejemplar. Todas y cada una de éstas definiciones se reunían armónicamente en Julio, con un grado de entrega y profundidad nada accidental o fortuito, sino característico de la juventud de hoy, la que ha asumido integramente su papel en la lucha por los cambios revolucionarios, de los cuales depende su futuro y el de todo un pueblo.

SUR se acercó a sus padres y a sus compañeros más directos de militancia. La coincidencia absoluta de todas las versiones, que nos dan la imagen de Julio desde distintos campos de la intensa actividad que desarrollaba, no son sólo índice de veracidad, son la certeza de la unidad y la autenticidad de un joven, en todos los planos de la vida, hasta el momento mismo en que esta fuera cortada bruscamente por una bala.

CON SUS PADRES

"El era educador de niños en el MIYA, a esa dedicación tan especial le daba toda su fuerza, como se la daba también a su movimiento, entregándose por entero", nos dice su padre, un modesto funcionario de ANCAP. En el MIYA, Movimiento Infancia y Adolescencia de la Parroquia de Pocitos, impartía educación cristiana de preparación posterior a la 1a. Comunión en grupos de niños de siete años en adelante.

"Teníamos un quiosko en el que Julio nos ayudaba, por la mañana, de tarde asistía a las clases del IAVA y luego se dedicaba a sus actividades", continúa. "Formamos una familia cristiana que se siente tal -agrega el padre-, los problemas de él eran los nuestros también".

"Como todas las personas que comprenden la situación actual del país, sabíamos que un muchacho con ese grado de concientización estaba jugándose la vida. Nos tocó a nosotros. Yo soy militante del Frente Amplio, integro el Partido Demócrata Cristiano, en cualquier lugar de militancia la única alternativa es seguir militando para que cambie esta situación".

SUS COMPAÑEROS

SUR departió también con sus compañeros de Agru-

ación correspondiente al IAVA 3. ¿Cuales eran sus aracterísticas personales? "Se conjugaban por un lado a sencillez, con la profundidad en todos los juicios. xtremadamente generoso con todo el mundo. Valentía y combatividad. También por sus condiciones prácticas. n el 68 entró a Preparatorios, comenzó militando en GE, después en el 69 se integró al FER".

¿Qué era lo que lo llevaba personalmente a militar? "Consideraba que como cristiano tenía que compromerse con la realidad y dentro de esa realidad se identificó con el humilde, el pobre, el desheredado. Entenía el amor al hombre identificado con una clase, de los explotados y eso lo llevó a la necesidad de n agrupamiento que llevara a cabo la liberación de la lase trabajadora. No sentía su visión cristiana separada de los principios marxista-leninista, para él se omplementaban y su práctica muestra como centraba n su vida las dos actividades".

¿Cómo buscaba alcanzar esos objetivos en el FER? "Nuestra tarea hoy es atacar a la clase dominante donde sabemos que le duele, logrando de ésta manera fortificar al pueblo, fortificarlo en la lucha. Y eso es reprimible por el régimen, aunque le cueste desenmascararse cada vez más".

MAXIMA ENTREGA

Para sus compañeros de la Juventud Estudiantil Católica, Julio no se destacaba por los verbalismos teóricos, pues demostraba sus ideas en la acción constante y disciplinada, vivida en diversos campos. En todo momento explicitó una profunda vivencia cristiana, alegre de poder servir a los demás".

"Creyó firmemente que su lucha por una sociedad más justa era su aporte a la construcción del reino de Dios y la aplicación de su amor entre los hombres. Todo su proceso de entrega, día a día, se ha consumado con la mayor entrega de sí mismo: su muerte. Nadie ama más que el que da su vida".

"Estas muerto, pero seguirás presente entre los que siguiendo tu ejemplo llevaremos hasta el fin el compromiso, por la creación de un hombre nuevo en una sociedad justa, hasta la plena liberación en Cristo".

RESPUESTA DE LA ENSEÑANZA

1 LA INVASION DE LA UNIVERSIDAD, UNA GRAVISIMA DECISION DE SENA (Rector Ing. Oscar Maggiolo)

La conversación telefónica del Ministro Sena con el Rector de la Universidad, a menos de veinticuatro horas de la muerte de Julio Spósito en frente de las facultades de Medicina y Química, ha sido considerada como un preaviso de la determinación con que procedieron las fuerzas policiales en la tarde del miércoles 1o. y, a su vez, la reiteración de ataques a la autonomía universitaria.

La pormenorizada nota enviada al Ministerio por el Ing. Maggiolo, al día siguiente, fue contestada el viernes por la noche con dos precisiones, que no modifican sustancialmente la versión dada por el Rector, y la ratificación de la grave decisión, lo que introduce un nuevo elemento de tensión en el conmocionado ambiente universitario.

En la respuesta del Brigadier Sena se reitera la orden dada a las fuerzas policiales de que "no vacilen en entrar a esos locales", los universitarios, "a los efectos de detener" a las personas que buscan refugio o actúan desde ellos atentando contra las fuerzas del orden, según el Ministro del Interior, "para someterlos a disposición de la Justicia competente".

Más que un juego de palabras, eran consideradas una burla tanto las precisiones, si se tiene en cuenta las dificultades habidas para esclarecer los procedimientos policiales, como también las referencias a la intervención de la Justicia para garantizarlos, si nos atenemos a la conducta seguida por el Ministro.

SUR entrevistó al Ing. Maggiolo, quien respondió así a nuestras preguntas:

¿COMO FUE LA CONVERSACION DEL MINISTRO SENA CON UD.?

"Fue muy breve y su tenor es el que se trasunta de mi nota respuesta al Sr. Ministro Sena que la prensa ha dado a conocer. Una decisión, unilateral, sin conversación previa de ninguna especie por parte del Ministerio, de invadir con fuerzas policiales los locales universitarios, cuando éste lo considere oportuno, en base a una información totalmente errónea.

La decisión no es sólo violatoria de normas autonómicas y constitucionales bien precisas, sino de gran gravedad pues los locales universitarios están permanentemente desbordados de estudiantes, profesores y funcionarios. Las consecuencias de tan desatinada decisión se le hizo notar de inmediato al Ministro.

¿QUE POSICION ADOPTARIA LA UNIVERSIDAD DE CONCRETARSE ESE ANUNCIO?

La que corresponde, oponerse a la medida por los medios que considere oportuno según el momento en que la decisión se tome.

No son cosas que se puedan prever.

¿QUE SIGNIFICADO LE ASIGNA A LA MUERTE DEL ESTUDIANTE SPOSITO EN EL ACTUAL PANORAMA NACIONAL?

Estamos frente a hechos concretos destinados a perturbar la realización del acto eleccionario. El Poder

Ejecutivo no es más neutral en este episodio y desea radicalizar una situación para captar al máximo la opinión de la extrema derecha del país.

La historia del acceso del fascismo italiano al poder y del nazismo alemán, el franquismo en España, etc. están plagadas de hechos similares en que se capitaliza la violencia como vía para resolver el descontento de la crísis que no se sabe resolver por los procedimientos que efectivamente conducirían a su superación.

¿LA UNIVERSIDAD TIENE UNA POSICION PARA SOLUCIONAR ESTOS PROBLEMAS?

La Universidad no es una institución política. Por consiguiente no puede tener soluciones para el aspecto político de la crísis.

En cambio la Universidad ha expresado en múltiples ocasiones, sea a través de declaraciones de sus Consejos, de estudios de sus institutos y cátedras, de seminarios, cuáles son las razones de la crísis y cual es la vía de su superación. Somos una nación económicamente dependiente y con un espectro de producción tan estrecho que el dominio del país se obtiene con facilidad a través de la banca y el control de la comercialización y producción de la lana y la carne. Por allí hay que atacar al problema y hemos proporcionado estudios, estadísticas, soluciones comparativas, que en definitiva forman la base para que la ciudadanía opte con conocimiento y plena conciencia de nuestra realidad. Esta es nuestra misión y estas son las soluciones que podemos brindar. Creemos haber cumplido con el país".

2 EXISTE UN EVIDENTE PLAN DE PERTURBACION EN SECUNDARIA (Cayota, F.N. de Profesores)

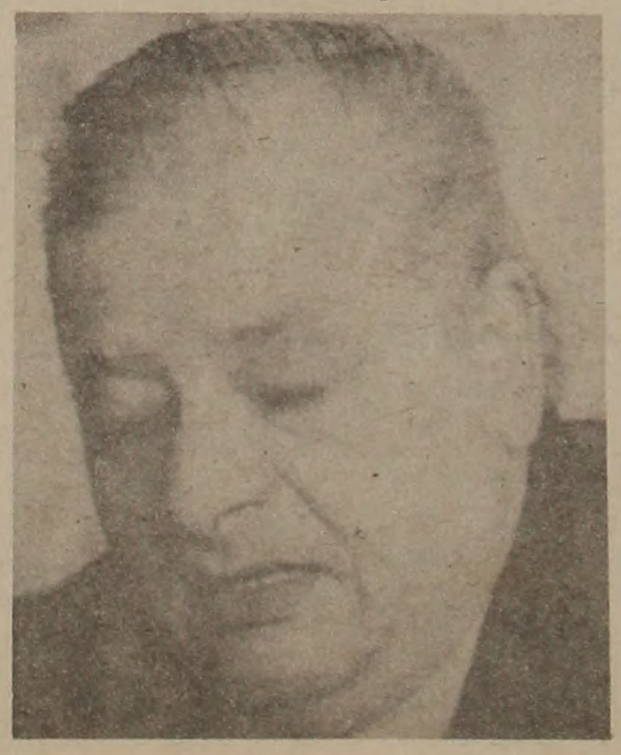

Para Víctor Cayota, Presidente de la Federación Nacional de Profesores de Enseñanza Secundaria, los actuales acontecimientos son la confirmación dramática del clima de tensión que se vive en el ente desde que se iniciara la intervención del Poder Ejecutivo, en febrero de 1970, por cuya superación ha bregado tesoneramente la gremial de docentes, junto a estudiantes y padres.

"Esto forma parte -declaró a SUR-, de todo un plan de perturbación que busca justamente impedir el proceso de recuperación que se ha iniciado en Secundaria, con la colaboración de padres, estudiantes y profesores, y ahora con la política acertada del Consejo Interino".

"No hay que olvidarse -agrega-, del discurso de Pacheco, la noche que vencía el plazo para vetar la Constitución por ley del Consejo Interino, en que se preanunció la política de presión que en distintos planos se ha ejercido sobre Secundaria. Desde los interrogatorios del Ministro Cersósimo, los ataques de las bandas de la JUP, hasta hechos tan dolorosos y desgraciados como la muerte del compañero Julio Spósito".

Cayota recalcó el diálogo permanente y el contacto estrecho que mantiene la Federación con estudiantes y padres en todas estas circunstancias, asignándole al mismo una importancia fundamental ante la persistencia de los ataques y nuevas amenazas.

"La Federación señala -advirtió finalmente su Presidente-, que cualquier intento de avasallar Secundaria en este momento encontrará una firme oposición, todavía mayor que la que encontró la Interventora y su nefasta política".

Inmensa Columna

Una inmensa columna de pueblo acompañó los restos del estudiante Julio Spósito, desde el local del Instituto Alfredo Vázquez Acevedo hasta el Cementerio del Buceo. Sus compañeros lo llevaron a pulso detras iban sus padres y familiares y más atrás, a lo largo de decenas de cuadras, se extendía el cortejo en medio de carteles y banderas que distinguían a las organizaciones estudiantiles, sindicales y Comités de Base del Frente Amplio.

Julio Spósito, quinto mártir estudiantil y primero en Enseñanza Secundaria, reeditó las demostraciones populares de hondo contenido emotivo y reafirmación militante sucedidas con Liber Arce, Hugo de de los Santos, Susana Pintos, Arturo Recalde y Heber Nieto. Cada vez se hace oir con más fuerza el canto del Himno Nacional como expresión de dolor y bronca por la muerte de otro militante de las causas populares.

Inmediatamente después de conocida la muerte de Spósito, por las fábricas, por los centros de estudio, por todos los barrios circularon volantes explicativos del hecho, llamando a concurrir al velatorio.

En las primeras horas, Julio Spósito fue velado en la Parroquia de Pocitos, donde había desarrollado como creyente una intensa actividad. Luego de la misa celebrada en su nombre, sobre el mediodía del jueves, fue trasladado al local del IAVA en el que estudió Ciencias Económicas, desplegando todo su compromiso como militante del movimiento estudiantil.

Desde las 9 horas del día viernes 3 numerosas columnas de trabajadores abandonaron su actividad, los estudiantes suspendieron sus clases, y el pueblo afluyó a las puertas del IAVA para hacerse presente junto al estudiante caído.

EL PADRE DE SUSANA DENUNCIA "LA ORGIA DE SANGRE"

La muerte del estudiante Julio Spósito, que tan hondo me llega por haber caído en la misma lucha en que cayó Susana y todos los muertos inolvidables de este régimen, es una nueva y triste etapa en el combate de un pueblo al que no doblegarán porque el camino es claro: vivir como orientales o arrodillarse como esclavos .

Se busca sembrar el miedo en las masas populares y hacer de ellas un fácil instrumento de dominio y explotación. Con tal de cumplir ese plan, no le importó a este gobierno enfrentar a la policía con el pueblo, fomentando el odio entre uruguayos .

Mi concepción política ha sido siempre la que conduzca a la felicidad de los pueblos; y como muchos que fueron miserablemente engañados por la falsa propaganda de los dos partidos tradicionales; hasta la elección anterior a la muerte de Susana voté a los colorados. Cuando fue muerto Liber Arce, el sacudón que sintió el pueblo me conmovió profundamente. Ahora, después de esta orgía de sangre, comprendo perfectamente que la "democracia" de este Uruguay de ahora es una mentira, que en el fondo se trata de una oligarquía adueñada del poder, que ha hecho de este gobierno una sociedad anónima en la que caben los más sucios negociados .

La muerte de Susana y de todos los que cayeron en este régimen es un ejemplo que ni el pueblo uruguayo ni ningún pueblo de la tierra puede olvidar; ellos cayeron por ideales muy queridos para todos, si su muerte fuera inútil tendríamos que dejar de creer en el pueblo oriental; pero éste sabe perfectamente lo que quiere. Una última reflexión: aún no se sabe cual fue la mano criminal que disparó las armas ante Susana y Hugo aquel 20 de setiembre de 1968, pero en las sombras de este régimen se avizoran nítidamente los rostros de los cómplices y encubridores .

BANDAS FASCISTAS EN LA CALLE

"La reacción y el gobierno organizan y desatan las bandas fascistas a la calle y estimulan por todas las vías la violencia contra el pueblo. Esta muerte es resultado de ese clima y es un martir más que se suma a los jóvenes y trabajadores caídos, que levantamos como banderas del pueblo, seguros de que el futuro nos pertenece", así se expresó para SUR José D'Elía, Presidente de la CNT, momentos antes de iniciarse el entierro de Julio Spósito.

"Es en éste clima -afirmó D'Elía-, de agudización de las luchas sociales, donde los trabajadores están día a día en la calle disputando los salarios, las leyes obreras a nivel parlamentario, todos unidos peleando simultáneamente por las libertades democráticas y de los presos, por los destituídos, por la defensa de los centros universitarios, sin dar ni pedir cuartel".

APAGARON UNA CHISPA PERO NO LA LLAMA

Julio

Un libro retoñó
del cadáver exabrupto.

César Vallejo.

El día viernes 3 amanecio gris sobre la multitud que en una larga cola dejaba su homenaje desfilando con sereno dolor militante ante el cuerpo joven de Julio Spósito. En esa mañana que poco a poco se fue iluminando con un sol implacable como la vida que no puede ser detenida, muchos volvieron a la vieja casa del Inst. Vazquez Acevedo. Se reencontraron con un edificio renovado en su alma, con la mano anónima que dibuja en las paredes la consigna que reúne en una frase el sentido responsable de un pueblo o la indignación colectiva ante esa muerte. Estos patios no son ya los que vieron aquella adolescencia pacífica que solamente podía vibrar de solidaridad por heridas distantes de otros pueblos. Tampoco el país era el que ahora han querido cambiarnos. Ni los responsables de su destino como nación tenían el sello oscuro de éstos aunque pudieran ser parientes más o menos próximos.

Ahora la solidaridad de los jóvenes y de la demás gente presente era por su propia suerte. La carne herida es cosa íntima y de nuestra familia. Julio no es el vietnamita quemado por el napalm aunque en definitiva la marca de fábrica de la bala sindique la misma procedencia. Por eso la respuesta de todos, la presencia unánime. Junto a los jóvenes decididos y graves, la cabeza cana del jubilado. el aire de duro trajín del obrero que entra tal vez por primera vez a un instituto de estudio medio, para despedir al compañero caído en acto de servicio solidario. Es la fraternidad de los combatientes lo que llenó el aula del Vazquez con una resonancia firme, inquebrantable.

Cuando la cultura esta fundada en la vida. cuando un estudiante decide que saber es armar la inteligencia para servir al prójimo, se entiende bien porque apuntan hacia allí las armas de la oligarquía. La escalada contra la cultura , impedir que lleguen los libros a todos los rincones del país, poner trabas a un saber cada vez más eficaz y político, es un verdadero atentado contra la vida. Por eso el velatorio de Julio era velar la vida que quieren matarnos.

Como si fuera una parábola evangélica, los caídos desde Liber hasta Julio son una amplia gama de militancias, ideologías y creencias. Comunistas, anarquistas y cristianos, el pueblo entonces, documentan donde está la frontera: entre la libertad y el despotismo. Toda la sangre derramada es triste. Toda muerte es dolorosa. Pero no podemos tampoco silenciar que los caídos al pie de la bandera que Julio tenía en sus manos son aliento y sostén de una causa que permite superar aún el quebrantamiento del propio padre: "Estoy orgulloso de mi hijo". Todos morimos al fin, pero cada uno madura también su propia muerte.

Hace tres años, cuando Liber Arce iniciaba una lista de mártires que ha crecido más allá de toda razón y paciencia, una niña de seis años preguntó a su padre si ella también iba a morir cuando llegara el momento de ingresar al liceo. Trasladamos esta pregunta a todos los padres de este país. Si los responsables tienen todavía oídos sepan que para los niños uruguayos la juventud es, contra toda ley natural, un riesgo de vida. En esta república democrática se ha invertido el orden biológico y mientras las momias alcanzan ministerios para arreglar sus propias finanzas, los jóvenes esperan la adolescencia como el preámbulo de una sentencia de muerte. El absurdo decreta por sí solo la suerte de los culpables. No podrán matar la vida.

Hugo García Robles

DEGOLLO A UNA MUJER PARA PODER CASARSE

El esposo de la víctima y el propietario de la panadería "La Unidad" muestran al cronista de "SUR" el lugar en que fue encontrada la infeliz cuidadora

"Aquí fue donde la encontré. Estaba tirada detrás del mostrador, en el medio de un charco de sangre. Enseguida la llevamos en un patrullero hasta el Sindicato Médico, pero ya no se podía hacer nada. Según los doctores, el asesino le había dado siete puñaladas en la garganta y varios golpes en la cabeza. ¡Pobrecita! Y pensar que ella nunca le había hecho mal a nadie. . ."

Afectado aún por el hallazgo, Juan Carlos García Zuleta, quien se desempeña desde hace varios años como sereno de la panadería "La Unidad", de Piedra Alta casi Paysandú, revivía la forma en que encontró muerta a su esposa, Gregoria Uride Hera de García, en la noche del último sábado. García intuyó la tragedia en el momento en que golpeó a la puerta de la panadería y, contra lo que era habitual, nadie salió a atenderlo. Fue entonces que utilizó sus propias llaves, encontrándose con el trágico cuadro.

La forma en que fue ultimada la mujer hizo que las pesquisas se centraran inmediatamente entre las personas que tenían cierto contacto con el negocio. El homicida había actuado seguramente por temor a ser reconocido y de esta forma estableció la primera pista sobre su identidad. Pocas horas más tarde la policía lograba detener a un muchacho de 17 años que hasta hace dos meses había trabajado en la panadería, y que no tardó mucho tiempo en confesar su delito. Según su testimonio había intentado la rapiña con el objeto de conseguir dinero para comprometerse con su novia, pero fue sorprendido por la cuidadora y entonces no le quedó otro remedio que ultimarla para que nadie se enterara del hecho.

"Desde hace varios días que yo venía desconfiando que algo se traía entre manos -nos manifestó el dueño de la panadería, Cándido Agustín Rodríguez-. Incluso le había dicho a varios empleados que si lo veían anduvieran con cuidado. Ya mientras estuvo trabajando aquí me había robado cinco mil pesos y los otros días vino nuevamente al negocio y estuvo vigilando todos mis movimientos. La fatalidad hizo que justo esa noche la señora se quedara sola en el negocio, de otra forma seguramente no se hubiera animado a consumar el hecho. . ."

Según el propio dueño, el muchacho sólo logró apoderarse de una suma aproximada a los cincuenta mil pesos, que era lo que se había producido al cabo de la jornada. La torpeza del homicida fue tanta que incluso hubo algunos vecinos que lo vieron merodeando por el negocio, lo que hizo que su detención fuera solo cuestión de horas.

QUERIA CASARSE

Una vez detenido, el muchacho declaró a la policía que había cometido el atraco porque pensaba casarse y no contaba con los medios suficientes para hacerlo. Fue entonces que pensó en la posibilidad de cometer la rapiña en la panadería en la que había trabajado y dominaba todos los movimientos. El sábado llegó hasta el negocio y golpeó la puerta, pero como nadie salió a atenderlo movió el picaporte y se introdujo en el local. Cuando se encontraba buscando el lugar en el que se guardaba el dinero fue sorprendido por la cuidadora y entonces tomó un cuchillo que se encontraba a su alcance y comenzó a hundírselo en la garganta de la víctima. Luego fue a esconderse a su casa pero como no se sentía seguro se dirigió hacia la casa de su novia, en Villa Colón, donde finalmente fue detenido por la policía.

Cuando lo prendieron, el muchacho sólo tenía en su poder 28 mil pesos, sin que por el momento se haya podido establecer el destino que le dio al resto de la suma robada.

ABORTO

Con respecto a la nota sobre el aborto publicada en nuestro número anterior el esposo de la víctima nos llamó para agradecer que nos hubiéramos ocupado del caso. A la vez nos solicitó que hiciéramos un llamado a todos los jóvenes para que no se arriesguen a pasar por un trance similar al suyo. En ese sentido, nos prometió proporcionar algunos datos complementarios sobre el caso de su esposa, los que publicaremos en próximas ediciones. Nos solicitó, también, que aclaráramos, que no llevaba ocho meses de casado, como se afirmaba en la nota, sino cinco meses y 22 días, lo que hace aún más doloroso el hecho.

¿Quién mató a los coraceros?

El pasado jueves (setiembre 2), dos coraceros fueron asesinados en el interior del hospital "Pedro Visca". Quienes fueron los autores no se conoce. Sí se sabe quienes no fueron. He aquí la versión de los hechos, brindada por la Jefatura de Policía de Montevideo:

HOMICIDIOS: Poco después de las 12.00, 3 desconocidos uno de ellos del sexo femenino, jóvenes, entraron al Hospital Pedro Visca, portando túnicas en los brazos, llegando hasta la Secretaría donde se encontraban de vigilancia dos coraceros, sacando a relucir pistolas con las cuales dispararon sobre los funcionarios que eran Wilder Daniel Soto Romero, oriental, soltero de 25 años y Nelson Lima Gutiérrez, oriental, soltero de 27 años. El primero de ellos presenta cuatro heridas de bala en la espalda, una en el tórax y otra en la cabeza, falleciendo en el acto; el citado en segundo término con cuatro heridas de bala en la cabeza, fue trasladado al Hospital de Clínicas, donde dejó de existir. Los delincuentes, una vez, consumado el hecho, fugaron de inmediato, existiendo la presunción de que los mismos fueron secundados en su acción por otras personas que penetraron junto, con ellos.

Acertijos

PROBLEMA No. 1

Tiene 8 caras. Quizás haya pensado usted en 6 caras, pero recuerde las dos bases: ellas también se consideran caras.

PROBLEMA No. 2

Tres eslabones, siempre que sean los tres eslabones de uno de los trozos y con ellos se unan los cuatro trozos restantes.

PROBLEMA No. 3

El vendedor se refería a la cesta que contenía 29 huevos.

En las que contenían 23, 12 y 5, había huevos de gallina; los de pato estaban en las canastas que contenían 14 y 6 huevos.

Pruebe eliminando una canasta por vez, y comprobará que esta es la única solución.

LA MEJOR EN TODO INFORMA

ULTIMA SEMANA
PARA INTERVENIR EN EL
GRAN SORTEO MENSUAL
DEL PROXIMO DOMINGO
ABONANDO HASTA LA
5ª CUOTA
EL PLAZO BANCARIO
VENCE EL: VIERNES 10

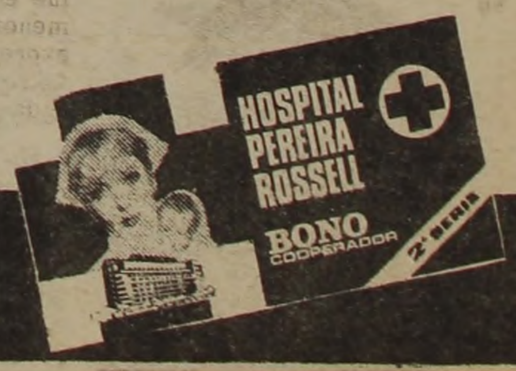

VIOLENTO FIN DE UN "VIOLENTO"

UNA BALA EN LA NUCA FUE LO UNICO QUE LE BRINDO LA SOCIEDAD

"Mire, yo lo conocí bien a "El Peti". No era un tipo al que se le pueda decir mala entraña ... empezó a robar hace años, como tantos. Se había quedado sin trabajo y no tenía que comer. Así empezó, como le digo, por necesidad. Al poco tiempo lo prendieron y lo "embagayaron" ... necesitaban aclarar varios hurtos, sabe y el de turno fue "El Peti". Cuando salió era casi un chiquilín, había cambiado mucho, a quién quisiera oirlo le decía que le iban a pagar el "garrón" que se había comido..."

El anciano, viejo conocido de De Angelis siguió hablando, parado en la puerta de su humilde vivienda. Rememoró así los comienzos delictivos de un violento; de un chiquilín que empezaba a ser hombre detrás de las rejas del obsoleto Establecimiento de Detención.

Había robado por necesidad, es cierto, pero ya estaba dado el primer paso. En Miguelete no tuvo posibilidades de recuperación, el sistema carcelario -de alguna forma hay que llamarlo-, no hace posible la readaptación del preso. Las gruesas paredes de reja y cemento son sólo una jaula más para esos hombres que por una u otra causa han delinquido. Adentro sólo importa el machismo, el comercio interno clandestino, el hacerse de un "corte", en una palabra sobrevivir. El hombre deja de ser tal y se transforma en un número más.

El trato cotidiano con homosexuales y delincuentes habituales, -para los que tampoco hay atención médica y sicológica como sistema-, los va endureciendo y poco a poco se van alejando del camino de la recuperación.

"Siguió robando sabe, se había juntado con otros que conoció en Miguelete. Hasta parecía otro, cuando uno lo miraba y eso que lo conozco desde que nació. Daba un poco de miedo o algo así, en fin... que se yo, el asunto es que al poco tiempo cayó de nuevo y otra vez a Miguelete..."

Otra vez a Miguelete, otra vez a la jaula, que irónicamente en ese entonces dependía del Ministerio de Cultura. Y lo peor es que ya a esta altura del proceso, los titulares de los diarios hacían su clásico sensacionalismo.

"Estuvo adentro más de un año, al poco tiempo de salir conoció a su actual esposa. Era casi una niña, tendría catorce o quince años. Se casaron. Pareció que esto iba a cambiar al muchacho. Se fueron a vivir solos a una casita y De Angelis salió a buscar trabajo, pero en todos lados se lo negaron, sus antecedentes, sabe... Además a cada rato lo llevaban a la Jefatura por averiguaciones y allí estaba preso cuatro días. Salía y otra vez tres o cuatro días por averiguaciones. Estoy seguro que esto y la falta de trabajo hicieron que volviera a robar. En ese interín tuvo un hijo, necesitaba dinero y como siempre, con dos o tres conocidos de Miguelete empezó a hacer "escruches".

Pero "El Peti" había aprendido muy bien su lamentable oficio, se había transformado en un habilísimo escruchante y como tal aprendió a evadir la policía. Al poco tiempo de haber cometido decenas de ilícitos reunió una suma varias veces millonaria y haciendo uso de documentos falsificados se fue a Porto Alegre con su esposa. Una vez instalado se compró dos o tres caballos de carrera, un auto último modelo y un apartamento estaba haciendo lo que nunca había podido, vivir, pero lógicamente, a ese ritmo, al poco tiempo el bolsillo dijo ¡Basta!

Regresó a Montevideo, pero el "escruche" ya no le alcanzaba para la vida lujosa a la que se había acostumbrado. Fue así, como junto a Iriarte Yañez, "El Gorila" y otros conocidos delincuentes dejó el escruche para transformarse en un rapiñero.

"... y le puedo asegurar que le rendía, con decirle que a su esposa le daba entre $ 50.000 y $ 100.000 por día".

Y aquella adolescente había madurado acostumbrada a la buena vida que proporciona el dinero fácil. Y se había unido a "El Peti" casi indisolublemente. Pero ahora ya no existían las fronteras; una suma interminable de rapiñas en el Uruguay y Argentina eran testimonio de la peligrosidad de De Angelis Martinez. A los 28 años de edad, la sociedad continuaba pagando su deuda con "El Peti".

La cadena de rapiñas crecía cada vez más, tanto es así que la suma se constituyó en un verdadero record. Más de 200 en menos de un año.

Hasta que hace unos diez días sucedió lo inevitable, luego de una serie escalonada de rapiñas en la noche del 24 de Agosto fue capturada toda la gavilla de "El Peti", incluyendo a su esposa pero De Angelis logró huir. Los dados estaban echados, durante dos interminables días, sin dinero ni recursos; sin "enterradero" ni "amigos" deambuló por toda la ciudad y la tarde del 1o. de Setiembre mientras trataba de pasar desapercibido en la intersección de Serratosa e Industrias fue reconocido por un funcionario policial, éste trató de detenerlo y "El Peti" reaccionó como le habían enseñado a vivir: violentamente. Extrajo su arma y disparó sobre el agente que a la vez se defendió haciendo fuego contra De Angelis. Finalmente al cabo de un breve intercambio de disparos "El Peti" cayó con la nuca perforada por una bala que luego de seguir su trayectoria le salió por la boca. Pero extrañamente no bastó para darle muerte, gravemente herido fue internado en el Hospital de Clínicas donde aún se debate entre la vida y la muerte. El 1o. de Setiembre marcó el violento fin de un violento. Llevado a delinquir, en principio por el hambre y la violencia-desocupación y la falta de medios adecuados de reeducación en nuestros Establecimientos carcelarios. La sociedad y "El Peti" están ahora mano a mano.

VIOLA Y CONTAGIA A SU PROPIA HIJA DE 8 AÑOS

Estos son Aurelio Ismael García y su primo Waldemar Escobar García, quienes violaron y contagiaron de sífilis a las dos pequeñas hijas del primero, de seis y ocho años.

El rostro habitualmente imperturbable del funcionario de investigaciones se transformó en una mueca de asco: "Esto es realmente espantoso, esos hombres son unos degenerados. . "; y a medida que la rueda de periodistas se fue enterando de los pormenores del asunto, las expresiones de repudio se fueron haciendo generalizadas.

La madeja comenzó a desenredarse cuando una niña de sólo ocho años fue internada en un centro asistencial presentando claros signos de violación y contagios sifilíticos y venéreos. Desde el primer instante se pensó que la obra podía haber sido realizada por un maniático sexual, dándose intervención al Departamento de Orden Público de la Dirección de Investigaciones. Los jerarcas de dicha repartición policial centraron sus pesquisas en el propio padre de la criatura, Aurelio Ismael García, y un primo que habitaba en el mismo domicilio, Waldemar Escobar García, Pese a que en un principio ambos negaron toda participación en el hecho, no lograron armar una coartada suficientemente convincente y, tras intensas averiguaciones, el cúmulo de pruebas que se reunieron en su contra los llevaron a admitir su culpa.

En el transcurso de la investigación se logró probar también que ambos sujetos habían cometido atropellos similares contra una hijastra del propio García, la que sólo contaba con seis años de edad.

Sometidos al Juez de Instrucción de 5to. Turno, Dr. Díaz Romeu, fueron procesados por el delito de "Atentado Violento al Pudor".

Mientras tanto, aún no se ha informado sobre el destino que se dará a la criatura, la que de no existir ningún familiar que se pueda hacer cargo de su cuidado quedará seguramente bajo la tutela del Consejo del Niño.

RAPIÑERO MUERTO

Un rapiñero resultó muerto el viernes en plena zona céntrica tras mantener un intenso tiroteo con un funcionario policial. Se trata de Adolfo Omar González Pereira. de 23 años, quien fue sorprendido mientras, con otros dos delincuentes, se encontraba asaltando a un automovilista en 18 de Julio casi Yaguarón.

Los muchachones ya habían logrado apoderarse de un reloj de oro, avaluado en $ 250.000 cuando un policía que pasaba por el lugar se dio cuenta de lo que estaba sucediendo y les dio la voz de alto. Se entabló entonces un violento tiroteo entre González Pereira y el policía, resultando el rapiñero herido de un balazo en el hemitórax derecho. De inmediato fue trasladado en un taxi hasta el Hospital de Clínicas donde dejó de existir.

Sus compañeros, mientras tanto, aprovechando la confusión reinante lograron darse a la fuga. perdiéndose por los alrededores.

PROCESADO POR TENENCIA DE DROGAS

El martes pasado comparecieron ante el Juez de Instrucción de 5to. Turno, Dr. Manuel Díaz Romeu, los dos hombres y una mujer detenidos en la zona de la Ciudad Vieja y a quienes se había incautado una importante partida de cocaína que llevaban disimulada en el interior de una "boina".

Tras las actuaciones del caso. el magistrado dispuso el procesamiento de Alejandro Walter Rodríguez Pereira, por el delito de "tenencia de estupefacientes" y decretó la libertad de los otros dos detenidos, un argentino que se dedica al ilusionismo y su compañera.

De acuerdo a lo que dispone nuestra legislación a Rodríguez Pereira le podrían corresponder seis meses de cárcel.

ATENTAN CONTRA LIBRERIAS

La madrugada del jueves resultó particularmente intensa para seis librerías que lucían en sus vidrieras algunos libros de izquierda. Los elementos fascistas colocaron en dichos locales bombas de alto poder explosivo causando numerosos daños materiales aunque, afortunadamente no se tuvo que lamentar ninguna desgracia personal.

Sin embargo, no fueron sólo las librerías las que debieron pasar por una noche agitada. En otros cinco puntos se consumaron atentados similares, los que sin ninguna duda, dadas las características de los mismos. responden a un plan terrorista minuciosamente planificado.

NO HAY NINGUNA PISTA FUGADOS DEL PENAL DE

OTRO RECORD MUNDIAL

Ciento seis tupamaros y cinco presos comunes (que seguramente pasaron a integrar los cuadros de la organización clandestina) lograron evadirse en la mañana de ayer de la cárcel de Punta Carretas, mediante un túnel de más de cuarenta metros que, partiendo de una de las celdas de la planta baja del penal desembocaba en una finca de la calle Solano García, que había sido "copada" varias horas antes por varios integrantes del MLN.

Dentro del establecimiento penitenciario los tupamaros debieron perforar más de cincuenta boquetes para poder concentrarse en el lugar elegido para iniciar el escape. Una vez que salía del túnel cada recluso recibía ropas, armas y dinero, y pasaba por los fondos de una casa desocupada hasta una finca de la calle Joaquín Núñez, la que también se encontraba en poder del grupo. Posteriormente eran sacados en pequeños camiones que se perdían en dirección a la Rambla. La fuga no tiene ningún precedente en la historia carcelaria del país y probablemente marque un record mundial en ese sentido.

EL COMUNICADO OFICIAL

El comunicado oficial No. 27 emitido sobre el mediodía de ayer por el Ministerio del Interior dice en forma textual:

"La Dirección General de Institutos Penales debidamente autorizada comunica que: en la madrugada de hoy 111 detenidos en el Penal de Punta Carretas, lograron evadirse por un túnel cuya boca de entrada está ubicada en una celda de la planta baja y la salida en una finca de la calle Solano García con un recorrido de unos 40 metros. Los habitantes de la finca, así como los de otras lindantes por los fondos, que da hacia la calle Joaquín Núñez se hallaban desde ayer de tarde amenazados desde el interior de las mismas por gente armada. De los evadidos 106 son sediciosos y los restantes delincuentes comunes".

TUPAMAROS EN LA IZQUIERDA

Hace varios meses que todos los procesados del MLN, así como los integrantes de las otras organizaciones de acción directa que actúan en nuestro medio, habían sido alojados -por motivos de seguridad- en el segundo y tercer piso del pabellón izquierdo de la Cárcel de Punta Carretas, no teniendo prácticamente ningún contacto con el resto de la población del Penal. Esta medida se había tomado especialmente con el fin de evitar que fueran "rescatados" mediante un túnel realizado por sus compañeros desde el exterior.

Sin embargo, todas estas precauciones fueron inútiles. Cinco presos comunes, que seguramente se integraron a las actividades del Movimiento, fueron conquistados por los tupamaros, teniendo una actuación de primer orden en la evasión. En efecto, fue precisamente desde una de sus celdas que se comenzó a construir el túnel que, atravesando la calle Solano García, iba a desembocar a una de las fincas ubicadas frente al Penal.

LA CELDA No. 73

Quizá la parte más espectacular del operativo sea la forma en que los tupamaros lograron concentrarse en la celda No. 73, la que era ocupada por un rapiñero que colaboró en la evasión. Para ello se debieron realizar más de cincuenta boquetes en las paredes interiores de la cárcel y todo ello sin la posibilidad de causar el menor ruido, que podía llamar la atención de los guardias.

Una vez consumado el hecho, las autoridades encontraron en el interior de las celdas pequeñas bolsitas de polietileno llenas de tierra e incluso algunos colchones en los que los evadidos habían disimulado los elementos que utilizaron para la construcción del túnel y de los boquetes.

EL TUNEL DE LA CARBONERIA

Otro detalle particularmente importante es que los integrantes del MLN utilizaron para consumar el operativo el viejo tunel construído en 1931 por los fugados de la carbonería "El Buen Trato". En efecto, pese a que el mismo había sido tapiado en sus extremos, jamás se llegó a rellenarlo y fue utilizado en esta oportunidad como depósito de materiales y para ocultar la tierra que se sacaba de la nueva contrucción.

COMIENZA LA EVASION

Una vez concentrados en la celda No. 73, los 106 tupamaros y los 5 presos comunes comenzaron a salir cautelosamente de la prisión a traves del estrecho túnel que los comunicaba con la libertad. Cuando llegaban a la casa de Solano García sus compañeros les proporcionaban armas, ropas y dinero, con el fin de hacer más fácil su dipersión. Luego pasaban por una finca abandonada hasta los fondos de la casa de la calle Joaquin Núñez, desde donde fueron sacados en tres camiones.

MAS DE DOSCIENTAS PERSONAS

Aparte de los fugados se estima en más de doscientos el número de los tupamaros que participaron en la evasión. Hay que considerar que la misma no consiste solamente en el "copamiento" de las fincas y la construcción del tunel, sino que además se debe haber montado todo un operativo para dispersar a los evadidos y conducirlos hasta "enterraderos" ubicados en varios puntos de la ciudad.

LOS CABECILLAS

Entre los 106 fugados se encuentran algunas de las figuras más prominentes de la organización. Sólo quedaron dentro del Establecimiento aquellos procesados que deberán recobrar su libertad dentro de un período corto de tiempo y algunos militantes periféricos. La plana mayor del MLN (Sendic, Marenales, Fernández Huidobro, etc.) está entre los evadidos, lo que sin ninguna duda habrá de ser un refuerzo muy importante para las actividades del grupo.

GIGANTESCAS BATIDAS

Ni bien se conoció la noticia la policía comenzó a realizar gigantescas batidas en procura de dar con el paradero de los 106 tupamaros y los cinco presos comunes que los acompañaron en la evasión. Al mismo tiempo se restableció el control en los puntos de acceso a la ciudad, con el fin de impedir que los integrantes del MLN pueden huir hacia el interior de la República. Sin embargo, estos operativos no habían rendido ningún resultado hasta el cierre de esta edición, aguardándose con ansiedas los próximos acontecimientos.

Así Fue La Fuga

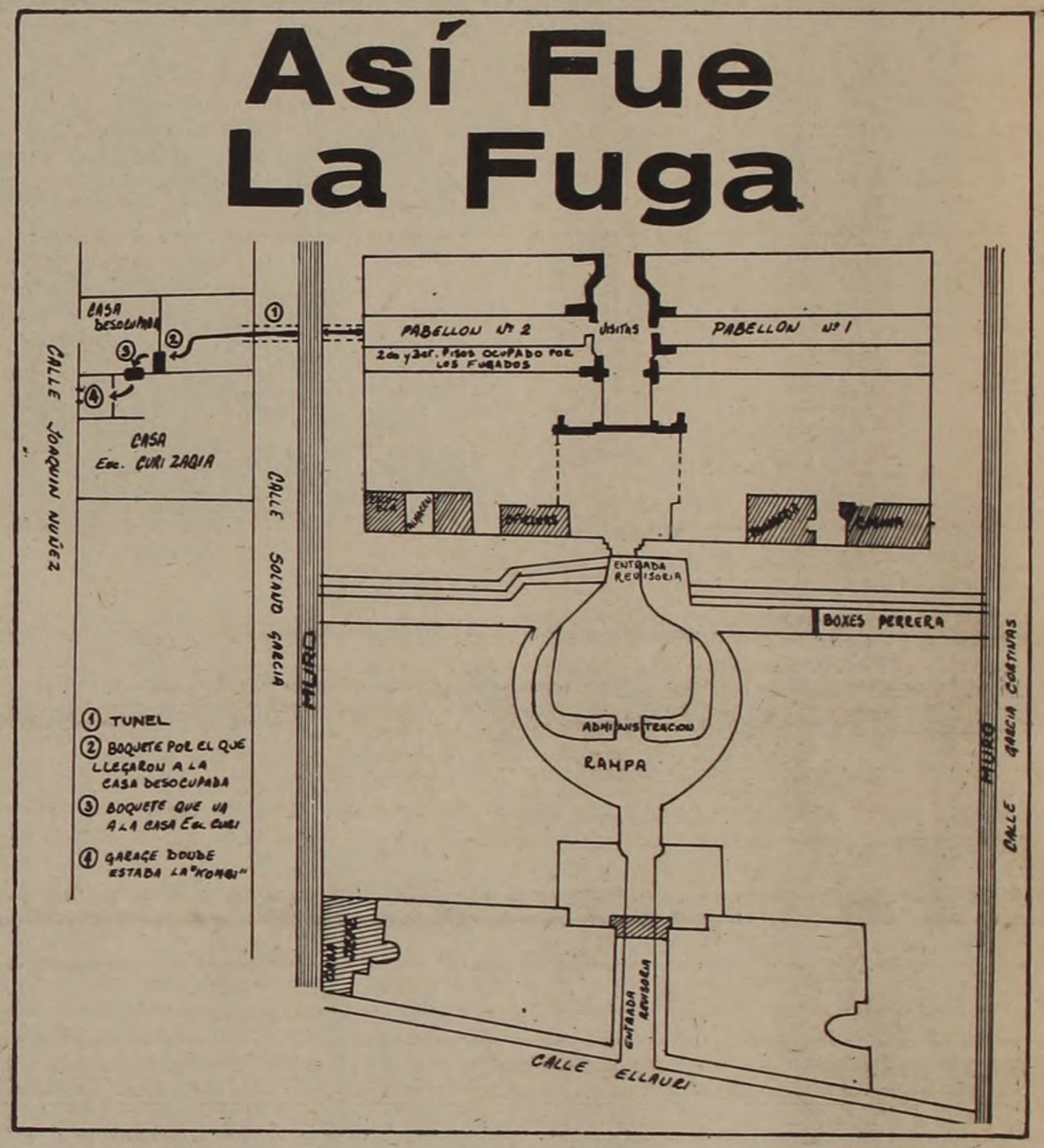

Estas son las bolsas en las que los tupamaros guardaban la tierra que sacaban del túnel

DE LOS 111 TUPAMAROS PUNTA CARRETAS AYER

LAS MEDIDAS DEL GOBIERNO

comunicado 9

Los Ministerios del Interior y Defensa Nacional comunican a la población, que se han adoptado diversas medidas ante los hechos de notoriedad, algunas de las cuales ha resuelto dar a publicidad, y que en lo interno a las fuerzas del orden suponen, además de una activa participación de las Fuerzas Armadas, la intensificación del estado de alerta y la puesta en marcha de diversos dispositivos hasta ahora no utilizados.

No obstante las limitaciones que supone el respeto integral del orden jurídico que se procura tutelar y mantener a cualquier costo, y sin apartarse de él, el Gobierno está dispuesto a extremar todos los medios que aquel habilita, para enfrentar la grave situación que vive el País.

Como consecuencia es indispensable que los habitantes observen con la mayor rigurosidad las normas y disposiciones que regulan la conducta de los particulares.

Especialmente se previene que:

1) Deberá observarse un estricto acatamiento a las órdenes que emanen de los agentes encargados del orden público, así como una actitud discreta e inequívoca, en el trato, que evite errores de interpretación sobre procedimientos e intenciones;

2) Todas las personas deben estar munidas en todo lugar y momento de documentación identificatoria bastante, ya que de otro modo es inevitable que se sufran las incomodidades y perjuicios que supone la identificación, con traslado a las reparticiones policiales correspondientes.

3) La población puede y debe colaborar: A) evitando desplazamientos inútiles, concurrencia a zonas donde se hayan producido, se produzcan o puedan producirse desórdenes;

B) absteniéndose de integrar manifestaciones, reuniones o aglomeraciones que no obedezcan a razones fundamentales, salvo las de carácter político-electoral encuadradas en las normas aplicables;

C) Los padres, educadores y encargados de menores de edad, controlando la conducta de éstos y previniéndolos contra la explotación malintencionada de sus impulsos;

D) en general proporcionando la mayor cantidad de datos o informes, por banales que parezcan sobre actividades sospechosas, movimiento inusual de personas, vehículos o bultos, ruidos de procedencia o naturaleza extraña, vecindad de personas desconocidas o de comportamiento poco común etc... A tales efectos podrá utilizarse a cualquier hora y todos los días el teléfono 890 que corresponde a la Mesa de Radio de la Policía.

4) Se reitera que están rigurosamente prohibidos y se reprimirán sin contemplaciones:

a) las manifestaciones no autorizadas, especialmente las denominadas "relámpago".

b) toda obstaculización en las vías de tránsito, sean de la importancia que fueren, como quema de materiales, barricadas, peajes, etc.;

c) desórdenes, ocupaciones de locales y cualquier otra forma de alteración del orden aún cuando se invoquen razones gremiales o de cualquier naturaleza.

d) la distribución o exhibición a cualquier título, de publicaciónes, panfletos, affiches, volantes o cualquier otra forma de propaganda que incite al desorden, a la violencia o a cualquier modo de coacción de los derechos básicos del individuo;

e) La difusión de ese tipo de propaganda por cualquier otro medio, sea cual sea la circunstancia, como radio, televisión, etc.

Los Ministerios del Interior y Defensa Nacional exhortan a la población a que comprendan que la gravedad de la conspiración y la inmoralidad de los fines que se persiguen, no admiten la indiferencia, la comodidad ni el egoísmo y que la tarea ímproba que confrontan el Gobierno y las fuerzas del orden está orientada al bienestar de todos pero que, por lo mismo, todos están comprometidos por igual.

YA LLEGA A 169 EL NUMERO DE TUPAMAROS EVADIDOS

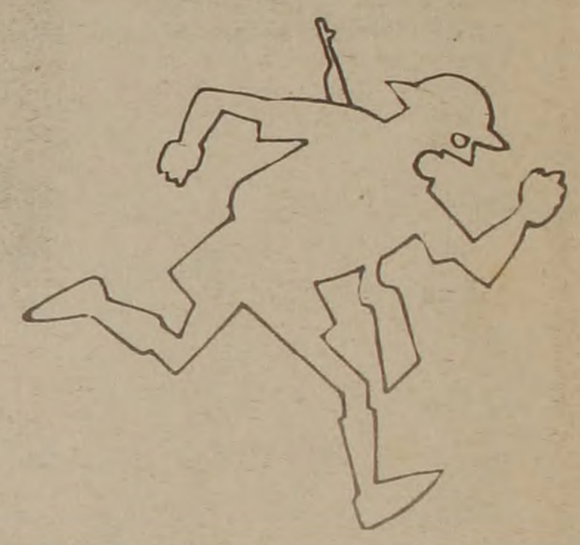

ANTE LA EVASION

COMUNICADO No. 6

Los Ministerios del Interior y de Defensa Nacional, ante la evasión masiva de un grupo de sediciosos del establecimiento penitenciario, producida en la madrugada de hoy, y que forma parte de la serie de hechos de notoriedad que vienen perturbando la vida del país, hacen saber a la población que:

1 - Esa evasión constituye un grave episodio vinculado a otros impulsados por individuos, grupos y organizaciones delictivos, que amparándose en las limitaciones que por su naturaleza conlleva el propio sistema democrático para una acción más eficaz de las autoridades en su defensa, reciben el apoyo de ciertos sectores entre cuyos objetivos esenciales se halla el de impedir el pronunciamiento soberano de la ciudadanía el 28 de noviembre próximo.

2 - El Poder Ejecutivo, como lo expresara en sus recientes advertencias, mantendrá a cualquier costo el orden conforme a la ley, para asegurar la plena vigencia de la democracia y del sistema jurídico en que ella se sustenta. Por tanto tiene el deber de prevenir nuevamente a la Nación, que existe una verdadera conspiración contra la seguridad del Estado, de cuya extremada peligrosidad ilustra el episodio de la evasión de reclusos antes referida y que, lamentablemente, cuenta con la asistencia voluntaria o inconciente de personas que parecen desconocer la gravedad de la hora que vive la República. Hoy, más que nunca, cada ciudadano debe tomar conciencia de que todas las medidas que se adoptan están dirigidas a los fines expresados.

3 - Los hechos ocurridos no deben interpretarse como un debilitamiento del sistema democrático republicano, sino como uno más de los momentos críticos que él ha debido sortear a lo largo de su historia y que siempre ha superado. La población debe tener la convicción de que también ahora saldrá victoriosa, porque el sistema -pese a las señaladas limitaciones para su autodefensa- se funda en los valores primordiales del ser humano.

4 - En virtud de lo expuesto, los Ministerios del Interior y de Defensa Nacional, ante la situación de emergencia que se enfrenta, hacen saber que se aplicarán con total rigurosidad las medidas de orden y seguridad que en el día de la fecha han decidido adoptar en el ámbito de sus atribuciones, para impedir que prosperen la violencia y el caos en el territorio nacional. La población debe, por consiguiente, prestar la máxima atención y colaboración a las órdenes que se impartan oportunamente por los servicios encargados del mantenimiento del orden público, que se darán a conocer en las próximas horas.

Ciento sesenta y nueve tupamaros lograron evadirse de la custodia de las autoridades en el correr de estos tres últimos años. La cifra, de por sí elocuente, cobra aún más espectacularidad si se tienen en cuenta las características que acompañaron a la mayoría de estos operativos.

EL PRIMERO : PEDRO DUBRA

La primera de esas fugas fue protagonizada por Pedro Dubra, en 1968, quien se encontraba internado en el Hospital de Clínicas como consecuencia de un accidente de tránsito. La policía se había percatado de la vinculación de Dubra con la organización clandestina por algunos documentos que llevaba en su poder en momentos de ingresar al nosocomio. Ante este hecho se resolvió destacar una guardia en su habitación con el fin de que, una vez recuperado, fuera sometido a la Justicia.

Sin embargo, el tupamaro logró evadirse del hospital en forma misteriosa, sin que sus custodias pudieran explicarse como zafó de su vigilancia. Se inició así la larga lista de evasiones que periódicamente conmoverían a la opinión pública, causando más de un dolor de cabeza en medios gubernamentales.

LOS FUGADOS DE SALTO

A mediados de 1969 se concreta la segunda fuga en la historia de la organización clandestina.

Dos procesados por el delito de 'Asociación para delinquir", Varela y Rodríguez, alojados en la Cárcel Departamental de Salto logran huir y posteriormente al ser recapturados fueron nuevamente procesados por haber incurrido en nuevos delitos.

Era el segundo eslabón de una larga cadena que se engrosó hace 48 horas.

LA FUGA DE LAS 13

"Nunca una mujer se parece tanto a un hombre como cuando esta detrás de una 45" dijeron los tupamaros en algunos de sus reportajes más conocidos, y quizás haya sido precisamente ese hecho el que los movió a consumar en la mañana del 8 de marzo de 1970 la evasión de 13 reclusas que se encontraban detenidas en la Cárcel de la calle Cabildo. En aquella oportunidad los integrantes del MLN "coparon" la capilla del establecimiento, en la que se encontraban en ese instante unas 40 personas asistiendo a la misa dominical. Inexplicablemente, en la pequeña capilla sólo se encontraba un funcionario policial de guardia, por lo que las 13 mujeres no tuvieron ningún inconveniente para ganar la calle y huir velozmente en varios vehículos que habían sido robados anteriormente.

ALMIRATI Y BIDEGAIN

Este año las fugas del ingeniero Juan Almirati Nieto y de Raúl Bidegain Greissing, así como el descubrimiento de algunos trabajos en la red cloacal cercana a la carcel de Punta Carretas pusieron sobre aviso a las autoridades de que los tupamaros estaban preparando una evasión masiva.

Almirati se escapó aprovechando un momento de confusión de sus custodias, mientras prestaba declaraciones en el Juzgado de Instrucción de 4to. Turno, emprendiendo rápida huida por las calles de la zona céntrica.

Bidegain en cambio, utilizó una estratagema mucho más ingeniosa. Una vez finalizada una de las visitas en el Penal, se retiró haciéndose pasar por su hermano, Gabriel quien lo quedó sustituyendo dentro de la cárcel. Las autoridades recién se percataron del hecho varias horas después de que el mismo estaba consumado.

AS MULHERES TAMBEM ....

Pero la cosa no quedaría allí. En la noche del 30 de julio 38 tupamaras lograban evadirse nuevamente de la vieja Carcel de la calle Cabildo, mediante un túnel de unos pocos metros, practicado desde el exterior, que se conectaba con la red cloacal. Las autoridades, pese a haber logrado la detención de una de las fugadas, no han conseguido establecer aún el lugar exacto por el que éstas salieron a la superficie ni la forma en que se dispersaron hacia los distintos "enterraderos".

SIETE PRESOS COMUNES

A este número habría que agregarle el de los 106 procesados por "asociación para delinquir" y otros delitos conexos que lograron escapar en la mañana de ayer, los dos delincuentes comunes rescatados por el MLN del Hospital Vilardebó, en 1970, y los cinco que participaron en esta última fuga. Todo ello hace un número de ciento sesenta y nueve fugados. Claro que esta cifra no responde exactamente al número de personas evadidas ya que algunas de ellas lo hicieron en más de una oportunidad.

Hasta Seis Años de Penintenciaría

Los 111 tupamaros que se evadieron ayer de la cárcel de Punta Carretas podrán ser castigados hasta con cuatro años de penitenciaría, de acuerdo con lo que se establece en nuestra legislación. Más comprometida aún es la situación de los compañeros que les ayudaron en el operativo a los que les podrían llegar a corresponder hasta seis años de prisión.

Los delitos de "evasión y quebrantamiento de la condena" están previstos en el capítulo III del Código Penal. El Art. 184 de la mencionada ley establece que "El que hallándose, legalmente preso o detenido se evadiere empleando violencia en las cosas, será castigado con seis meses de prisión a cuatro años de penitenciaría". Mientras tanto, el Art. 185 ordena que "El particular, que de cualquier manera, procurare o facilitare la evasión de un preso, o detenido por delito, será castigado con seis meses de prisión a seis años de penitenciaría".

Por otra parte, en el caso concreto de los 111 fugados en el día de ayer se darían las condiciones agravantes previstas en el Art. 187; "La violencia en las personas, con armas o sin ellas" y "la concurrencia de tres o más culpables".

COPARON DOS VIVIENDAS DESDE LAS PRIMERAS HORAS DE LA TARDE

GIGANTESCO OPERATIVO ANTES DE LA FUGA

Trece personas fueron "copadas" y por lo menos tres vehículos se usaron, para concretar lo que -sin ninguna duda- constituye a nivel mundial la "Fuga del Siglo".

UNA DE LAS "38"

En la tarde del día 5, aproximadamente a las 18.30 horas, María del Carmen Berreta Curi, una de las 38 fugadas el 30 de julio próximo pasado se presentó en la casa de su tío. Este, el Esc. José Curi Zagia, Actuario del Jdo. Ldo. en lo Civil de 5o. Turno estaba acompañado de su esposa, dos familiares y su hija. Fue precisamente ésta quien con indisimulada sorpresa recibió a Berreta Curi que a la sazón estaba acompañada de una pareja. Los hizo pasar sin sospechar los propósitos de su prima. "Pensé que venía a buscar

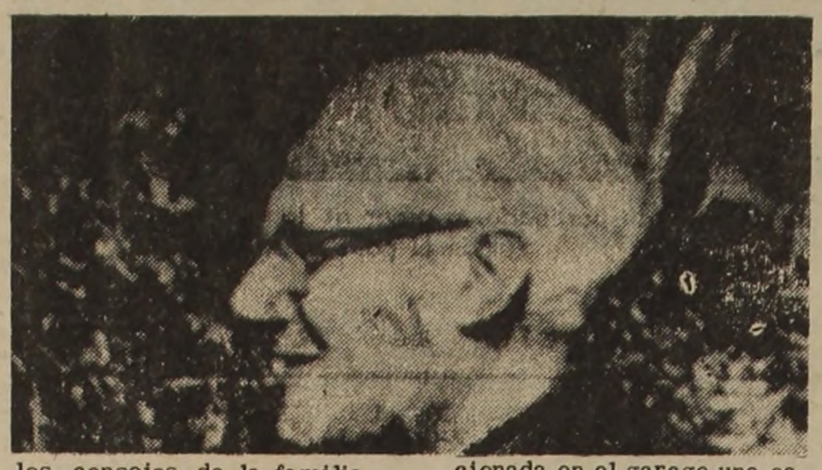

los consejos de la familia para entregarse", declaró a SUR la joven hija de Curi Zagia.

Pero una vez adentro, los Tupamaros hicieron saber a todos los presentes que venían dispuestos a utilizar la casa para un "operativo". Pidieron calma y, aunque no las exhibieron dijeron portar armas.

Al poco rato otros integrantes del M.L.N. se hicieron presentes en la finca de Joaquín Núñez 2952. Estos últimos dejaron estacionada en el garage una camioneta tipo "Kombi". A los pocos minutos, toda la familia Curi fue conducida a una habitación donde luego de haber sido maniatados, permanecieron custodiados por dos tupamaros. Aproximadamente a las 21 horas, otras tres personas que llegaron ocasionalmente a la casa fueron reducidos de inmediato.

MAS "COPADOS"

En forma paralela a lo relatado y por rara coincidencia, otras cinco personas eran sometidas en la finca lindera a la de Curi ubicada en el No. 2535 de Solano García. Elena Brariuch de Auliso, su hija Silvana y otras tres que viven en un apartamento de los fondos eran los otros capturados. El procedimiento seguido por los tupamaros fue calcado al anteriormente relatado. Sin dar más explicaciones expresaron:

"Venimos a copar la casa para un operativo" y acto seguido redujeron a las cinco personas en una habitación con la custodia de rigor.

3.30: LA HORA DE LA FUGA

Próximo a las 3.30 de la mañana de ayer, en el domicilio de la familia Auliso se abría un boquete en el living de unos 60 cms. de diámetro, por él fueron emergiendo como salidos de la nada los 111 evadidos.

Uno a uno iban siendo aprovisionados de nueva indumentaria. Una vez que todos habían dejado la boca del túnel, pasaron a una finca lindera desocupada, de la cual por otro boquete llegaron a la casa del escribano Curi. Una vez allí en el comedor, todos los evadidos fueron provistos de armas, municiones y dinero que previamente habían sido acondicionados en bolsas de polietileno.

"UNA PRIMICIA"

Unos minutos antes de las 4, una vez que todos fueron trasladados en la "Kombi" y dos camiones, todas las personas "copadas" fueron dejadas en libertad, habiéndoseles advertido por parte de sus custodias de que no dieran la alarma hasta transcurridos 30 minutos.

Fue recién entonces que la familia Curi tuvo conocimiento de la envergadura del operativo. Uno de sus custodias les dijo: "Les

SE REPITE LO DE LA CARBONERIA "EL BUEN TRATO"

La famosa fuga de la "Carbonería El Buen Trato" cobra ahora nueva vigencia dadas las semejanzas que guarda con el operativo montado en el día de ayer por los tupamaros. Incluso el viejo túnel que cruzaba la calle Solano García desembocando en los baños del Penal, habría sido utilizado en esta oportunidad como depósito de la tierra que era sacada del nuevo túnel, obra que demandó la tarea de por lo menos doscientos integrantes del Movimiento de Liberación Nacional.

Mucho menor, por supuesto fue el número de personas que participaron en la preparación y consumación de la fuga de la carbonería. En el verano de 1931, Alcides López Gutiérrez alquiló un local frente al Penal de Punta Carretas y en el No. 2559 de la calle Solano García instaló casi de inmediato un negocio que ofrecía la venta por mayor de leña y carbón. La seriedad y bonhomía del comerciante le daba el nombre con que distinguió al negocio "Buen Trato". Sin duda insospechable.

Durante un tiempo el negocio funcionó normalmente y López Gutiérrez se ganó la simpatía y la confianza de todo el vecindario a la vez que iba introduciendo a la carbonería todos los elementos necesarios para la construcción del túnel.

Poco a poco, un número reducido de personas fue construyendo el medio que -a falta de técnicos expertos-, seguía lateralmente un colector y luego de atravesar los muros llegaba con gran precisión debajo de un lavatorio. Una vez que estuvo todo preparado, utilizando un gato, al igual que en la segunda fuga de la Cárcel de Mujeres, rompieron los veinte centímetros de concreto del piso. Era el 18 de Marzo de 1931 y los anarquistas procesados: Jaime Peña, Pedro Boadas, Vicente Moretti, Agustín Capdevilla, Aurelio Rohom, Eduardo Ruibal, Juan Santalla, Florencio López, Carlos Cúneo, Medardo Rivero y Rafael Egues, recuperaron su libertad.

LA FUGA DEL "SATIRO"

Años más tarde Alfredo Castellanos, un delincuente maníaco - sexual apodado "El Sátiro", con muy distintos procedimientos, pero con una singular espectacularidad logra fugarse del Penal.

Castellanos, luego de acceder a los baños, haciendo uso de una vara que usó como si fuera una garrocha logró subir a la parte más alta del muro. Una vez allí extrajo de entre sus ropas (era extremadamente delgado) una larga hilera de trozos de sábanas mediante las cuales se descolgó hacia la calle. Meses más tarde era apresado por la policía brasileña en la localidad de Uruguayana.

"LOS HERMANOS SEAN UNIDOS..."

El 17 de julio del corriente año se lleva a cabo la tercera fuga. Gabriel Bidegain Greising concurrió al Penal de Punta Carretas a visitar a su hermano Raúl, uno de los miembros más antiguos del M.L.N. Una vez en el salón de visita se iniciaba el diálogo normal entre dos hermanos. En determinado momento, Raúl le pidió a Gabriel que le facilitara su gabán sin decirle por supuesto para qué. El diálogo siguió normalmente hasta que finalizó la hora de la visita. Al cabo de la misma todos los procesados y sus familiares se pusieron de pie. Gabriel y Raúl estaban en la punta de la mesa que separa a los primeros de los segundos. Aprovechando un descuido increíble del guardia y en el momento en que se besaban a modo de despedida, Raúl tomó de los brazos a Gabriel y cambió de lugar con él. Sin decir palabra fue hacia la salida, al llegar a la revisería pidió los documentos de su hermano y así ganó la calle. Se concretaba la tercera fuga en la historia de Punta Carretas, pero no la última.

Las numerosas bolsas de polietileno conteniendo la tierra excavada, dan una pauta de la minuciosidad del operativo

Un grupo de curiosos comenta frente a los muros del Penal la evasión de los integrantes del M.L.N.

Quedarían 60

Con la fuga de los 106 procesados por "asociación para delinquir" y otros delitos conexos, del penal de Punta Carretas, el número de integrantes del MLN que permanece aún en poder de las autoridades es, aproximadamente, de sesenta. En efecto, antes de la fuga del ingeniero Juan Almirati Nieto se acercaba a los doscientos diez, a esta suma hay que restarle ahora los 146 tupamaros evadidos en estos tres últimos meses, lo que da la cifra antes mencionada. De estos detenidos cinco son mujeres y el resto hombres.

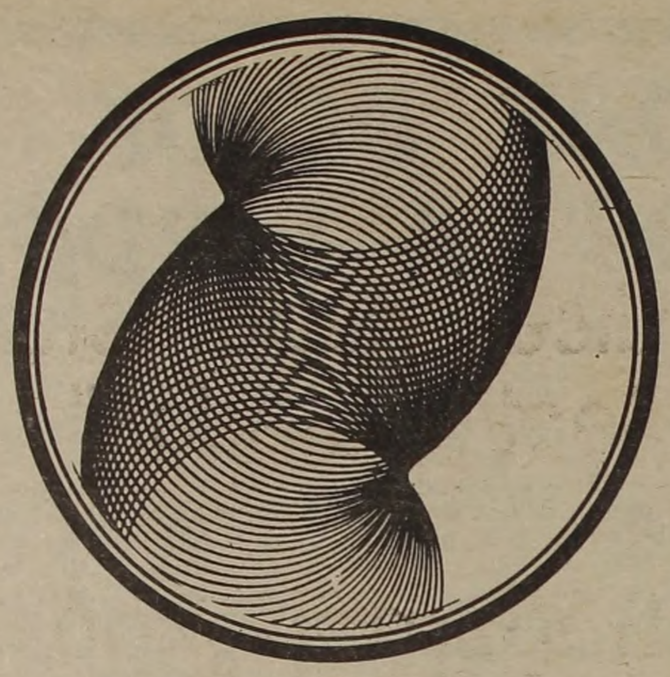

DEPORTES

LAS FIGURAS DEL URUGUAYO

Este ha sido, y es, un Uruguayo singular. Los grandes parece que "no pican", por lo menos por ahora. Y Liverpool se ganó la punta y la mantiene contra viento y marea. Danubio quedó en el camino con "una pequeña ayuda de los amigos", pero igual "viene chupando rueda". Héctor Rivero nos analiza aquí las principales "revelaciones" del torneo.

BERTOCCHI

No aprendió recién ahora a jugar al fútbol. Siempre fue un buen jugador. Desde su época en Peñarol, asomaba como el delantero de más porvenir del fútbol uruguayo. Pero tenia un defecto: le faltaba "pinta". Sus piernas escandalosamente "chuecas" no resistían la comparación con las del apolíneo Abbadie o los estilizados y famosos Rocha y Spencer. Y aunque parezca increible, se argumentó que era "demasiado chueco" para jugar. Claro que cuando hay una injusticia se suelen inventar varias "razones" para irlas usando sustitutivamente: también se dijo que se ponía muy nervioso antes del partido. Que era algo así como hipocondríaco. Y cuando se argumentó eso, olvidaron las propias confesiones públicas de Mazurkiewicz hace cierto tiempo, cuando dijo con toda sinceridad que antes de un encuentro importante "lo comian los nervios" Por supuesto, que eso no le impedía despues "comerse" él a los delanteros rivales.

Pero en la historia de Bertocchi ha pasado un poco como en las películas de vaqueros: al final triunfa "el bueno". Y Bertocchi ganó. Jugando en Liverppol mostró toda la astucia de su fútbol cambiante. El dominio de las dos piernas, la fuerza del tiro, la serenidad para gambetear en el área, los amagues con el cuerpo sin tocar la pelota...

Por todo eso, actualmente es considerado uno de los delanteros más capaces del fútbol uruguayo. Y el más "chueco", también.

CARRABS

Tiene 16 años. Y va al liceo, como lo hacen muchos muchachos de su edad. Viéndole entrar a la cancha, con su viejo y gastado equipo gris, con ese andar algo pesado, con rastros de esa obesidad ya superada, nadie diría que es junto con Aguerre, el candidato a suceder a Mazurkiewicz en el arco de la selección uruguaya.

Todavía no es un arquero completo. Le falta bastante para serlo. No sabe salir del arco a cortar centros.

Y no se trata de que sea frágil para soportar el choque con los delanteros. Donde falla es en el cálculo.

En ese segundo de indecisión entre el "salgo o no salgo", que lo obliga a salir después demasiado rápido o quedarse indefenso en la línea del arco. Pero aún en este aspecto, Carrabs progresa día a día. La diferencia que hay entre este año y el anterior es abismal.

Tiene dos virtudes fundamentales: 1) reflejos increibles para atajar en la línea del arco. 2) Inteligencia para adelantarse varios metros y "tapar" el remate de un delantero que llega solo a la carrera.

Si consigue superar sus defectos -tampoco es hábil en la entrega- puede convertirse en uno de los grandes arqueros de nuestro fútbol.

Tabárez: parece una cortina de humo

HAMLET TABAREZ, Presidente en ejercicio de la Mutual Uruguaya de Futbolers Profesionales, jugador de Defensor en la actualidad, dirigente mutual desde años atrás, opina sobre la asistencia de mil millones del gobierno al fútbol, de su agrupación y del problema del dopaje, en SUR.

"Como conjunto no tenemos opinión formada sobre la posible asistencia financiera por parte del gobierno al fútbol profesional. Tenemos solamente la opinión personal. Pero es oportuno hablar al respecto, porque se ha tratado a través de cierta prensa, y de ciertos comentaristas que poco conocen el ambiente del fútbol profesional en nuestro medio, de ofrecer una imagen del jugador que no es la real, pues lo presentan como un verdadero magnate, que acapara millones por correr atrás de una pelota por espacio de noventa minutos semanales, y la realidad, por cierto, es muy otra. Dejando de lado una pequeña minoría, la masa de jugadores profesionales son trabajadores, con los mismos problemas de los demás trabajadores, con las mismas -y quizás más- obligaciones, con las mismas penurias y los mismos sueldos. Pero con la contra de que, cobran una vez -y con bastante suerte, claro- cada tres o cuatro meses, que tienen un período muy corto apto para cumplir o ejercer la profesión, que no solamente trabajan toda la semana (prácticas, concentraciones) sino que además están obligados a llevar una vida llena de privaciones. Sus ratos de diversión y de esparcimiento están condicionados a las necesidades del club que actúen. Súmele a ésto que, además la mayoría tiene que trabajar en otra cosa a efectos de poder subsistir, pues los clubes no pagan y ésto a esta altura no debería ni puede ser un misterio para nadie".

LA MUTUAL: UN SINDICATO

"Podemos considerar sí, a la Mutual como un Sindicato, pero teniendo en cuenta que nuestra agrupación está regida por actividades muy especiales. No se pueden uniformizar sueldos, ya que éstos premian la habilidad del jugador. Este es en el fondo, algo así como un artista que gana de acuerdo a lo que sabe hacer. Pero nosotros luchamos por el mejoramiento social del jugador, no sólo en el aspecto económico, sino que procuramos la dignificación del mismo y tratamos de elevar sus posibilidades de futuro. Fíjese que muchachos que a los 16 o 17 años se revelan como futuras estrellas y dejan liceo, trabajo y todo tipo de preparación a los efectos de integrarse como profesionales del deporte, pasan no muchos años y en la mayoría de los casos, si las cosas le han rodado bien y han tenido conducta pueden llegar al final de su carrera (30-35 años) con una casita o un coche... Pero sin experiencia ni preparación para enfrentar un futuro fuera del deporte y, en esas condiciones, y a esa edad tienen que salir a buscar trabajo. ¿Qué se cree que pueda encontrar?"

OH, EL DOPING

"Dentro de instantes nos reuniremos para tomar medidas frente al probema planteado con el compañero Rodríguez de Cerrito, suspendido. De no levantar la CNEF esta medida, no jugaremos la próxima fecha. No puede ser que el responsable sea siempre el jugador. Nosotros, concentrados desde antes de los partidos, comiendo la comida que nos da el club, tomando los medicamentos que nos da el club... Somos nosotros y no el club, los únicos sancionados por haber ingerido algún estimulante, cuando ni siquiera sabemos cuáles son los estimulantes, ni siquiera tenemos una lista de los medicamentos prohibidos para así poder cuidarnos. En fin, somos las víctimas, y nosotros como Mutual, buscaremos las seguridades máximas, para que el jugador de fútbol sea respetado en todo sentido."

"Entendemos que la CNEF, tiene una tarea muy importante que cumplir, pero en el momento en que se cierran plazas de deportes, que la Educación Física es poco menos que nula, entendemos que hay cosas mucho más importantes y urgentes para que este organismo ocupe su tiempo... Esto parece una cortina de humo..."

(Recogido en la sede de la MUFP, Rivera casi B. Artigas, el viernes de noche antes de la sesión de la Directiva del gremio, por RAD).

EL DOPAJE, ESE FANTASMA

Voleibolistas dicen haber sido "estimulados" en el último Sudamericano de Montevideo

Se parece a un fantasma. Cada tanto aparece. Y cada vez que aparece se arma un escándalo mayúsculo. Ha dado que hablar a todo el mundo: médicos, profesores, catedráticos, químicos, futbolistas, basquetbolistas, voleibolistas, ciclistas, boxeadores, caballos. . . y hasta políticos. El fantasma lleva el nombre inglés de DOPING pero también se le conoce por su castizo de DOPAJE.

Muchos dicen -tal vez para cubrir algo- que el dopaje existe en todos los países del mundo. Doparse significa estimular el organismo con elementos extraños al mismo para lograr así un rendimiento mayor o menor. La forma de localizar estos elementos es a través de un exámen de orina.

Varias veces se ha tratado de legislar en nuestro país sobre este problema que parece -cada día más- no estar limitado exclusivamente a nuestras fronteras.

ALGO PARA RECORDAR

No hace mucho tiempo -y seguramente el lector lo recordará- falleció el ciclista Wilde Baridón, víctima de una abundante dosis de estimulante. En diversas oportunidades, otros corredores ciclistas compatriotas, en nuestro país y en el exterior, fueron sancionados por la misma causa.

Varias veces, preparadores físicos han denunciado la ingestión de estimulantes por parte de atletas para aumentar su rendimiento durante las pruebas.

Otros casos -claro que no en el deporte- muestran a conocidísimas figuras del medio musical mundial (Jimmy Hendrix, por ejemplo) fallecidos por ingestión de drogas.

CORTES Y CAETANO

Pero quizá el caso que más conmocionó a la opinión pública fue el de los jugadores aurinegros Julio César Cortés y Omar Caetano. Como se recordará, tras la finalización de un clásico por la Copa Libertadores de América se le realizó a ambos futbolistas el temido análisis, el que en esta oportunidad dio resultado positivo. De inmediato se inició una intensa polémica entre jugadores, parciales y dirigentes, sobre las deficiencias en la aplicación de la ley. Finalmente, a pocos días de la iniciación del Mundial de México, el entonces Ministro de Cultura, Dr. Carlos Ma. Fleitas, les suspendió la sanción que se les había impuesto, y hasta ahora. . . YA NO SE HABLA

Más reciente aún es el caso del jugador Rodríguez, de Cerrito, al que también se le detectaron "sustancias extrañas" al término de un partido de la divisional "B". El caso motivó una enérgica reacción de la Mutual de jugadores, que entiende que por el momento no se brindan las necesarias garantías para que el examen pueda ser aceptado.

EL VOLEIBOL

"El problema es que si ponés mi nombre, no juego nunca más al vóleibol. Pero lo que te digo te lo puede certificar cualquiera de los que integraron el plantel uruguayo en el último sudamericano de vóleibol que se llevó a cabo en el Palacio Peñarol".

Y era cierto lo que nos decía. Consultamos a uno, dos, tres, integrantes de aquel plantel que lograra a último momento clasificarse segundo en el concierto continental y la respuesta fue siempre la misma: "Te lo digo a vos o a cualquiera que me lo pregunte. Es totalmente cierto. Pero no pongas mi nombre porque me quemás". Entonces yo pregunto, ¿te animás a certificar lo que me decís adelante de quien sea en caso que ésto se investigue? "Claro que sí, adelante de Pezzatti o de Pacheco si querés".

Los cargos son claros, pero, lamentablemente llegan un poco tarde, cuando todo aquello ya terminó. Y no aconteció solamente en el plantel masculino, según hemos sabido. Helos aquí:

"El día anterior a cada partido nos daban un terroncito de azúcar con veinte gotitas de un líquido amarillo-blancuzco que no tengo la menor idea de lo que podía ser. Además tomábamos un jugo de naranja con las comidas que ¡yo qué sé! O no era jugo de naranja o tenía algo adentro. En cada comida se nos suministraba glucolín y además, a algunos compañeros se les daba coramina. Lo que yo te puedo decir que al otro día parecíamos unos potrillos. Alguno que estaba lesionado y no podía doblarse, llegaba al suelo hasta con los codos. Y el que no jugaba... bueno, ese sí que no podía ni dormir, le sobraban energías por todos lados".

Esta es en general la opinión generalizada de los jugadores consultados. Recalcamos que omitimos sus nombres a expreso pedido de los deportistas. Hay alguno que cita también como que se le haya suministrado efortil, que es un regularizador de la presión arterial.

Como por esa época el control no se practicaba, la cosa resultaba más fácil. Pero, nos quedan solamente un par de interrogantes: ¿quién es el responsable? Y también: ¿el dopaje, es la excepción o la norma?

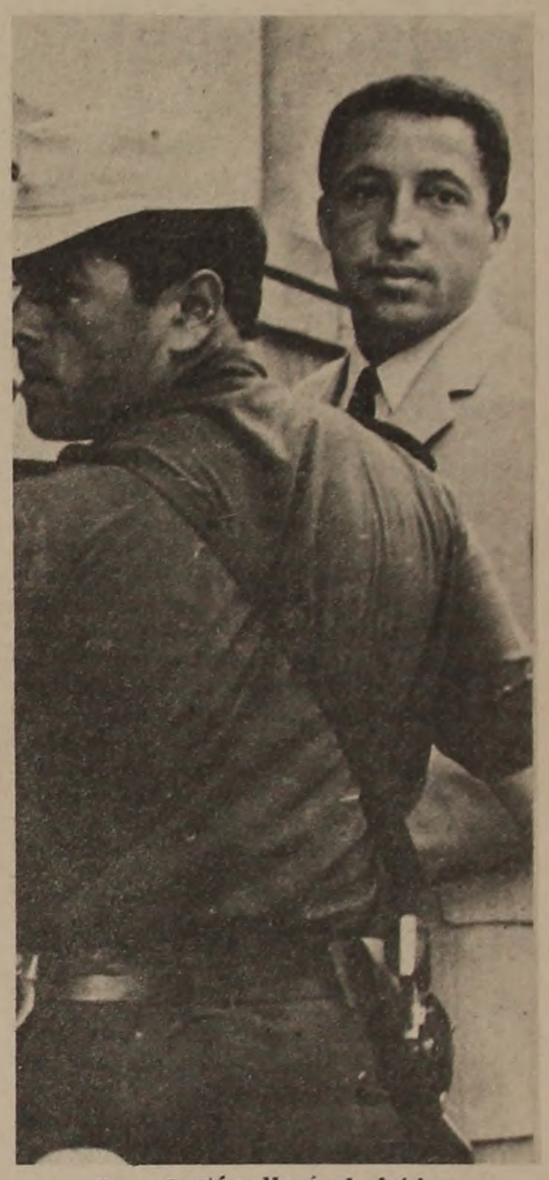

Caso Cortés: llegó el olvido

El Dr. Campomar explica la ley contra el dopaje al Presidente de la CNEF, Pezzati

¡DARWIN!

El se merece el recuadrito. La lástima es que hace varios días que queremos localizarlo.

Darwin Piñeyrúa es nuestro gran atleta. Y ese GRAN lo tendríamos que haber puesto en mayúscula desde un principio. Por su vocación, por su dedicación.

En Cali le erró por cuatro centímetros la, marca sudamericana. Pero el dijo: "En dos meses, entrenándome a muerte, la tengo que superar"

Fue el sábado en la Pista. La marca fue de 61.63. Darwin enseguida se vio rodeado de compañeros, amigos. Abrazos.

El se merece el recuadrito. Y la nota, que ya vendrá. Prometido.

INFIDENTISIMO

SIRVA OTRA COPA

La lógica aspiración de los delegados de la Asociación de Funcionarios Portuarios antes de empezar el Preparación de Segunda de Vóleibol, se vio maliciosamente frustrada. Sugirieron, dar el nombre de Jorge Pacheco Areco a la copa en disputa. Mutis por el foro. Solo contaron con el tímido y semivelado apoyo de L'Avenir. ¿Curioso no?

E COM RODRIGUEZ TAMBEIM. . .HA!

Los directivos de la CNEF Pezzati y Rasent Sánchez Mariscano y Míguez, le ganaron de mano esta vez al Ministro de Cultura y le levantaron la sanción al joven Rodríguez de Cerrito. Mediaron en el asunto -ya que esta vez, y tal vez por ausencia de algún titular la Mutual jugó de firme - los neutrales de la AUF Gil y Rocca. Dejaron sentado los señores directores de la CNEF que este levantamiento de la suspensión preventiva y la consiguiente devolución de su ficha médica no significaba el archivo del expediente. Igualito al caso Cortés y Caetano, con la contra que este muchacho no juega en un club grande. Como decía aquel voleibolista: "Mejor que Pezzati se preocupe un poco más de Educación Física, antes de pasarse las noches en La Castellana de Pocitos. . ."

CULTURA

LA ESPIRAL EN EL ODEON

Vuelve a cartelera "La Espiral". La polémica y comprometida obra de Enrique Guarnero, discutida y atacada, pero apoyada por el público que concurrió -en cifras record para la Comedia Nacional-, a verla en el Teatro Solís. Será repuesta por SUA en el Teatro Odeón a partir del próximo viernes 10.

La Sociedad Uruguaya de Actores decidió subir la obra en su sala de la calle Paysandú y organizó un elenco propio para esta labor que reune a trabajadores teatrales en un esfuerzo común.

Superando el efecto de las presiones políticas sobre los dirigentes del teatro oficial; demostrando con el apoyo popular que la campaña de las páginas teatrales y editoriales reaccionarias no hacía sino fortalecer y ensanchar el auditorio de este "grito" de Guarnero (donde el público se encuentra fácilmente a sí mismo), el propio gremio teatral devuelve al público el espectáculo favorito de la temporada.

La comunicación que se intentó ahogar tempranamente en el Solís, cobra nuevamente oxígeno en la sala del Odeón, al cuidado de Alberto Candeau, contando nuevamente con escenografía de Luis Patrone Pereira.

A.C.

MONICA EN EL NUEVO STELLA

Mary Pereira, Mónica

Los personajes de Elina Berro en una comedia musical

El elenco del Club de Teatro está ensayando la puesta en escena de "Mónica" sobre los textos que preparara Elina Berro. En los últimos tiempos Elina había concebido la idea de llevar al escenario los personajes de su famosa creación humorística que cada semana alimentaba a los lectores de "Marcha" con su cuota de sátira implacable. Había intentado un ensayo parcial en uno de los espectáculos montados hace varios años en una de las Ferias del Libro y el Grabado.

Finalmente en 1971, Elina dejó un texto íntegramente pensado para el teatro y con pleno aprovechamiento de los mecanismos del escenario. La gente de Club de Teatro se encuentra trabajando con entusiasmo en la nueva creación que gira en torno de la campaña electoral de Macoco, el inefable candidato a la Presidencia de la República.

Con buen sentido del real alcance de sus personajes la obra está realizada en el estilo de una comedia musical y Elina recurrió para ello a los colaboradores capaces de ayudarla en lo que tiene que ver con las canciones que van animando el desarrollo de la acción. Las letras de esas canciones son de Antonio Larreta, Mario Benedetti, Horacio Buscaglia y de la propia Elina, mientras que Manolo Guardia, director de "Camerata de Tango" es el responsable de la música compuesta para el espectáculo.

Cuatro de las canciones podrán ser conocidas antes del estreno teatral pues será puesto a la venta un disco grabado por los intérpretes que la estrenarán.

Bajo la dirección de César Campodónico Mary Pereyra será Mónica, el candidato Macoco lo interpretará Eduardo Vázquez, veremos a Till Silva como Terencio y a Adriana Lagomarsino como Bobbie, mientras que Mofeta Irulegui quedará confiado a Bimbo Depauli.

Completan el elenco Elsi Mildwurf, Betty Rolando, Horacio Buscaglia, Nelson Lourido, Jorge Denevi, Walter Marasco y Delfi Galbiati. La parte escenográfica será cuidada por Marta Grompone y el vestuario femenino por Alvaro. El acompañamiento musical queda en manos del trio que integran Manolo Guardia (piano), Héctor Prendes (batería) y Vinicio Ascone (bajo eléctrico). Para mediados de este mes subirá entonces "Mónica" al Nuevo Stella.

EL GALPON PREPARA DOS ESPECTACULOS

"La madre" de Gorki-Brecht, ensaya el elenco estable de la Institución Teatral El Galpón, para estrenar en la "Sala 18" bajo la dirección de Amanecer Dotta, con escenografía y vestuario de Carmen Prieto y Jorge Carrozzino y luces de Carlos Scavino.

"La misa de medianoche" de Peter Karvas, con dirección de Juver Salcedo está en preparación también, con destino a la "Sala Mercedes".

EL DIABLO Y EL BUEN DIOS

Esta semana la Comedia Nacional estrenará en el Teatro Solís, la obra de Jean Paul Sartre, "El Diablo y el Buen Dios", en versión española de Luis Novas Terra y Federico Wolff, con dirección y puesta en escena del mismo Wolff. El vestuario estará a cargo de Guma Zorrilla y la escenografía ha sido diseñada por Carlos Carvalho. Actuarán Estela Medina, Maruja Santullo, Nelly Antúnez, Marina Sauchenco, Enrique Guarnero, Horacio Preve, García Barca, Jaime Yavitz, Jorge Triador, Enrique Martínez Pazos, y Dumas Lerena.

EL TEATRO FLORENCIO SANCHEZ

La reapertura del ex Apolo, teatro de la Villa del Cerro totalmente remozado por la Comisión de Teatros Municipales, es sin duda un hecho importante para las manifestaciones culturales de la ciudad, afectando a vastas zonas populares.

La CTM ya ha puesto en marcha una programación para fines de semana, la que esperamos continúe sin interrupciones y sea debidamente informada. El teatro Florencio Sánchez está ubicado en la calle Grecia 3281 casi esq. Norteamérica.

tv

LOS OBISPOS LATINOAMERICANOS POR TV

El Padre Roberto Berg, director de la Cadena Latinoamericana de la Fe, anunció en conferencia de prensa que tuvo lugar el 2 de setiembre en la sede de la Representación de la RAI, que los días 14 y 21 de octubre próximo tendrán lugar dos trasmisiones Vía Satélite. Los obispos de Latinoamérica participantes del sínodo que tiene lugar en Roma serán interrogados por periodistas que harán llegar las preguntas por los medios que la RAI pone a disposición del acontecimiento como organismo técnico capaz de atender ese servicio.

Los temas serán: el 14/10/71, hora 23.00 GMT. "El sacerdocio como ministerio" y el 21/10/71, a la misma hora, "La justicia en el mundo". Las preguntas llegarán a Roma formuladas por periodistas de los distintos países latinoamericanos y aparecerá en la pantalla una foto del que interroga. La respuesta, a cargo de los obispos, será televisada de inmediato. La duración de cada programa está prevista en una hora y media.

RAIMON

Los días 8 y 9 a las 21 y 30 hs. se presentará en el Teatro Nuevo Stella bajo los auspicios de Club de Teatro, OBRA CULTURAL CATALANA y TEATRO PAYRO DE LA CIUDAD DE BUENOS AIRES, una de las figuras más prestigiosas de la nueva canción española actual: RAIMON. El popular artista se halla en estos momentos realizando una gira por varios países de América del Sur, y llega a nuestra ciudad para realizar estas dos únicas presentaciones en la sala de la calle Mercedes y Tristán Narvaja.

Raimón, un catalán que se las trae

plásticas

GANDOS Y KOHEN

EDUARDO GANDOS expone una serie de trabajos plásticos en Galería de Arte "Palacio Salvo", divididos -según técnicas empleadas- en óleos y obras con materiales combinados.

La preocupación de Gandós, de larga experiencia europea, reside precisamente en volcar todo el arraigo temático y colorístico que le concierne al quehacer de esta manifestación en aquellas latitudes. Me refiero concretamente a su integración con la modalidad expresada por el color y la forma que fortalece al engranaje artístico que él ha compartido lejos de su país. Sus figuras monstruosas, sus perfiles deformados hacen un continuo alarde del drama contemporáneo. Pero es muy complejo este punto de compromiso con la muestra y la protesta implícita, por ende, con todo aquello que se defina decadencia sicosocial, finales apocalípticos, futuras visiones engendradas por el horror presente. La pregunta es concreta: ¿No es perfectamente separable el enfoque, la sensibilidad y el compromiso mismo del plástico europeo, por ejemplo, con el del latinoamericano, en estos momentos?

Es un problema demasiado extenso para desarrollar en poco espacio. Pero es posible especificar que desde hace tiempo esa separación de enfoque y compromiso a que aludía anteriormente es cada vez más visible.

El drama del subdesarrollo, la proyección social que nos pertenece desde cualquier ángulo, poco tiene que ver con este trabajo de Gandós, que ostenta un sello europeizado por supuesto. A través de sus desencajadas muecas de color y ritmo, se nota un alejamiento total de lo que nos interesa. Será porque al tratar el verdadero problema social, moral y político todo se estrecha a esta altura con una conciencia "muy nuestra" que debe deslindarse de influencias ajenas. Aunque los viajes de estudios y las investigaciones en otros países parezcan justificar este tipo de manifestaciones.

LINDA KOHEN (Galería Moretti). No existe nada nuevo en esta generalmente refinada pintura de L.K. Con colores que se relacionan a veces (e intensamente) con su pasaje por el taller Torres García, esta artista despliega paisajes generalmente gastado. Más dignas de atención son sus obras de dimensión más limitada (expuestas en el segundo piso de la galería), donde se puede apreciar una elaboración más concienzuda, más original.

M.C.A.

Chiquillada

PRIMER SEMANARIO DE PERIODISMO INFANTIL

AÑO 1 - No. 2

EDICION DE UNA PAGINA

Correspondencia:
Río Negro 1230

AHORA RENTISTAS ES DE LA "A"

Toda una barriada humilde vive la alegría del ascenso del "Rentistas" a Primera División. HEBER MENDY (14 años, liceal, que vive en Nicolás Herrera 4120 bis), DANIEL RODRIGUEZ (14 años, repartidor de una fábrica, vecino de Industria 3631) y HEBER RODOLFO GOMEZ, 13 años, liceal, domiciliado en Robinson 3629) participan y fomentan ese alborozo. Pero interesados en el futuro de "su" cuadro hicieron preguntas en nombre de "CHIQUILLADA" a su Presidente, Capitán y Director Técnico

Heber con el señor CARMELO CABRERA (Presidente)

-De dónde surgió el nombre de "Rentistas"?

-Mejor que yo, te lo contará el socio fundador José Marino que estuvo en el momento del "bautizo". Si a clara éste; y también Emilio Pronzolino, Carlos y Pascual Pizzi, Esteban Marino, Marcial. Bueno... vivíamos un momento ingrato: la mayoría estábamos sin trabajo pero queríamos -quizás por hacer algo- tener nuestro cuadro.

Una noche discutimos, sobre el nombre y uno de ellos -que siempre tenía un chiste a flor de labios, dijo: vivimos sin trabajar por lo tanto somos "rentistas". Festejamos y lo del nombre quedó resuelto".

-Al estar en Primera "A" el Club deberá presentar cancha que ahora no tiene, ¿cómo solucionará esto?

-Estamos en tratativas con un club de Primera División; el asunto se resuelve -creo que exitosamente- la semana entrante; si fracasara, contamos con un predio municipal que rápidamente lo adecuaríamos.

-¿Cómo marchan las finanzas? Otros equipos no pueden hacerlo: ¿ustedes pagan a los jugadores?

-"Rentistas está al día en la Asociación Uruguaya de Fútbol y con sus jugadores, gracias al aporte de sus colaboraciones de, allegados, que incluyen cobro de "peajes" a cargo de jóvenes "hinchas". Además está en marcha una gran Campaña de Socios que ya tiene 600 nuevos inscriptos.

Daniel con WALTER LOPEZ (Capitán).

-¿Qué sintió cuando terminó el partido con Cerrito, donde se ganó prácticamente, el ascenso?

-Para mi es la segunda vez que vivo esta emoción porque en el 66 integré el equipo de Liverpool que subió a Primera. Dar la "vuelta olímpica" con los colores de un club modesto es algo muy distinto. . .

-¿Se tiene fe para el compromiso de jugar en la "A"?

-¡Cómo no! Mucha fe; porque tenemos el respaldo de una Comisión que se da por entero, un plantel donde no hay titulares y suplentes, un excelente preparador físico y un director técnico que es un amigo.

-¿Se puede vivir del fútbol?

-Viven los que tienen, suerte; los demás tenemos que trabajar en otra cosa: yo hago 8 horas en un laboratorio.

-¿Cree que en la "A" pueda seguir funcionando "el toque" de "Rentistas"

-Sí, es más fácil practicarlo en la "A" que en la "B".

Hebert Rodolfo con WALTER DIAZ (Director Técnico)

-¿Si lo llamaran de otro equipo de la "A" acepta o se queda en "Rentistas"

-Me quedo; la razón fundamental es que siente que un poco este equipo "lo hice" yo; debo y quiero estar con él en los mayores compromisos que. sin duda, nos esperan.

-¿Habrá que reforzar el equipo?

-Hay que hacerlo en todas las instituciones y todos los años por afán de superación.

-¿Qué opina del Baby-fútbol?

-Es importante porque hace disciplinados desde chicos a los futuros cracks como todo deporte, ayuda al desarrollo del físico; anímicamente los "foguea" para encuentros de responsabilidad como son los de campeonato, finales, etc.

-¿Le parece bien que haya mantenido esta charla con usted?

-Claro que sí. Preocupándose por los problemas y preguntando sobre ellos se obtiene experiencia; es una buena escuela.

Teatro infantil

EL HIPPIE Y EL ABUELO

Personajes: Un "hippie" (niño)
El abuelo

La escena se desarrolla en una casa ultramoderna.

Hippie: - Hola abuelo, te gusta mi casa.

Abuelo: - Perdona querido nieto: esta casa es horrorosa; lindas eran las casas de antes, con aquellas estatuas en el jardín, aquellas fotos grandes con marcos dorados y ovalados; aquellos. . .

Hippie: - (cortando) ¡Oh Abuelo!, eso no se usa más; que antiguo que eres.

Abuelo: - Seré antiguo pero las casas de antes eran muchísimo más lindas que las de ahora y tan sólidas.

Hippie: - Serían todo lo sólidas, que tu quieras, Abuelo, pero no me vas a decir que este combinado estereofónico no es bárbaro.

Abuelo: - No señor, no lo es; mejores eran las vitrolas de antes.

Hippie: - Pero éstos discos de Leonardo Favio, Sandro, Matt Monroe y Adamo, son el último grito.

Abuelo: - Gritos te voy a dar yo, si sigues molestando continuamente con ese Favio y esos otros pavotes que vos conocés.

Hippie: - Pero Abuelo, no seas malo; además no puedes quejarte, pues jamás te nombro a Los Iracundos que también están en órbita.

Abuelo: - Ah, sí, de esos muchachos si hablame; me gusta mucho el asunto este de los cohetes, esos que ponen en órbita.

Hippie: - No abuelo; no quise decir eso: Quise decir que éstan en órbita porque son modernos.

Abuelo: No me nombres más lo moderno, por favor.

Hippie: - Abuelo: Yo te digo eso para tu bien; yo te quiero hacer moderno solamente.

Abuelo: ¡Al diablo lo moderno!; y en vista de que no me sabes tratar bien me voy de tu casa.

Hippie: - Abuelo. . .

Abuelo: - Nada, me voy, tú no sabes atender a tus visitas.

Sandra Gómez, 11 años , Punta del Este.

CONCURSO CHIQUILLADA

Al teatro. . .¡GRATIS!

Bastará que ustedes, amiguitos, indiquen CUAL ES EL NOMBRE DEL TEATRO ubicado en la calle COLONIA 2035 (entre República y Martín C. Martínez). En la carta, que pueden traerla o enviarla por correo a Río Negro 1230 (2do. piso) deberán poner Nombre completo, edad y domicilio. Entre los que acierten, se sortearán 10 vales por 2 entradas cada uno para asistir, gratis, a las funciones de "EL CIRCO", obra para niños, que se representa los sábados y domingos, en el Teatro cuyo nombre tienen que saber.

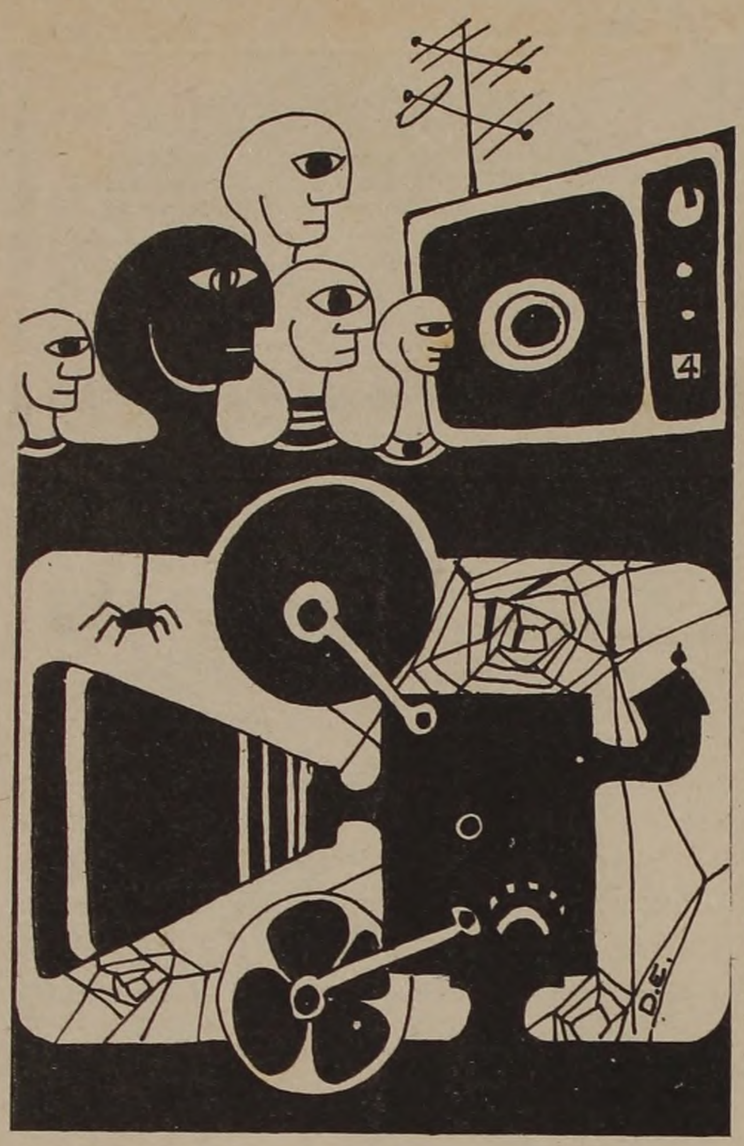

LA MUERTE DE LOS CINES

Se acabaron los cines de barrio. Dentro de poco no quedarán abiertos nada más que los del centro. Para Alcibíades Cifarelli, 25 años en el negocio del cine y toda una vida al frente del Centro Cinematográfico del Uruguay, ninguna industria ha sufrido tanto la crisis en el país como la del cine. En menos de 10 años han cerrado más del 50% de los cines de Montevideo -55 salas en 105- e incontables cines en el interior de la república.

EL ULTIMO, EL "MIAMI"

Sierra es una calle perseguida, igual que Justicia. En Sierra había 3 cines: el Victoria, ¿te acordás del Victoria?, el American y el Miami. El Miami era un cine piola, grande, moderno. La Intendencia lo clausuró el 15 de abril pasado por tener una enorme grieta en la pared y SAUDE no ha tomado ninguna providencia. Detrás de ese cierre, como en todos los otros, está la crisis. Porque si el cine fuera un buen negocio, ya se habrían apresurado a rellenar esa pared rajada. El Miami ha sido el último de los cines cerrados, pero ¿hasta cuando el último?

HASTA EN POCITOS

Los cines desaparecen en todos lados, hasta en Pocitos. Entre los últimos clausurados figura el Biarritz, en 21 de Setbre. el rival del Casablanca. Junto al Peñarol y al Avenida de la calle San Martín. La crisis recrudeció este último año, iniciada por el cierre, a finales del 70, del mitológico Cine Hindú, que no era un cine de barrio, pero tenía una historia propia. El Hindú de los viejos verdes, de las locas y los homosexuales, de los muchachos en prohibida aventura.

EL COMIENZO DE LA CRISIS

El Edison de la calle Garibaldi era toda una institución. Llenaba, rellenaba todos los días de la semana.

En un inútil intento por atender la demanda, el Edison como los cines de lujo, que afortunadamente no lo era, daba matinée diaria. ¿Se lo imaginan?. Cerró en el 64, ante una barriada atónita, un par de años después que se iniciara la crisis, que empezó en el 62, coincidente con el arribo de la televisión.

LOS PRIMEROS ADELANTADOS

La oleada comenzó en el 62 y arreció en el 63. Fue el comienzo y la culminación de la crisis, hasta este brote inquietante del 71. En el 62 cerraron el Grand Splendid y el Victory, sobre 18 de Julio; el Liberty (cuyo cierre no tuvo nada que ver con el túnel, aclara Cifarelli); el Opera, de Jackson, un cine floreciente; el Bahía de Constituyente, al que se entraba por la pantalla, un cine minúsculo que antes se había llamado El Mundo; el Cervantes de la calle Soriano, un hermoso cine rococó español que muy bien podía ser el hermano menor del Metro; el Roma de la calle San Martín; el Larrañaga; el Uruguayo y el Astor, dos espaciosas salas, en cada acera de la calle Agraciada, sobre el Palacio, famosas por sus programas ómnibus, sus porteros impertinentes y unas butacas coloradas que teñían cuanto pantalón se ponía a su alcance; el Savoy Palace y el Rivera de la calle Rivera; el Jockey Club, un intento de conseguir los adeptos a las carreras de Maroñas.

LOS POBRES BARRIOS

La crisis de los cines continuó en los años posteriores aunque no tan robusta. Entre el 64 y el 66 cerraron el Grand Palace de 18 de Julio, ahora reconquistado por El Galpón; el formidable Capitol de 8 de Octubre; el American, de Sierra; el Polvorín, reducido a galerías; el Splendid Theatre, de Agraciada; el París, un cine para iniciados, en la esquina de la Plaza de los Treinta y Tres, compañero de 18 junto al Colonial y al Grand Splendid; el Rose Marie y el Centenario, de la calle Justicia; el inolvidable Cosmópolis del Cerro; el Majestic, el Hollywood (ahora quijotescamente reabierto como el Sayago), el Lezica, el Metropol y el Gulcksman Palace, de 8 de Octubre.

TAMBIEN EN EL INTERIOR

En los años sucesivos cerraron el Premier, el Continental, el Victoria, el Doré, el Artigas de la calle Canelones, el Miramar, el Albéniz ese cine de barrio con cara de matón y aroma de puerto. La crisis se expandió al interior y entre decenas de clausuras decretó la del Argentino, en Piriápolis; el Palace de Santa Lucía; el Macció de San José, el Stone City de Las Piedras.

LAS PRIMERAS BOCANADAS

En esta triste, lamentada y nostálgica historia de los cines de barrio hay una motivante central y varias causas laterales. La llegada de la televisión significó una zancadilla mortal para ese negocio, en un fenómeno registrado mundialmente. La suba de los alquileres (el Mundial se vende desocupado, ¿el Casablanca persiste?), la censura marginal a los menores que practica el jurado del Consejo del Niño, significan otras tantas cachetadas. Pero detrás de todo eso está la pobreza del país, ese uruguayo abrumado por los problemas económicos que debe elegir entre comer y ver cine. Y que por ahora come, poco, claro.

barrios

BARRIO POBRE

Es inútil. Siempre se vuelve.

El barrio está más pobre, más herrumbrado y viejo. Desde aquí mismo le canté a la luna y la noche era un toldo tibio todavía. Entonces sí, entonces fuimos felices.

Ahora, los estandartes dicen otras cosas. Las cosas que hay que decir. Y el alquitrán en los muros habla de conjuros, de lucha y de pelea. Esos muros con nombres de mujer han cambiado de idea. Hay citaciones, huelga, hambre y denuncia, estrellas y carteles que muestran la cara, la cara de hoy en día, esta nueva cara de mi barrio.

Este es el Barrio Sur. Nadie lo dude, el mismo. El de tamboriles y redoblantes, el de murgas que cambiaron las letras románticas por la sátira y la protesta. Todos incorporaron la dinamita, porque son tiempos de no llamarse a engaño.

Barrio mío: sospecho que en tus pozos duerme más de un fusil, que ha cambiado de tono la reunión del altillo y el sótano. Y es cierto tu destino, el de tu gente. Ya no es un simple malvón lo que brota en tus entrañas.

Pero vamos a entendernos. Te dije que es inútil, que a vos siempre se vuelve. Hoy como ayer estás con tus boliches, tus callecitas estrechas y esa humedad que desde la costa se levanta y te moja. Montevideo sigue desembocando por tus cuchillas asfaltadas y grises. Por ellas, sin remedio, he de volver a bajar siempre. Y te decía -perdón por la insistencia- que te encuentro más pobre, con rabia acumulada. Te sucede, no dudes, lo que a todos los barrios. En el amargo trecho que lleva a una guarida, hay más perros perdidos, hay más niños descalzos. Han cambiado letreros y banderas con una sorda bronca esperanzada.

No sos el mismo, es cierto. Aunque iguales tus calles, iguales tus recodos, tu luna, los umbrales.

Barrio, no disimules el hambre y la esperanza.

El Diente.

la ciudad en broma

Nadie duda que Montevideo es una de las ciudades más ordenadas del mundo. Es que para eso existe un Plan Regulador y una junta que coordina la nomenclatura.

Ejemplo de ello es lo siguiente:

Antes existían dos calles con el nombre Juan Ma. Pérez, una en Pocitos, otra en Carrasco. Se corrigió: la de Carrasco ahora se llama Manuel Pérez.

Pero, para mantener la idiosincrasia criolla, aparecen dos calles con el nombre de "Juan Bautista Alberdi". Una a la altura del 4650 por la calle Santa Lucía. Otra la ex-Presidente Batlle, desde Av. Italia a Ricaldoni, en el Parque "José Batlle y Ordoñez".

Habrá más información en el próximo boletín . . .

LOS COMERCIOS SE MUEREN

Aliverti: cerró en 18 y Paraguay

"Esto viene desencadenándose desde hace unos diez años. Recordamos, al caso, las casas que cerraron. Vaya tomando nota: "El Polvorín", "Introzzi", "Ferretería Radium", "Splendid Radio", "Sunney S.A.", "Barraca Rocco"... y puedo citarle muchas más. Estas solas ofrecían trabajo a más de cuatro mil trabajadores que ahora han quedado desamparados. La situación, con la nefasta política del gobierno, se agudizó a partir de junio de 1968 y actualmente el declive es torrencial, cayendo chicos y grandes, sin distinción de poderío". Las palabras pertenecen al presidente en ejercicio de FUECI, Alcides Lanza. Sumamente gráfico en sus apreciaciones, Lanza agregó: "Los únicos comerciantes que

Walford: ¿también baja las cortinas?

no padecen la crísis son los funebreros. Trabajan cada día más y son mayores sus ganancias. Esto es porque el pueblo, hambreado, nervioso por la situación de angustia permanente, mal alimentado, mal vestido y mal atendido socialmente, enferma y muere en proporciones mayores a las que se registran donde existen mejores sistemas y se ampara al trabajador y las fuentes de trabajo".

Pero los datos siguen y alcanzan para reflejar la muerte del comercio montevideano: "Angenscheidt que utilizaba a 690 empleados, redujo el número a 430. Aliverti, que empleaba a 400 personas ahora tiene solamente cien; Mojana de 130, quedó solamente con 24 empleados; Cardelino trabajaba con 200 personas y actualmente emplea solamente a unos 30 trabajadores. Todo es así, nadie escapa a la crísis. En lo que va del año setenta y uno, el desempleo, o la reducción de personal, llegó nada menos que a un 20%. Y a los que aún están trabajando se les está estafando el 28% de sus salarios. La bancarrota se avecina, salvo, claro está, que haya una reestructura total de lo que está realizando en la actualidad este gobierno".

UNA OLA QUE SE AGIGANTA

Una tremenda ola de concordatos, quiebras y moratorias se ha ido acentuando desde comienzos de este año. Se conocen públicamente alrededor de treinta firmas comerciales, otrora florecientes, que eran las fuentes de trabajo de miles de obreros y empleados que hoy ceden ante publicitada estabilización y la política de los "ecónomos" del gobierno y el hambre.

Tres mil millones de pesos no es el premio de la lotería de fin de año sino la cifra a la que alcanzan hasta el momento los pedidos de concordato. Muchas de las empresas que se presentaron, además, deberán cerrar sus puertas definitivamente. Las quiebras están a la orden del día y la ola de las mismas viene paulatinamente in crescendo.

AQUI ESTAN, ESTAS SON

A modo de ejemplo citaremos algunas de las firmas que propusieron concordato en estos últimos días: "Turcatti y Casalia S.A." (conocida como Casa Mojana, fundada en 1871, hace hoy un siglo); "Walford Radio", una de las casas más fuertes en su ramo en Montevideo; "Aliverti S.A." tienda de gran arraigo popular, tienda "Don Alberto S.A.", etc.

Como podemos apreciar, sin excepción, todos los sectores del comercio están afectados. Hay poca empresa o comercio que no presente un estado caótico en sus finanzas.

HABLANDO DE CIFRAS

Toda comparación es mala, siempre que no se trate de estadísticas. Estas son cifras de 1971, veamos ahora la de años anteriores.

Desde 1960 a 1969 se registraron 242 propuestas de concordatos, con varias quiebras entre ellas. El pasivo fue de casi dos mil millones de pesos. En 1970 hubo 46 casos, con cuatro mil millones de pesos. La crísis se va ahondando en los años 70 y 71, pues si bien entre los años 60 y 65 se habían registrado muchas propuestas, las cifras son sensiblemente más bajas que las de ahora. Doscientos diez millones alcanzaron en aquellos años 1960-65. Y ahora ... bueno...

LOS PERJUDICADOS

"No existe una política firme y no se buscan nunca soluciones de fondo, sino que todo el programa del gobierno es indeciso e incongruente. No se puede cambiar a cada rato, ir para atrás y para adelante con la política de importación. Hay que ser más serios en estas cosas". Estas declaraciones pertenecen a Victor Adba, director ejecutivo de Casa Mojana, quien siguió expresando: "La COPRIN no sirve, pues es un arma de doble filo que perjudica al consumidor, al productor y al trabajador. El nuevo gobierno deberá cambiar total y radicalmente este sistema que está terminando con la industria y el comercio del país".

Otro que emitió su opinión al respecto fue el Dr. M Staricco, también Director de Turcatti y Casalia: "Este es un sistema capitalista a remiendos, que termina con todo; hay que cambiar toda la estructura económica, terminar con los latifundistas y con los malos Bancos que todo lo distorsionan".

"El sistema que se ha implantado perjudica a todos y solamente falta que quienes lo estudian y lo obligan a seguir, como verdaderos murguistas que son, salgan a divulgarlos con bombos y platillos. Esto va de mal en peor y si no hay quien frene la cosa pronto, habrá que cerrar las puertas del país, ya que negocios ... muy pocos quedarán abiertos" (Estas declaraciones pertenecen a un ejecutivo de una importante tienda de nuestra principal avenida, quien solicitó no se le publicara el nombre).

Por su parte, el contador de una firma de artículos para el hogar con propuesta de concordato, nos manifestó: "Nosotros nos capitalizamos y fuimos dejando el dinero en el país, en obras y mercaderías. No compramos dólares ni libras, ni entramos en negociados sucios. Ahora, "el plan" del gobierno nos asfixia. No hay coherencia en su programa económico. Este es un verdadero desastre al que hay que ponerle fin de inmediato, lanzando un plan serio y bien estudiado, coherentemente estudiado y planificado. De lo contrario, nadie podrá seguir trabajando".

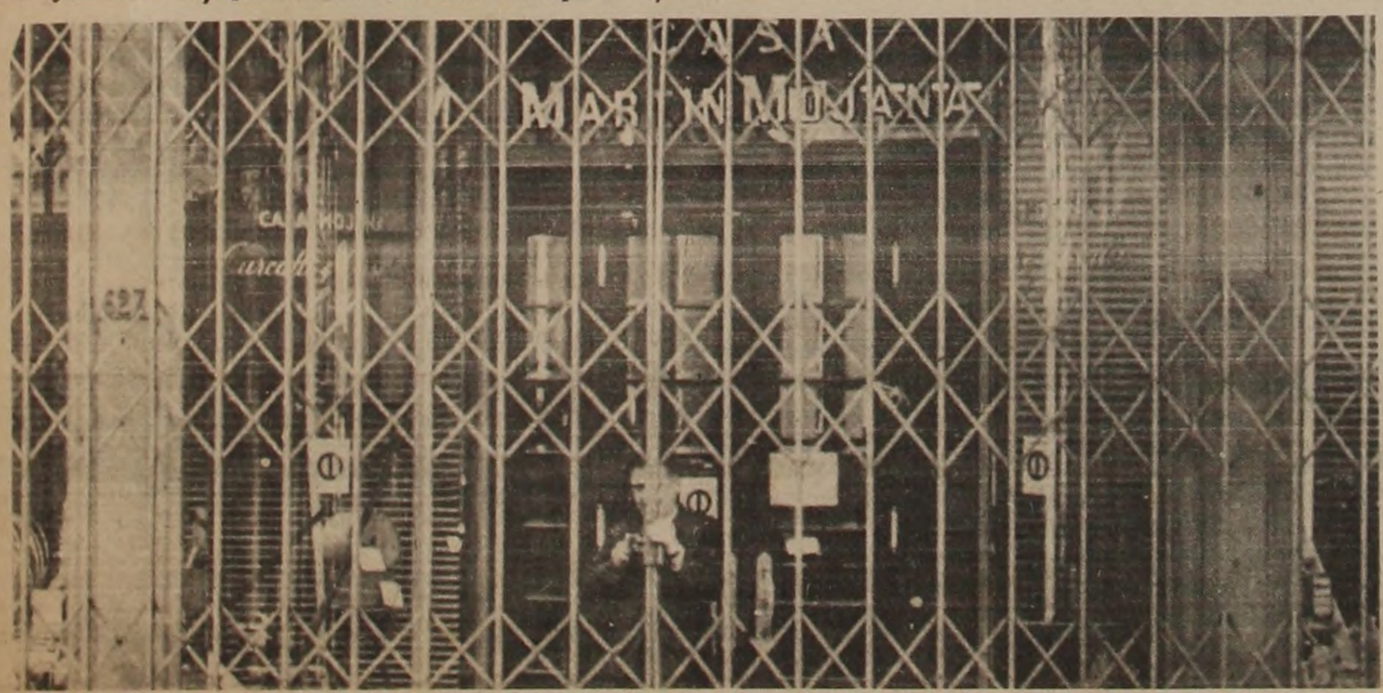

PENSIONISTAS PIERDEN 100 PESOS POR DOLAR

Modestos pensionistas extranjeros, -jubilados, pequeños granjeros de Canelones, judíos que reciben auxilios de Europa- enfrentan una nueva dificultad: los bancos reciben sus giros en dólares pero los pagan en pesos uruguayos, a 370 por dolar.

Como el dolar en el mercado paralelo está a 480 pesos, significa que pierden más de cien pesos por cada dólar que reciben. Esto ocurre, sobre todo en bancos extranjeros, tales como el City, el de Londres y el Frances e Italiano. Estos bancos -según se sabe- pagan en dólares giros de elevado monto, pero rehusan realizarlo con estos modestos pensionistas.

ANDRIOLO
El uruguayito que no quiere volver

Yo, por lo menos, me siento orgulloso. No todos los días sale un uruguayo en la televisión de los Estados Unidos. Y el tipo deja por las nubes la garra uruguaya: 500 norteamericanas se pelean por casarse con él. Yo, por lo menos, estoy chocho con Miguel Andriolo.

Será porque no soy un amargado. ¿Me dirán que el muchacho hace cualquier cosa por no volver a su patria? ¡Y qué! Quizá tiene suerte y se enamora de la norteamericana con la que se casa. En última instancia si se equivoca tiene varias opciones para salir del paso. Se divorcia, un procedimiento al alcance de cualquiera en el gran país del norte; o con un poco de suerte lo mandan a Viet-Nam y tiene la oportunidad de conocer el Oriente. ¿Cuánto saldría un pasaje del Uruguay a Oriente?

ENVIDIABLE ANDRIOLO

De una vez por todas nos dejan de conocer por el fútbol. A Miguel Andriolo le van a pasar el casamiento por televisión en colores (¡qué envidia!), le van a escribir su historia en un libro que será best-seller (¡qué envidia!) y encima de todo (¡qué envidia!) lo van a convertir en actor de cine.

Después de todo, como dice notorio diario local "De cualquier manera, ya es en todos los Estados Unidos una personalidad interesante con firmes perspectivas de quedarse en el país del norte, de convertirse en millonario y quizá, de hacer un matrimonio feliz".

Y aquí, perdoname, Andriolo era un don nadie. Ahora, en los Estados Unidos se habla bien de Uruguay, incluso, se destaca lo humilde que somos, y lo bien agradecidos. Y es cierto: agradecidos y humildes hemos sido siempre. ¿No le levantamos, acaso, una estatua al Barón de Río Branco?

Entretenimientos

PARA OLVIDARSE DE LO QUE TODOS NOS ACORDAMOS

CRUCIGRAMA

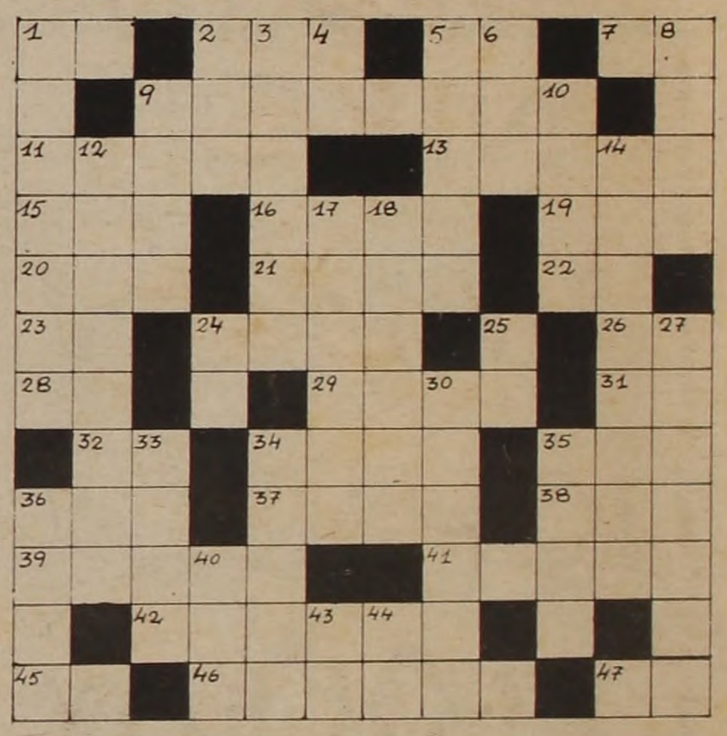

HORIZONTALES

1) Prefijo. 2) Tonto. 5) Iniciales de conocido dramaturgo uruguayo. 7) Voz provenzal. 9) Instrumento musical en el que se ejecutan automáticamente las piezas (pl.) 11) Composición musical religiosa a cuatro voces ejecutada, principalmente en las iglesias protestantes. 13) Agata listada en colores claros y muy oscuros. 15) Mayoral, capataz. 16) Río de Austria y Alemania. 19) Nombre de letra. 20) Abreviatura de compañía. 21) Sala donde se enseña algún arte en una casa de estudio. 22) Negación. 23) Art. indeter. 24) Habilidad, vocación. 26) Símbolo del radio. 28) Iniciales del general mexicano Alvaro Obregón. 29) Caja de cristal apropiada para contener visibles los objetos. 31) Contracción. 32) Dativo de pronombre personal. 34) Salida de un astro en el horizonte. 35) Traba. 36) Prep. 37) Alabanza. 38) Patada de una bestia. 39) Emprendedora. 41) Sosegada. 42) Distante, apartada. 45) Contracción. 46) Que produce serosidad. 47) Nota musical.

VERTICALES

1) Afluente del Queguay. 2) Escuchaba. 3) Mitigar, aliviar. 4) Part. insp. 5) Diosa de las flores en la mitología griega. 6) Apócope de santo. 8) Admite 9) Parte delantera de una embarcación. 10) Cada una de las dos partes laterales de la frente. 12) De mal aguero. 14) Sal formada por la combinación de ácido clórico con una base (pl.) 17) Coso una herida. 18) Vigilante, cuidadoso. 24) Carta de la baraja. 25) Nota musical. 27) Dícese del caballo que tiene el pelo rojo canela. 30) Regla (pl.) 33) Novillo que no pasa de los dos años. 34) Sucesión continuada de olas. 35) Erupción en la piel de la cara. 36) Escasa. 40) Prep. insep. 43) Terminación verbal. 44) Negación.

SOLUCION DEL NUMERO ANTERIOR

A	P	O	S	T	O	L	A	D	O	■	L	I	S	A
R	E	■	■	■	N	O	T	A	C	I	O	N	■	M
T	O	■	P	R	O	C	E	R	■	A	T	I	Z	A
I	N	■	■	M	A	N	■	O	■	E	C	O	S	■
G	A	T	O	■	A	L	A	R	M	A	■	I	R	A
A	D	■	■	■	T	■	C	■	N	O	T	A	R	■
S	A	B	A	D	O	■	E	■	I	N	■	D	A	S
■	S	E	T	■	P	■	A	■	P	I	S	O	■	A
A	■	N	O	T	E	■	R	■	R	O	E	R	A	N
S	I	D	N	E	Y	■	■	■	E	■	■	■	T	A
■	S	I	T	I	A	R	E	I	S	■	N	■	A	T
A	L	T	A	S	■	A	L	C	E	■	O	■	L	O
L	O	A	■	M	E	L	I	A	N	■	■	L	A	R
E	T	■	D	O	N	A	S	■	T	■	E	■	Y	I
A	E	D	O	■	E	S	A	■	E	N	T	R	A	O

ACERTIJOS

PROBLEMA No 1

¿Cuántas caras tiene un lápiz de 6 aristas? Piense, antes de responder.

PROBLEMA No. 2

A un herrero le llevaron 5 trozos de cadena de 3 eslabones cada uno, y le pidieron que con ellos confeccionara una cadena continua. ¿Cuál es el número menor de eslabones que es necesario cortar y forjar nuevamente para cumplir con la tarea pedida?

PROBLEMA No. 3

Un vendedor de huevos tiene en distintas canastas huevos de gallina y de pato; en unas hay de gallina y en otras de pato.

El vendedor tiene 6 canastas: en una tiene 14 huevos, en la otra 23, en otra 29, 6, 12 y 5 en las restantes.

"Si vendo esta canasta -piensa el vendedor- me quedarán el doble de huevos de gallina que de pato".

A qué canasta se refiere el vendedor de huevos?

Las soluciones de estos acertijos las encontrará en la página 20.

POEMA POLITICO

NIXON
WIESON
JOHN$ON
KE◊◊EDY

nido de pirincho

Jorge Batlle se presenta en su propaganda como un candidato de Primavera. La euforia juvenil le durará hasta noviembre: allí le espera flor de "verano".

Si hubiera alguien que leyera todos los días la página editorial de "El País" advertiría que: un día ataca a Pacheco y al FRENTE AMPLIO. Otro día defiende a Pacheco y combate al FRENTE AMPLIO otro, enarbola la bandera nacionalista y embiste contra el FRENTE AMPLIO, otro, sólo ataca al FRENTE AMPLIO.

El Comité Ejecutivo del F.A. nos pide que aclaremos que esa propaganda no está dirigida ni financiada por el FRENTE, como algún suspicaz ha supuesto.

Para alguna prensa oficialoide cuando la policía mata a un estudiante siempre es "un confuso incidente". Cuando el que muere es un policía lo califica siempre de "alevoso y cobarde asesinato"...

Después engolan la voz para hablar de la moral y los principios "que les legaron sus mayores".

La gente de Ferreira Aldunate hizo un acto en Belvedere y "contaron" 25.000 personas. Más que un "bel vedere" ha sido un "bel contare"...

Un grupo de unos 1.000 "valientes" se hizo presente en un acto de la 15 en la calle Andes. La información policial dijo que había 10.000. Claro: cada uno de esos "valientes" los contó por diez...

vampiritos

SLOGAN

Y EN PRIMAVERA RENACE...

a tranco largo

LA SOGA, NO

-¿Vió cómo se puso Jorge Batlle porque "La Idea" le sacó a luz lo del préstamo multimillonario para "Acción"?

- Si parecía que le habían pateado el hígado! Protestó, insultó, calumnió. . . Hizo de todo menos desmentir el hecho.

- Es cierto. Pero hubo otra cosa que no hizo. . .
- ¿Cuál?
- Atribuir la información de "La Idea" a algún infidente. . .

TRIANGULO SIN BASE

- Bagalciague, auto-candidato a Intendente, quiere a Pacheco de Presidente. Pero Pacheco, Presidente, quiere a Rachetti de Intendente.

- Y Rachetti, Intendente, ¿quiere a Bagalciague de Presidente. . .?

"GORI" A SALVO

- ¿Viste que Pacheco y Lanusse descienden del mismo árbol genealógico?
- Sí. Esa es la diferencia con Garrastazú, que todavía no descendió. . .

EL QUE FALTABA

- Cuando Pacheco fue a hablar a Florida se encontró con que frente al estrado había un cartel del Frente Amplio que recordaba: "La cuestión es tan sólo entre la Libertad y el despotismo".

- Y él se hizo esta reflexión: "Candidato por la Libertad ya hay: Seregni. Entonces falto yo". Y se proclamó allí nomás.

PRINCIPIOS Y FINES

- Cigliuti había declarado públicamente, no hace mucho, que no era reeleccionista por razones de principios. Y ahora apoya a Pacheco. . .
- ¿No será que ha llegado al fin?. . .

PROGENITORPE

Se cuenta que un día el hijo del diputado Planchón llegó de la escuela y le planteó:

- Papá, dice la maestra que me tenés que comprar una Enciclopedia.

- Dígale a esa comunista -dijo el conocido sicofante- que usted seguirá yendo a la escuela como fueron todos sus hermanos: a pie.

DRECHA. . .DRE!!

- ¿Sabés por qué Pacheco fracasó como boxeador?
- ¿. . .?
- Porque no tiraba más que golpes de derecha.

LAS CLAUSURAS

El Sábado el Poder Ejecutivo Decretó la Clausura de los Cuatro Diarios que Apoyan al Frente Amplio, Además de un Periódico Dirigido por el Dr. Ariel Collazo. SUR Recogió la Opinión de Cuatro Legisladores de Grupos Abiertamente Contrarios a la Tendencia Definida por las Publicaciones Sancionadas.

Paz Aguirre: "Una Medida Equivocada"

"Considero que se trata de una medida equivocada. Esos diarios son, en cierta forma, pasquines que han incurrido en toda clase de excesos de los cuales hemos sido principales víctimas. Creo que el camino que debe seguirse es el de modernizar la legislación de manera de hacer responder ante la Justicia -no ante el poder político- a los responsables de tales excesos. Soy contrario a las clausuras de diarios, y más ahora cuando se puede interpretar como una limitación de la propaganda electoral".

Gil: "Un Hecho Deplorable"

"Es un hecho deplorable que se clausuren diarios, y aún más en período pre-electoral".

Guadalupe: "Limitar la Libertad"

"El Partido Nacional siempre ha sido acérrimo defensor de la libertad de prensa. Sin embargo, en el momento actual se vive un clima muy distante de la normalidad, lo que habilita a las autoridades a impedir la propagación de ideas que atenten contra el sistema democrático-republicano. En este momento no tengo convicción plena de que pueda existir en el país la libertad de prensa tradicional".

Carrere: "No Conozco el Decreto"

Requerido sobre el tema el domingo a las 21 horas, manifestó a SUR que no podía aún opinar debido a que regresaba recién de una gira por el interior del país, y que no conocía las razones expuestas en el decreto. Ayer lunes, sobre el mediodía no fue posible ubicarlo.

EL F.A. REPUDIA ATENTATORIA MEDIDA

La Mesa Ejecutiva del Frente Amplio, ante el nuevo atropello cometido por el Gobierno contra la libertad de expresión, al suspender la aparición de los diarios "Ahora", "El Popular", "La Idea", "El Eco" y el periódico "Liberación", declara:

1o.) Su absoluto repudio ante la atentatoria medida, inscripta en un proceso que expresa el desprecio del régimen por los valores democráticos esenciales, así como su creciente temor ante la denuncia fundada e implacable que se procura hacer de su violencia y sus atropellos;

2o.) Su rechazo total al burdo intento de privar al Frente Amplio de medios de expresión pretendiendo con ello impedirle participar con normalidad en el proceso político y electoral;

3o.) La firme determinación de intensificar una lucha que no admite concesiones, en favor del retorno a la vigencia del ordenamiento constitucional y legal;

Por todo ello, convoca al Pueblo a manifestar su repudio a la vituperable medida así como su plena solidaridad con la Prensa afectada, en el acto a realizarse en el Palacio Peñarol el miércoles 8 de setiembre.

Lo que Dice "Acción"

El sábado 4, "Acción", en un editorial que adquiere fundamental importancia por la definición política que supone, y el consiguiente aislamiento del gobierno en cuanal cierre de diarios, expresa:

"Cuando el país se encauza, de manera irreversible, al pie de una hermosa tradición democrática, hacia el acto electoral; cuando, desde el gobierno, se debe tener la cabeza fría y comprender con exacto sentido el momento que vive la República; cuando en las altas esferas debe prevalecer junto con la firmeza, la lucidez que haga de la misma un instrumento realmente eficaz para que el ciudadano sea lo que deba ser y será: protagonista de las últimas y más trascendentes decisiones políticas; cuando, en fin, se debe tener conciencia que la fortaleza debe tener como primer aliado la inteligencia serena y la valentía recatada y racional, no se puede actuar por impulsos, no se puede actuar sin la debida serenidad, que la hora y la tradición del país (a la que el batllismo dio su aporte más fecundo) indican. Como consecuencia de todo ello no podemos menos que censurar la actitud del Ejecutivo".

Acto por la Libertad de Prensa

Miércoles 8 - Hora 19.30 COMPAÑERO, NO FALTAR

HABLARAN SEREGNI Y QUIJANO

Todos al Palacio Peñarol