Biblioteca del Poder Legislativo

LA ESTAFA EN UTE

APRIETA EL CERCO LA JUSTICIA

CHARLONE COMPARECIO AYER

ahora
Sabado 10 de Marzo de 1973 - Año 2 - No. 567

DESAFUERO DE VASCONCELLOS

LO REFRENDO EL SUPREMO TRIBUNAL MILITAR: AHORA BORDABERRY TIENE LA PALABRA

MANEIRO Y MATOSAS LOS DOS MERCEDARIOS QUE HOY DESEMPEÑARAN UN PAPEL FUNDAMENTAL EN OTRO CLASICO DE ENORME IMPORTANCIA PARA EL FUTURO DE LOS DOS EN LA "LIBERTADORES"

NACIONAL Y PENAROL EN INSTANCIA DECISIVA

EL PEDIDO DE DESAFUERO

EL SUPREMO TRIBUNAL MILITAR LO REFRENDO Y SE ESPERA QUE EL PRESIDENTE LO TRATE EL LUNES

El pedido de desafuero del Senador Amílcar Vasconcellos dispuesto por el Juez Militar de Tercer Turno, Cnel. Silva Ledesma, fue trasladado ayer por el Supremo Tribunal Militar al Poder Ejecutivo. Cumplido este trámite, seguramente el lunes el Presidente de la República adoptará resolución. Al respecto se indicó que Bordaberry inviste dos calidades: una como Presidente de la República, que como tal está obligado a respetar la resolución de la Justicia Militar y cursar el pedido al Poder Legislativo; otra, como Jefe Supremo de las Fuerzas Armadas, posición que le permite adoptar una actitud diferente ya que tiene jurisdicción sobre los Jueces Militares, que como se sabe dependen del Ministerio de Defensa, Mientras tanto, en círculos parlamentarios se descontaba, que, si el pedido de desafuero se cursaba al Senado, no sería aprobado. Esto último constituye un firme respaldo para el Senador Vasconcellos, que ayer -seguramente teniendo en cuenta. esta circunstancia- formúlo ayer violentas declaraciones contra las Fuerzas Armadas, reafirmando enfáticamente los puntos de vista que motivaron el pedido de la Justicia Militar.

La solicitud de desafuero que elevara en la antevíspera el Juez Silva Ledesma al Supremo Tribunal Militar, ya salió de esta órbita. Ayer mismo el Presidente del Tribunal Militar, Gral. Miguez, refrendó la resolución que pasó al Poder Ejecutivo. Consta de doce carillas a máquina, en las que se articulan los hechos que motivan la solicitud y tipifican el delito que se imputa al senador batllista.

Los hechos qus se tienen en cuenta se limitan a los dichos de Vasconcellos expresados en un reportaje televisado que tuvo lugar el primero de febrero y que tuvieron, como se recordará, importantes repercusiones. Vasconcellos expresó en dicha oportunidad que había "latorritos", denominó "Pacto Boiso Lanza" al acuerdo que puso fin la crísis político militar de enero y dijo que él significaba la "reimplantación del militarismo" y que al Uruguay le restaban dos alternativas: la dictadura y o la guerra civil.

El delito que se tipificó es "Ataque a las fuerza moral de las Fuerzas Armadas" en su forma de "Vilipendio al Ejército", agravado por la circunstancia de peligro en que fueron emitidas las declaraciones. El delito está sancionado con pena de dieciseis meses de prisión a seis años de penitenciaría.

BORBADERRY ¿ RESPETARA LA DECISION MILITAR?

VASCONCELLOS: "ESTAN DISPUESTOS A TRANSITAR LOS CAMINOS DE LA DICTADURA Y LA ARBITRARIEDAD"

Una airada respuesta articuló ayer el senador Amílcar Vasconcellos, a través de varios reportajes concedidos a la prensa, que lo asedió durante toda la jornada. "Yo digo mis palabras en el momento en que se me antoja, cuando se me antoja y cuando estimo que es necesario, mientras otros callan. Unos por temor -dijo Vasconcellos- otros por cobardía o por comodidad. Es más fácil -siguió- pasar los momentos sin decir nada, desapercibidos. Yo afronto mis responsabilidades, expresando libremente mis pensamientos y seguiré haciéndolo en todos los terrenos y en todos los momentos".

La fogosa disertación, iba dirigida obviamente a los procedimientos ordenados por la Justicia Militar que culminaran con el pedido de desafuero del líder de la 315. A ese respecto, Vasconcellos subrayó: "En todos lados hay gente dispuesta a transitar los caminos de la dictadura y la arbitrariedad. Hay una campaña de desprestigio lanzada contra el Parlamento y de la cual se hizo eco, en su último discurso, el Presidente de la República". Y añadió: "Por la desobediencia de ciertos sectores al Poder Ejecutivo no se ha juzgado ni se ha exigido responsabilidad de nadie".

UN BATLLISTA. . .

"Inicié mi actividad política en el Batllismo. Sigo siendo batllista y continuaré siendo batllista en el Uruguay o fuera del Uruguay, donde me toque actuar y nadie evitará que en función de mis principios batllistas siga expresando libremente mis pensamientos".

"No habrá cadena, ni prisión, ni ningún procedimiento que haga acallar mi voz. Y si yo no puedo pronunciarla miles de compañeros y ciudadanos de este país la pronunciarán en mi nombre y la harán resonar en todo el Uruguay".

"ESCRIBO UN LIBRO"

Preguntado acerca de si había hablado con el Presidente acerca del exhorto que le fuera cursado, expresó que si Bordaberry le hubiera dicho o él hubiera sabido que estaba emplazado judicialmente, o

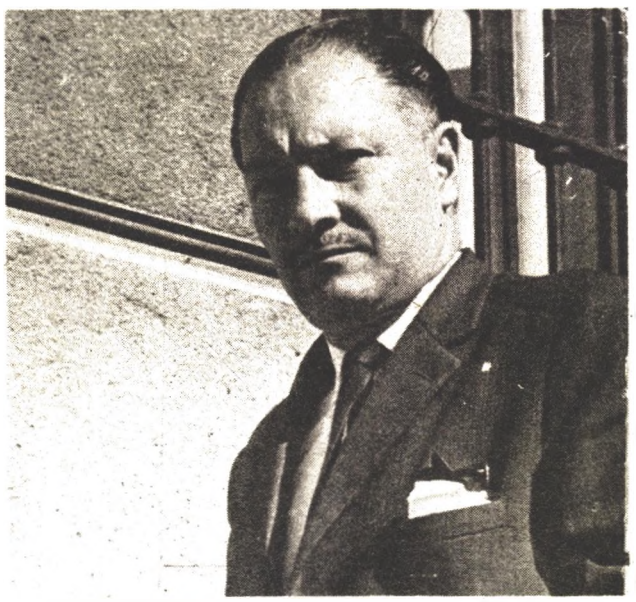

VASCONCELLOS: " DIGO LO QUE SE ME ANTOJA Y CUANDO SE ME ANTOJA"

que se pretendía iniciar un proceso judicial, no hubiera hablado con él de ninguna manera.

"Además, debo informar -continuó Vasconcellos- que he escrito un libro sobre todos estos antecedentes y otros que juzgo muy importantes, uno de cuyos ejemplares está ya en el exterior por cualquier circunstancia que pudiera sobrevenir, que se llama "Febrero amargo", donde documento todo este proceso de ese mes pasado en el país, porque estimo que toda la República debe conocerlo".

Y repitió: "A mí no me hace callar nadie en la defensa de las instituciones del país, con ningún procedimiento, con ningún método, con ninguna amenaza, con ningún intento de acallar la voz de un hombre que ha estado toda su vida en la defensa de las instituciones de este país, desde que nació a la vida política y que estará en ella hasta que muera. No habrá ninguna clase de procedimientos que me impidan a mí seguir diciendo la verdad. Y tendrán que aguantármela, y oírmela en el Uruguay y en el exterior, a mí o a mis amigos".

Más adelante el dirigente colorado se refirió a los hechos que dieron origen a la crisis. Se refirió a las precisiones que hizo en el Senado y Asamblea General cuando se opuso al pedido de prórroga de la suspensión de garantías. "Entonces presenté documentos y los hechos que se desarrollaron en febrero me dieron la razón". Me refiero al plan que se ha venido desarrollando después de ocuparse de la sedición, ocuparse de ilícitos económicos para determinar luego de una campaña de desprestigio contra los sectores políticos contra el Parlamento.

Interrogado acerca del discurso pronunciado y que determinara el procedimiento militar, dijo: "Ese discurso es lo que se maneja ahora contra mí. Fue un discurso político defendiendo la vigencia de las instituciones y fue consecuencia de los documentos que circularon en el curso de la semana anterior. También consecuencia de que el Ministro de Defensa de entonces perdiera la confianza que le teníamos sobre sus convicciones democráticas e institucionales. El discurso fue tomado como un pretexto que los sectores interesados buscaron para tratar de justificar sus actos. Actos que esos sí están tipificados como delitos, por ejemplo, desobediencia al Poder Ejecutivo.

"ME AMENAZARON. . ."

Vasconcellos afirmó en otra entrevista que había sido amenazado de muerte. "He recibido muchas amenazas en estos días. Se que me pueden dar un tiro por la espalda, se que hay alguna gente que quiere hacerme callar. Pero eso no será fácil; tengo buena salud y buenos reflejos, tendrán que sorprenderme".

P: ¿La corrupción ha deteriorado las instituciones?

"Siempre hubo corrupción, aquí y en todas partes, Pero hay procedimientos legales para combatirla. Es la justicia civil quien la combate. Yo firmé en 1957 junto a otros, un proyecto que creó nuevos ilícitos económicos. Ese proyecto fue sancionado por el Parlamento y está en vigencia. No recuerdo haber visto en la sanción de esa ley a ninguno de los actuales Ministros impulsando la iniciativa o la aprobación".

PASO AL PODER EJECUTIVO

SE ENCARA LA OBRA DE PALMAR COMO UNA GRAN EMPRESA DE PARTICIPACION NACIONAL

Ha trascendido que en las deliberaciones del COSENA se habría articulado un principio de acuerdo para la realización de las obras hidroeléctricas en Palmar. En breves días el Poder Ejecutivo dispondría la formación de una Comisión de trabajo para planificar las obras que integrarían militares y técnicos, existiendo el propósito de hacer un llamado a la colaboración de obreros y estudiantes.

Se ha mencionado el nombre del Ing. Vladimir Turiansky, experto en represas hidroeléctricas, y legislador del Frente Amplio, como uno de los posibles consultantes, así como oficiales especializados en obras de infraestructura.

Respecto de la financiación se entiende que la adquisición de las turbinas generadoras podría quedar resuelta con créditos de proveedores sorteando así los escollos que la obra ha encontrado en los organismos de crédito extranjeros. Por otro lado se estima que las empresas nacionales están en condiciones de efectuar las obras propiamente dichas, contando además para tareas complementarias con la capacidad de realización en la materia que poseen algunos cuerpos especializados de las fuerzas armadas. El proyecto inicial que pergeñara la empresa consultora SOFRELEC habría de ser actualizado y puesto al día de acuerdo a los adelantos que en la materia ha realizado la tecnología moderna.

Se considera que las obras previas de preparación en el terreno podrían comenzarse en el correr de abril. El precedente de la RIONE que terminó la obra de Rincón del Bonete al abandonarla la firma alemana que lo ejecutaba en el período de la última guerra, podría inspirar la constitución de una Comisión de naturaleza similar, aunque con composición diferente para comandar la ejecución definitiva de los trabajos. Estos aspectos se están analizando actualmente a nivel del CONSENA.

JOVEN FUE ULTIMADO DE UN BALAZO

Un joven fue ultimado de un balazo en la cabeza en jurisdicción de la seccional 17a. por un individuo que ya se encuentra detenido.

Siendo la hora 21.45, ingresó sin vida al Hospital Militar, Adán Rodríguez Barreto, oriental, de 23 años, cuyos demás datos se ignoran.

Rodríguez Barreto presentaba una herida de bala en la cabeza y había sido recogido en la vía pública por un particular en la intersección de Aparicio Saravia y Enrique Castro.

En la Seccional 17a. se encuentra detenido el homicida. Se trata de José Pareja, oriental, casado, de 58 años, domiciliado en la zona de los cantegriles donde tuvo lugar el hecho de sangre.

Consigna el parte policial que se ampliarán detalles del homicidio una vez concluidos los interrogatorios.

ACCIDENTE FATAL

En la intersección de Avda. Italia y Gral. French siendo aproximadamente la hora 23.50 el camión matrícula de Canelones A.73,474 perteneciente al SOYP conducido por Casul Bernal García, oriental, casado de 52 años quien llevaba como acompañante a José Vázquez López, español, casado, de 35 años y a José Romay Varela, español, soltero, de 22 años.

En determinado momento y cuando el conductor procuraba hacer un viraje se abrió una de las puertas cayendo los dos acompañantes al pavimento

Una de las ruedas del pesado vehículo le pasó por encima a Vázquez López quien falleció en el acto. Romay Varela por su parte experimentó politraumatismos habiendo sido internado en el Hospital de Clínicas en grave estado.

CONFIRMAN: GUEDES NO ESTA DETENIDO

A pesar del desmentido efectuado en la antevíspera por el Ministro del Interior Cnel. Nelson Bolentini, acerca de la detención de Guedes, órganos de prensa insistían ayer que el ex legislador reeleccionista se encontraba en una unidad militar del interior donde está siendo interrogado. Según esa versión, la policía brasileña lo había entrado a través de la frontera hace varios días.

AHORA consultó ayer a medios generalmente bien informados, vinculados a las esferas castrenses y encontró una negativa terminante a la posibilidad de que el ex edil y ex diputado estuviera en manos de las Fuerzas Armadas.

"ROBO DESCARADO DE LOS DINEROS DEL PUEBLO"

El Plenario de la Coordinadora B (Cordón, Parque Rodó, Barrio Sur) del Frente Amplio emitió ayer una declaración de apoyo a la bancada de ediles del frente con motivo de los hechos de actualidad. Dicha declaración dice lo siguiente:

El Plenario de la Coordinadora 'B' del Frente Amplio, frente a los hechos ocurridos en la Junta Departamental de Montevideo y a la situación creada en torno a nuestros ediles Carlos Elichirigoiti y Hugo Bonilla, declara:

-1) Que los hechos de la Junta no constituyen un hecho aislado, sino que se integran dentro de toda una política de corrupción y robo descarado de los dineros del pueblo llevada a cabo por la oligarquía gobernante.

-2) Que rechaza el intento de involucrar a los ediles del Frente Amplio en los manejos de corrupción política y administrativa, máxime teniendo en cuenta que esta bancada ha sido la única que desde un primer momento ha denunciado permanentemente dichas maniobras.

-3) Que reafirma su total respaldo a toda la bancada de ediles del Frente Amplio.

pónganos a prueba no competimos... informamos más

TENEMOS EL MEJOR EQUIPO HUMANO.
UD. CONOCERA LAS VOCES
QUE MAS LE GUSTABAN EN INFORMATIVOS.
LAS NOTICIAS QUE IMPORTAN EN EL MOMENTO
QUE SUCEDEN. AMPLIOS RESUMENES
A LAS 8 am. 13 pm. y 21.30 pm.
COLOQUESE EN..

CX30 la radio NACIONAL

MUNDUS

ESTE DOMINGO la mejor cobertura de las ELECCIONES EN LA ARGENTINA Enviados especiales, conexiones directas Información continua hasta conocer los resultados

VALE LA PENA CONOCER EL INFORMATIVO NACIONAL

SOSA DIAS DENUNCIO EN LA ASAMBLEA LOS CASOS DE NEPOTISMO EN LA JUNTA

Daniel Sosa Días de la Coalición "808" denunció en la Asamblea General decenas de casos de nepotismo en la Junta Departamental de Montevideo, citando los nombres y apellidos de los parientes de ediles y políticos colorados y blancos que ingresaron a las planillas presupuestales del órgano deliberante municipal.

Heráclito Barreto, ex edil de la Lista 351 de Amílcar Vasconcellos, logró la marca "record" al designar ocho parientes en la Junta Departamental. El nieto de Echegoyen, la nuera de Pacheco Areco, los hermanos del senador Rath, la hija del ex interventor de Secundaria Acosta y Lara, la secretaria y el chofer que tenía Segovia, en París son algunos de los casos denunciados por Sosa Días en el Parlamento.

La lista leída por el legislador democristiano es la siguiente:

Carmelo Cabrera Giordano, ex presidente de la Junta, ex diputado (actualmente procesado) designó a su tio, Roberto Giordano Mazzulli; a otro tio, José Giordano, a su primo, Angel Bianchi Giordano, (actualmente Presidente de la Comisión Municipal de Fiestas); y a otros parientes, tales como Francisco H. Conde Giordano, Raúl Giordano, y Juan Giordano de Cami.

Angel Bianchi Giordano, primo de Carmelo Cabrera Giordano, aprovechó su condición de adscripto a la Presidencia de la Junta, para hacer designar a su esposa, María Huertas López de Bianchi, a su hermano Gustavo Huertas López; a su prima Ana Beatriz Bianchi Moise; y a otro primo Pablo Bianchi Moise.

SOSA DIAS: NEPOTISMO EN LA JUNTA

Heráclito Barreto del sector batllista de Amílcar Vasconcellos (Lista 315), quien batió todos los "records" designó a su hermana Elina Barreto de Sosa; a una sobrina política Selva A. de Sosa Barreto; a varios sobrinos Nira R. Barreto; Nery Barreto; Mirta Rojas Barreto; Hueguette Sosa Barreto; y dos parientes más Liliana Miranda Barreto y Eduardo Muranda Barreto.

Federico Bouza, actual diputado quincista y ex edil, designó a sus primas hermanas Mónica Bouza de Urioste y María Bouza de Lago.

Arévalo edil nacionalista designó a su esposa Leonis Saravia de Arévalo.

Juan Carlos Galván, también batllista del sector de Vasconcellos, designó a su hijo Walter Galván.

Faride Rath, hermana del senador reeleccionista Angel Rath, designó en la Junta a su hermano Angel Rath Ferves, y a su cuñada Alba Sassi de Rath.

Oribe Castro Caravia, ex edil nacionalista, nombró a su esposa M. L. Goncálvez de Castro Caravia, a su hermana Moida Castro Caravia; y a su sobrino Anselmo Dupont Castro.

Arnábal Dagnino, otro edil del Partido Nacional, colocó en la Junta a su hija María Anabel Arnábal y a un hermano Julio Arnábal.

Ricardo Guariglia, actualmente procesado, nombró a su esposa M. del Signore de Guariglia; y a una cuñada Elida del Signore de Oldán.

Orlando, edil reeleccionista, designó también a su esposa Reneé Lemoand de Orlando.

Luis Goncálvez, también edil reeleccionista, para no ser menos, designó a su esposa Blanca de Cunhe de Goncalvez.

Masiotti, ex edil quincista, ahora Director del Servicio General de la Intendencia Municipal, designó a su esposa, señora Ortellado de Massiotti.

Gorfain, otro edil reeleccionista, designó a su esposa Hilda Crujeira Severo de Gorfain y a una hermana Helen Gorfain de Acosta.

Pecoy, ex edil del grupo de Glauco Segovia, nombró a su hijo Carlos Pecoy y a su nuera Gladys Santoro de Pecoy.

Malis, ex edil quincista, también designó a su esposa Nélida Neves de Malis.

Lamboglia de las Carreras, el Secretario de la Junta, hizo designar a una ahijada Graciela Ferrari.

"Estos son algunos de los familiares, pero también hay nombramientos de amigos y entenados políticos" -expresó en la Asamblea General, Daniel Sosa Días. Y detalló los siguientes nombramientos:

Martín Barbot Echegoyen, nieto de Martín Recaredo Echegoyen e hijo del senador Jorge Barbot Pou.

María Guadalupe de Pacheco, nuera del ex Presidente Jorge Pacheco Areco.

María del Carmen Acosta y Lara, hija del ex Presidente de la Interventora de Enseñanza Secundaria.

Rosaina Pezzatti, hija del Presidente de la Comisión Nacional de Educación Física, conocido amigo del ex presidente Pacheco.

Carlos Olivera, secretario del estudio jurídico del Dr. Ariel Correa Vallejo, Secretario General de la Intendencia Municipal de Montevideo.

Susa Elena Ortiz, secretaria particular de Glauco Segovia, "la que nunca se presentó a trabajar, estuvo en París, y hace pocos días se presentó a ocupar su cargo, cuando hace unos quince días había aparecido una renuncia misteriosa firmada por ella".

Y Miguel Cygan Panyla, quien era el chofer de Glauco Segovia en París.

"La Asamblea no puede dejar pasar todo esto -manifestó Sosa Días a la Asamble- que es vergonzoso y símbolo de corrupción política de la Junta y nosotros, en la medida en que nos hagamos solidarios con ello, estamos apoyando la corrupción. Después habrá que buscar soluciones para otros funcionarios que realmente cumplieron sus tareas y que ingresaron a la Junta sorprendidos en su buena fe".

"Pero no podemos dejar que transcurra el tiempo y todos los amigos, entenados políticos y familiares sigan cobrando en la Junta Departamental, porque ello es una burla para el país".

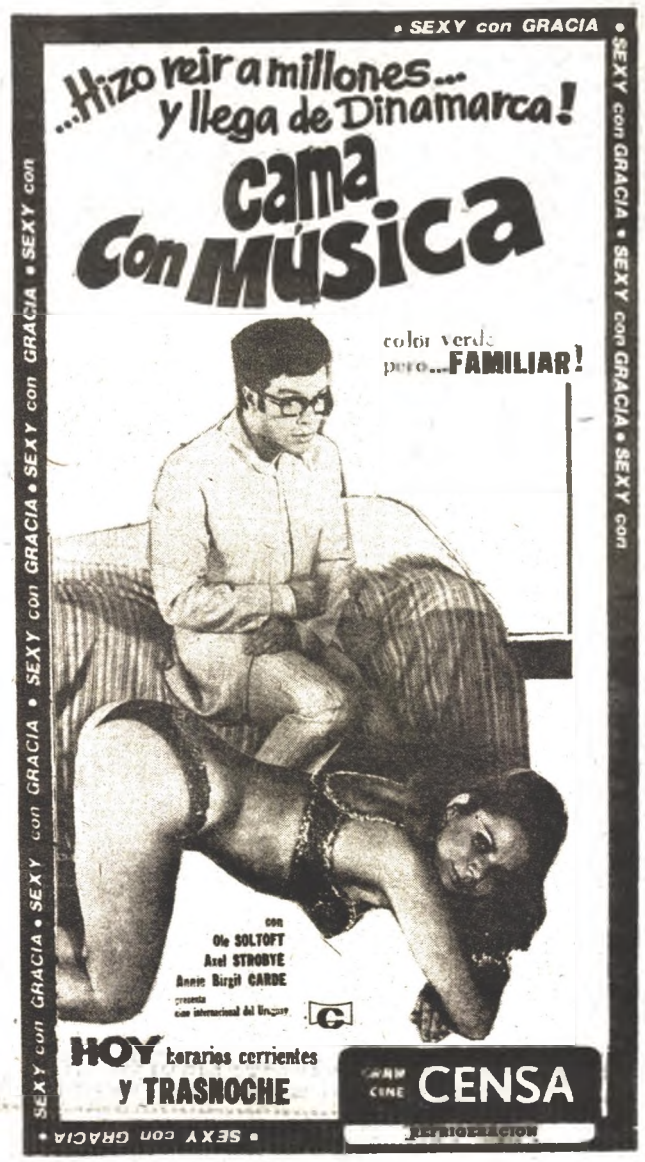

UNIVERSIDAD: ENCARA UNA FORMAL REESTRUCTURACION ADMINISTRATIVA

Una formal e integral reestructuración administrativa encara en estos momentos la Universidad de la República, en todos sus servicios. Los recientes sucesos de notoriedad, que determinaron la investigación de las irregularidades administrativas cometidas por un profesional, impulsaron al Consejo Central Universitario a proponer la total reorganización administrativa y contable de la Universidad.

A estos efectos, fue designada una Comisión que integra el propio Rector Cr. Samuel Lichtensztejn, el Decano de la Facultad de Ciencias Económicas y Administración Cr. Danilo Astori, un docente de esa Casa de Estudios y un funcionario no docente designado por las gremiales de funcionarios y asesorados por la Repartición Hacienda y la División Jurídica.

Este grupo de trabajo, que tendrá a su cargo el cambio de las actuales estructuras universitarias, Servicios Técnicos y Administrativos Centrales, dispondrá de un plazo improrrogable de 60 días para proponer al Consejo Directivo Central, los objetivos del trabajo de reestructuración, sus niveles y plazos de realización, así como los criterios para construir, reclutar y fijar el régimen de trabajos del equipo técnico encargado de elaborar y poner en marcha el proyecto de reestructuración que se apruebe.

Interrogado por AHORA, el Decano de la Facultad de Medicina Cr. Danilo Astori, expresó que el plazo de la Comisión vencía en el mes de abril y que el objetivo de la misma era doble: por un lado fijar metas y el alcance de los trabajos a realizar y en segundo término elaborar un sistema que permita determinar la integración del equipo técnico que va a realizar el trabajo. Subrayó Astori que esta Comisión designada y que se encuentra trabajando no será la encargada de la reestructuración, sino la que designará el equipo técnico, básicamente universitario. La Comisión, sólo planificará el trabajo.

HAY ACUERDO SOBRE LIMITES CON LA REPUBLICA ARGENTINA

En los últimos días las conversaciones entre las cancillerías de Uruguay y Argentina en torno al problema de límites en el Río de la Plata registraron importantes avances, al punto que un calificado informante gubernamental afirmó, "hay moderado optimismo de llegar en fecha muy próxima a un arreglo satisfactorio para el Uruguay".

El tema se mantuvo hasta el momento en la más absoluta reserva y consultado ayer por AHORA el Ministro Juan C. Blanco se limitó a decir: "Nada puedo informarle, porque como se imagina es este un problema muy delicado".

No obstante, trascendió que ya existen bases de acuerdo que requieren ajustes menores y que en la semana próxima, finalizada la instancia electoral en la Argentina, se tendrá una información completa sobre esos criterios que resultaron de trabajosas negociaciones de ambas cancillerías.

El acuerdo consistiría en la línea media del espejo de agua y el libre canal de navegación para la Argentina. Actualmente se discute sobre las zonas de perpendicularidad, aunque se vislumbra también un acuerdo.

FISCAL DE CORTE DICTO INSTRUCCIONES PARA INTERDICTAR PATRIMONIALMENTE A IMPUTADOS QUE AGREDEN EL PATRIMONIO PUBLICO

Dando cumplimiento a una de las resoluciones del Consejo de Seguridad Nacional, el Fiscal de Corte y Procurador General de la Nación Dr. Fernando Bayardo Bengoa, dictó instrucciones para interdictar patrimonialmente a los imputados de delitos que agredan al patrimonio público nacional. Luego de una serie de considerandos, y en carácter de instrucción general de servicio número 1/973 el Fiscal de Corte resolvió:

1) Dispónese que en todos los casos de procesamientos en los que ilícitos penales afecten el patrimonio público, el Fiscal de Hacienda de Turno se constituya en parte civil en el juicio penal que se hubiera iniciado, trabando embargo genérico en bienes, derechos y acciones. Estos se harán efectivos inscribiéndolos con la máxima urgencia en los Registros respectivos, sin perjuicio de las medidas conducentes al bloqueo de cuentas bancarias;

2) Adoptese en los casos en los que no ha mediado aún procesamiento, el temperamento del pedido de embargo preventivo por parte de los señores Fiscales de Hacienda, ante los Juzgados de Hacienda respectivos;

3) Téngase presente por parte de los señores Fiscales de Hacienda que para los casos en que haya mediado procesamiento y con antelación, pedido de embargo en la sede no penal, es preciso estar a lo que dispone el considerando IV) en todas sus proyecciones

4) Adviértaseles a los mencionados magistrados que su intervención tiene un sentido de urgente prevención, y que por ende es sin perjuicio de las sustituciones procesales que puedieren corresponder a favor de entes públicos afectados

5) Dispónese, que los señores Fiscales del Crimen den directa e inmediatamente cuenta a los de Hacienda, de presumarios en que resulte "prima facie" grave perjuicio de derechos patrimoniales del Estado y en su caso las causas penales ya iniciadas, haciendo lo propio y en el día a la Fiscalía de Corte.

6) Póngase para la más efecaz gestión procuratoria a disposición de la Fiscalía de Hacienda, interinamente, al funcionario de esta Repartición que indique el proveyente, e instrúyase verbalmente sobre cualquier duda suscitada en casos concretos:

7) Téngase permanentemente informada de todos los tramites a la Fiscalía de Corte:

8) Declárase que el apartamiento a todo lo preceptuado en ésta instrucción, configura falta administrativa grave;

9) Circulese la presente instrucción general de servicio entre los señores Fiscales de Crimen, Hacienda y Departamentales:

10) Y dése cuenta directamente a la Presidencia de la República.

Fdo. Dr. Fernando Bayardo Bengoa, Fiscal de Corte y Procurador General de la Nación.

ADELANTO A PASIVOS: EL DECRETO SERIA APROBADO LA SEMANA PROXIMA

La próxima semana se conocerían los nuevos índices de adelanto para los pasivos, de acuerdo a informaciones proporcionadas por el Ministro de Trabajo y Seguridad Social Dr. Carlos Abdala. Expresó el titular de la Cartera que los porcentajes no estaban establecidos, pero que serían determinados en el correr de los próximos días, junto al decreto respectivo.

Aclaró Abdala que el porcentaje que reiteradamente ha manejado algún medio de prensa, tiene qee ver con los guarismos que podrían determinarse en el momento en que esté dictado el índice respectivo para el mes de julio.

"Lo que estamos haciendo ahora es un anticipo que la ley no obliga, pero que en atención a las condicionantes de orden económico, se torna imprescindible. Este anticipo -reitero- no tiene relación con el aumento que va a ser en julio. A mitad de año, se aplicará estrictamente el índice de revaluación".

El titular de la Cartera adelantó también que este aumento tendrá un carácter selectivo, en función de la edad del afiliado o de algún otro elemento que se esta estudiando. "El país tiene que aplicar una política de seguridad social -dijo- y la seguridad social atiende fundamentalmente a estados de necesidad. Hasta el presente la atribución de aumentos sobre el monto de la pasividad es un criterio que no tiene nada de selectivo. Eso de cambiar.

El Banco no cuenta en estos momentos con los datos o forma en que esta conformada su población pasiva, es decir, que no sabe cuales son los que tienen familiares a su cargo, cual es su estado de necesidad, si esta afiliado o no a sociedad de asistencia médica, si es propietario o arrendatario etc. Hasta que esos elementos no se tengan, creemos que debemos iniciar, un camino a efectos de establecer primas compensatorias, de acuerdo al estado de necesidad del pasivo".

AGILITACION DE MEDIDAS CAUTELARES CUANDO SE LESIONAN BIENES DEL PATRIMONIO NACIONAL

El Poder Ejecutivo -con la firma del Presidente de la República y el Ministro de Educación y Cultura - solicitó a la Suprema Corte de Justicia la agilitación de medidas cautelares en casos de persecución de ilícitos penales que afecten o lesiones bienes integrantes del patrimonio Nacional.

El Mensaje del Poder Ejecutivo, establece textualmente:

"Señor Presidente de la SCJ, Presente. Tengo el honor de dirigirme a esa Corporación a fin de solicitarle se estudie la posibilidad de la adopción de medidas administrativas que, sin perjuicio de la natural independencia técnica de los señores Jueces competentes, permitan agilitar los procedimientos aplicables en los casos en que el Estado -por intermedio de cualquiera de sus órganos- se constituya en parte civil en casos de persecución de ilícitos penales que afecten o lesionen bienes integrantes del patrimonio nacional y que, aún sin mediar enjuiciamiento penal, tomará medidas asegurativas para el mismo".

"Cuando así suceda, se configuraría la legitimación procesal que habilitaría a la Administración para solicitar medidas cautelares, y en tales casos sería de importancia principal que los pronunciamiento que hubieran de recaer se produjeran en términos de singular rapidez. Para que ello ocurra la tramitación deberá ser objeto de prioridades específicas o, al menos, de una especial atención connatural a la salvaguarda del gran perjuicio patrimonial eventualmente inferible al Estado, todo sin perjuicio de la igualdad procesal de las partes".

"Este planteamiento se funda en el interés del Estado en la defensa de los bienes comunes -que con frecuencia quedan expuestos en razón de las dificultades a que está sometido su resguardo.

En el caso, la colaboración del Poder Judicial resulta de importancia principal".

Saludo a ese Alto Cuerpo con mi mayor consideración.

Juan María Bordaberry Presidente de la República, José María Robaina Ansó, Ministro de Educación y Cultura.

REGULARIZACION DE PROFESORES NO EFECTIVOS EN EL INTERIOR

Un proyecto que regulariza la situación de profesores que no tienen el carácter de efectivos, de los Institutos Normales del Interior, fue propuesto por el diputado Prof. Sebastián Elizeire (808) en la Cámara de Representantes. La iniciativa del legislador democristiano, declara que los profesores de Institutos Normales del Interior, que no posean el carácter de efectivos, puedan acceder a la efectividad, mediante la regularización presupuestal en el grado del escalafón que les corresponde, si acreditan cinco años de actuación continua o discontinua, en calidad de profesores interinos, que no hayan sido objeto de sanciones y hayan obtenido informes favorables de la Inspección de Enseñanza Primaria y Normal o de la Dirección del Instituto Normal.

"SI SE CALLA EL CANTOR" CON HORACIO GUARANY, LA VOZ DE MERCEDES SOSA Y UN GRAN ELENCO, ESTRENA EL MIERCOLES EL CINE CENSA

"SI SE CALLA EL CANTOR", un film de alta calidad con una apasionante historia humana, de hondo contenido social; Horacio Guarany, interpreta un personaje que podría ser él mismo; un hombre que no admite callar ni claudicar de sus ideales, sufriendo en carne propia, los duros golpes que la vida infiere a los seres humanos. Un drama vibrante enmarcado con la magia de nueve hermosas canciones de Guarany, cuyos temas trasuntan el ansia de justicia y libertad para todos los hombres del mundo. . . Actúan además en "SI SE CALLA EL CANTOR" Olga Zubarry, Luis Medina Castro, Mario Lozano, Héctor Pellegrini, José M. Gutiérrez y la voz de Mercedes Sosa, bajo la dirección de Enrique Dawi. Ha sido filmado en colores y su exhibición es apta para todo público. Argentina Sono Film y Continental Films presentarán esta importante primicia el próximo miércoles en el cine "Censa" con la presencia personal en el cine de Horacio Guarany, Olga Zubarry y Enrique Dawi, quienes saludarán al público uruguayo, desde el escenario

MBPP: PREPARA CONGRESO DEPARTAMENTAL

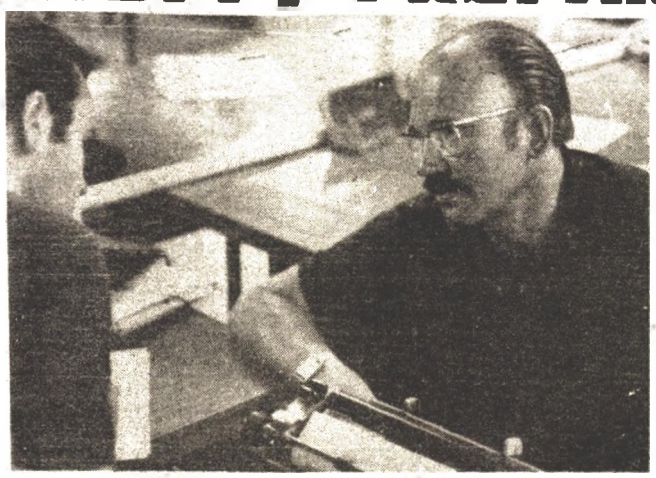

EDUARDO PINTOS CURBELO INFORMA A CRONISTAS DE "AHORA" SOBRE EL ALCANCE DEL CONGRESO

El Movimiento Blanco Popular y Progresista, integrante del Frente Amplio, realizará entre el 30 del corriente y el 2 de abril, un Congreso Departamental en Montevideo.

Con el fin de conocer los detalles del mismo, AHORA entrevistó al Secretario de Organización del MBPP, Eduardo Pintos Curbelo, quien manifestó:

"El Congreso Departamental de Montevideo se realizará de acuerdo con las decisiones de nuestro III Congreso Nacional, los días 30, 31 de marzo y 2 de abril (día en que deberá elegir el Secretariado y la Comisión de Control.

EL TEMARIO:

"Los temas serán varios y muy importantes; naturalmente, el Congreso centrará su labor sobre el análisis del informe político que brindará nuestro Secretario General Francisco Rodríguez Camusso, el cual está siendo estudiado cuidadosamente por el Comité Ejecutivo.

La actual coyuntura que vive el país reclama un examen a fondo; del diagnóstico de esta coyuntura y de las conclusiones a las que arribemos, saldrán las grandes líneas de acción política que nuestro Movimiento deberá desarrollar durante el presente año, enmarcadas en las coordenadas del III Congreso Nacional y de las pautas de acción general del Frente Amplio.

Otro tema que concitará la atención de los compañeros congresales será todo lo relacionado con las nuevas estructuras organizativas que nuestro movimiento se ha dado con el propósito de un mayor dinamismo y de asegurarle una eficiencia superior.

UBICACION DEL CONGRESO EN EL MARCO POLITICO ACTUAL

"Este evento departamental, que exigirá una intensa movilización de nuestra militancia se encuentra enmarcado en el estado de alerta lanzado por el compañero Seregni a todos los frenteamplistas. El MBPP, consolidará sus formas organizativas y difundirá una línea política correcta, estando, entonces, en magníficas condiciones para penetrar en la conciencia de una importante corriente de orientales honestos que ya comienzan a ver con mayor claridad el verdadero camino de la liberación nacional".

SEREGNI HABLARA MAÑANA EN EL COMITE DE BASE "PALERMO"

Los Comités de Base de la Coordinadora zonal "B" (Cordón) del Frente Amplio vienen realizando una serie de actos enmarcados en la movilización y estado de alerta en el que se encuentra la coalición. En este sentido, el Comité "Vecinos del Cordón" efectuó el jueves pasado -en Mercedes y Roxlo- un acto que contó con la presencia de E. Rodríguez, Z. Michelini y el Gral. Seregni.

En el día de mañana los frenteamplistas del Cordón, se volcarán a Durazno y Médanos, donde el Comité de Base "Palermo" ha organizado un acto político -artístico de gran nivel. En la parte oratoria, harán uso de la palabra el diputado Jaime Pérez, el edil Carlos Bosch y el líder del Frente Amplio Gral. Líber Seregni.

En la parte artística que se iniciará a partir de las 18 hs. actuarán "La Soberana", Yamandú Palacios, "Curtidores de Hongos", Anselmo Grau, Manuel Capella, Lucy Longano, Atilio Amir, Oscar del Monte, Conjunto "Nancahuazú" y los Títeres de "EL GALPON".

EL GRAL. SEREGNI HABLARA EN EL COMITE DE BASE " PALERMO"

OSE LICITACIONES PUBLICAS PARA ADJUDICAR LOS SIGUIENTES SUMINISTROS

LIC. No.	LLAMADO	OBJETO	APERTURA DIA	APERTURA HORA
1105	1er.	Material de Bronce	19/3/973	15.30
1102	1er.	Trapos blancos para limpieza de máquinas.	20/3/973	15.30
1116	1er.	Herramientas	21/3/973	15.30
1118	1er.	Empaquetadura de goma en Plancha.	22/3/973	15.30
119	1er.	Puntas de Acero para Martillo Neumático.	23/3/973	15.30

ACTOS Y PLIEGOS: En Sector Licitaciones de O.S.E. calle José Martí No. 3379, donde se recibirán las ofertas y documentaciones respectivas hasta una hora antes de la fijada para el acto de apertura de propuestas que se realizará, cualquiera sea el número de oferentes.

Ahora ¿POR QUE NO?

DIRECTOR
OSCAR BRUSCHERA

REDACTOR RESPONSABLE
ROMEO PEREZ

EDITADO POR
PLATEA S.A.
DEPOSITO LEGAL 31.465

REDACCION, ADMINISTRACION, PUBLICIDAD
SAN JOSE 1116
TEL.: 8.09.06 - 91.53.13.

No Nos Ayuden por Favor

No hace muchos días que el gerente operativo del BID (Banco Interamericano de Desarrollo) formuló declaraciones sobre los créditos que el tal organismo ha concedido al Uruguay. En los últimos once años su monto alcanza a un total de U$S 109:726.000. Se trata de 25 préstamos que se reparten en 59 millones para préstamos de interés alto los que llaman "duros" y que corresponden a los recursos normales del Banco y 50 millones para los "blandos" que son a bajo interés, pero, importante contrapartida, se proveen con recursos facilitados por el gobierno de los Estados Unidos, con derecho de veto y decisión final del representante de aquel país en la autoridad ejecutiva del Banco.

El BID resulta así el proveedor fundamental de los créditos externos provistos por organismos llamados internacionales, en donde como es sabido, el peso de EE. UU. es decisivo. Algo así como el 50% viene del BID, el 30% del Banco Mundial y el 20% de la AID que es una Agencia directa del Departamento de Estado norteamericano.

¿Qué obras substanciales para el desarrollo nacional se han financiado con estos recursos que nos atan las manos -son los llamados "préstamos ligados"-, y coartan la libre conducción por las autoridades nacionales de la política económica?

Es útil hacer una discriminación. Para reconstrucción y mejoras en ruta 26 (Paysandú - Tacuarembó) puentes en la misma y construcción, ampliación y mejoras en la ruta 9 (Montevideo- Rivera) U$S 29:2. O sea el 27% del total. Para abastecimiento de agua potable y alcantarillado en Montevideo y en diversas localidades del interior (en total 4 préstamos) U$S 14:801. Para diversos sistemas de "ayuda técnica", esa ayuda que no necesitamos porque nos sobran capacidades nacionales, 5 préstamos por un total de U$S 8:3 donde se incluyen U$1: para asistencia técnica en las obras de agua potable en Laguna del Sauce; U$S 4:5 para implantar el contralor extranjero en UTU; U$S 1:5 para un llamado Fondo de Pre- inversiones; U$S 350 mil para nuevos sistemas operativos portuarios y reorganización del sistema financiero y contable de ANP y un millón de dólares para la "reorganización administrativa y contable de Ancap" (sic). Ancap recibió además U$S 4:587 para proyectos relacionados con refinería de petróleo y la fábrica de Cemento de Minas y U$S 5: para la de Paysandú. Esta no funciona y los proyectos de refinerías petroleras están tan avanzadas que se anuncia que Ancap importará combustibles y tendrá que refinar el crudo en Río Grande del Sur. Hay además U$S 7:850 para viviendas. Y todavía, por suerte aún no suscrito, nada menos que U$S 10: para la inadmisible boya petrolera en la Punta de José Ignacio. En total para Ancap la friolera de U$S 20:587 incluyendo la "asistencia técnica".

Por otro lado se habla de programas de desarrollo de la mediana industria, pero en el rubro se incluye "mejoras en establecimientos hoteleros" y el total no es desdeñable porque son U$S 6:306. Para la modernización de 11 frigoríficos privados -que luego hemos debido copiosamente asistir con recursos nacionales- U$S 13:733.

Después de este listado, que es toda una definición de la forma desatentada con que se maneja el crédito exterior del país, apenas si pueden considerarse rescatables y útiles para el progreso nacional el puente Paysandú -Puerto Unzué U$S 4:888 -y éste incluso con discutible grado de prioridad-, U$S 2:450 para programas de fomento de sectores de la industria y la agropecuaria; U$S 2:600 para mejoras en la recepción, conservación, transporte e industrialización de la leche y U$S 9:610 para el puerto de Montevideo.

Si el paciente lector hasta aquí ha llegado, puede tener una idea de la "ayuda" que nos ha brindado el BID.

NO HABRA DESAFUERO

Continúan las especulaciones en torno al presunto pedido de desafuero del Senador Vasconcellos. Que si el Fiscal Militar lo aconseja o no; que si se habría configurado "ataque a las fuerzas morales de las Fuerzas Armadas"; que si el Juez actuante coincide o discrepa con el Fiscal, etc. etc.

Es ganas de perder el tiempo y de fabricar problemas.

Nuestra posición es muy clara e inconmovible.

No existe institución alguna en el país indemne al juzgamiento y a la crítica.

Si esta es una verdad, mayor lo es, tratándose de los derechos que son al propio tiempo obligaciones, de los parlamentarios. No hay posibilidad alguna de coartar su derecho a la crítica y mucho menos de pretender intimidarlos con amenazas de cualquier tipo. Lo que no significa que sus juicios estén a su vez, preservados de la réplica, del ataque y de la demolición que sus oponentes cualesquiera que ellos sean tienen abierto en el juego de la libertad de opinar y de pensar, sin el cual no hay sistema republicano-democrático de gobierno.

Las manifestaciones del Senador Vasconcellos pueden ser compartidas o rechazadas. Fueron valientes y claras. Nuestra opinión fue dada, y fue dada, sin ataduras en los momentos más difíciles de la crisis. Cuando además, recibieron réplicas que por cierto no se caracterizaron ni por la mesura ni por la ponderación.

Vamos a defender en el lugar en donde estamos, y con el ejercicio mesurado, pero inquebrantablemente firme de nuestras facultades, ese derecho sagrado a opinar y a decir.

El mejor servicio que podría hacerse a la República es pues, entonces el de archivar este asunto. Más si el desatino lleva a un planteamiento de la naturaleza del anunciado, desde ya anunciamos que no habrá votos para su culminación, salvo que algunos adalides nóveles de la institucionalidad, metan violín en bolsa. No será ese nuestro caso.

LLEGA MISION

El famoso crédito "stand-by" que la rumbosa misión de ex-Ministro Forteza concertó en Wáshington con el FMI, ha tenido un azaroso periplo.

La primera cuota fue adelantada; la segunda y la tercera no se pagaron aduciendo incumplimientos varios de la "Carta de Intención".

La cuarta y final, vence el próximo 31/III/73. Para ver que ocurre con ella y con las dos que están pendientes, llegará misión del FMI en los próximos días a fin de evaluar la situación, fisgonear en las más reservadas informaciones de nuestra situación económica y luego expeler alguno de los comodines de su archiconocido y archidesprestigiado recetario.

¿Será demasiado pedir que en la emergencia las autoridades nacionales, adopten una firme y enérgica actitud en defensa de nuestros derechos y de nuestra inalienable facultad de dirigir los asuntos internos del país de acuerdo con nuestro leal saber y entender?

¿No sería bueno decirles a estos señores y a su cohorte de tecnócratas cipayos que estamos hasta la coronilla de sus imposiciones y advertencias?

LA PESCA

Se ha anunciado que el titular de la cartera de Industria y Comercio presentó a la consideración del Presidente de la República un conjunto de medidas tendientes a un razonable planeamiento de la explotación de la riqueza ictícola del país. De acuerdo a lo que ha trascendido estas medidas serían: impulso a la construcción de barcos pesqueros que podrían realizarse en astilleros nacionales; determinación de zonas de veda para no alterar la existencia y reproducción de la fauna; fijación de tasas a pagar por los pesqueros de bandera extranjera y fijación de las zonas donde pueden efectuar la captura. No es mucho, pero es algo si se comienza a advertir la inmensa significación que esta riqueza natural, tan malamente explotada, puede adquirir en el futuro desarrollo de la economía nacional.

Volveremos sobre el tema, al que juzgamos fundamental. Debe recordarse que Perú cambió su economía al impulso de la pesca, que en 1969, 1970 y 1971 rebasó en la captura los 10 millones de toneladas por año y que produjo 2 millones de toneladas de harina de pescado. Este es un camino. Que no puede ser olvidado.

LA UNICA VERDAD

"Acción" del jueves pasado, teje una novela en torno a las deliberaciones del Frente Amplio en donde se trató el problema de la Junta Departamental y "la actitud de defensa de los ediles procesados asumida por el PDC y el Partido Comunista", agregando que el Gral. Seregni "discrepó con estas posiciones radicalmente".

Para restablecer la verdad, conviene decir que el Plenario del Frente Amplio votó en su sesión del día 27 de febrero una declaración que textualmente volvemos a publicar:

"El Plenario del Frente Amplio considerando los hechos de notoriedad relativos a la Junta Departamental de Montevideo y los pronunciamientos de dos organizaciones políticas que lo integran el Partido Demócrata Cristiano y el Frente Izquierda de Liberación, DECLARA:

1o.) Que respalda la actuación de la bancada de ediles del Frente Amplio y señala que ha sido precisamente ésta quien ha denunciado reiteradamente desde el anterior período de gobierno municipal -lo que está plenamente documentado-, las graves irregularidades que han ocurrido en la Junta Departamental de Montevideo.

2o.) Expresa su confianza en las respectivas organizaciones que han efectuado pronunciamientos sobre la conducta de los ediles Hugo Bonilla y Carlos Elichirigoity.

3o.) Que reafirma su propósito de proseguir la investigación en forma exhaustiva, ratificando la gestión de su bancada hasta poner en evidencia todas las culpas y responsabilidades.

4o.) Que denuncia los manejos tortuosos de la oligarquía, en la que han tenido origen y asiento las sucias maniobras de corrupción política y administrativa y de ataque a la economía del país y cuyos personeros han intentado ahora mezclar al Frente Amplio en los actos denunciados, pretendiendo vanamente mellar su lucha -que continuará sin debilidades- contra todo lo que lesione el patrimonio económico, cultural y moral de la Nación.

6o.) Resuelve instituir una comisión con los compañeros Dr. Juan José Crotoggini, Gral. (R). Víctor Licandro y Dr. José A. Arias para que, en breve plazo, reúna y sistematice la información inherente a los hechos de la Junta Departamental de Montevideo".

Esta resolución cuenta con el pleno apoyo del Presidente y Vice-Presidente del Frente Amplio, Gral. (R) Líber Seregni y Dr. Juan José Crottogini.

Fue votada por las organizaciones políticas del Frente Amplio con un solo voto negativo (Unión Popular) y una abstención (Movimiento de Acción Nacionalista del diputado Aro. Darío Mattos). Esta es la única verdad.

FUNCIONARIOS DEL FRIGONAL RECHAZAN LAS MANIFESTACIONES DEL MINISTRO DE GANADERIA

La gremial de funcionarios del Frigorífico Nacional emitió una enérgica declaración de rechazo a las manifestaciones públicas del Ministro de Ganadería, relativas al abasto de carne. Niegan los trabajadores que el origen del problema sea el indicado por el Ministro y repudian las pretendidas soluciones que impulsa dicho Secretario de Estado. Exigen finalmente la restitución al Frigorífico Nacional del monopolio de faena y transporte para el abasto de Montevideo.

FRIGONAL: VICTIMA, NO CULPABLE

La citada declaración expresa lo siguiente:

"La Asociación de Funcionarios y el Centro de Protección de O. y E. del Abasto del Frigorífico Nacional, rechazan enérgicamente lo afirmado a los medios informativos el jueves 8 del cte. por el Sr. Ministro de Ganadería Don Benito Mederos de que: a) el Frigorífico Nacional sea el culpable del desabastecimiento de carne para Abasto de Montevideo, b) se elimine la tablada Nacional bajo un pretendido favoritismo a los ganaderos, c) se institucionalice la entrada al Abasto de Montevideo de Frigoríficos particulares con el único fin de dar el golpe final al F.N.

NOSOTROS AFIRMAMOS Y DENUNCIAMOS:

1) Que si falta carne en Montevideo, es porque los propios ganaderos no la mandan a Tablada.

2) Que los pretendidos defectos del Frigorífico Nacional se deben a la ineficiencia del Directorio Interventor, cuyos representantes fueron directamente impuestos por el propio Poder Ejecutivo, introduciendo, además, a través del Decreto ilegal, la quita del Monopolio de Abasto del Instituto.

3) Que la eliminación de la Tablada Nacional ocasionará:

a) Supresión de Controles Fiscales en el movimiento de tropas.

b) Supresión del único centro de Control, Distribución y Reserva de ganado para abastecer a los Frigoríficos de Montevideo.

c) Desaparición a breve plazo de la gran Industria Frigorífica Tradicional, ya que cuando la misma vuelva a trabajar normalmente y a todo ritmo, será imposible satisfacer sus necesidades de ganado, exclusivamente por camiones y sin tener espacios y terrenos oficiales de reserva y control.

4) La entrada Oficial de otros frigoríficos al Abasto de Montevideo significa lisa y llanamente la DESAPARICION FINAL DEL FRIGORIFICO NACIONAL. - Cuando ésto suceda el Pueblo y los propios ganaderos perderán al UNICO instituto regulador el mercado agropecuario y el UNICO instituto que verdaderamente protegió a los productores ganaderos o granjeros.

EXIGIMOS LA RESTITUCION AL FRIGORIFICO NACIONAL DEL MONOPOLIO DE FAENA Y TRANSPORTE PARA EL ABASTO DE MONTEVIDEO.

UNA DELEGACION DE TRABAJADORES PANADEROS QUE DENUNCIO EN "AHORA" LA ACTITUD PATRONAL DE BOICOTEAR LA BOLSA DE TRABAJO DEL GREMIO, NO TOMANDO SUPLENTES. AYER SE REALIZO EN EL CERRO UNA JORNADA SOLIDARIA CON LOS OBREROS DE PANADERIAS.

BEBIDA: AGUARDAN RESOLUCION DE COPRIN PARA TOMAR MEDIDAS

Los trabajadores de la bebida continúan en pre-conflicto, debido a que las patronales se han negado a reconocer el pago del Salario Vacacional y la Prima por Antiguedad. Estos beneficios rigen a partir del 1o. de enero de acuerdo a la resolución de la COPRIN, por lo que los trabajadores han apelado a este organismo.

No obstante, actualmente la COPRIN se encuentra desintegrada y la Federación de la Bebida aguarda a que se designe Presidente de dicha Comisión, a fin de plantear este reclamo.

Por otra parte, los trabajadores anuncian que en caso de persistir la actitud de las empresas, habrá de exigirse el pago del 35% de aumento en los salarios a partir del 1o. de enero.

Fundamentan su reclamo los trabajadores en que, mientras las empresas se niegan a efectuar este pago, los porcentajes correspondientes a la prima por antiguedad y salario vacacional ya han sido volcados a los precios de los productos, los cuales vienen siendo abonados por la población y embolsados indebidamente por las patronales.

La Federación de la Bebida no ha adoptado todavía ninguna medida de lucha en virtud de que se espera que la COPRIN se expida sobre el tema. El organismo habrá de reunirse no bien sea nombrado su nuevo presidente, y el primer punto que tratará en el plenario será el reclamo de los trabajadores de la bebida.

Luego que se produzca este pronunciamiento de la COPRIN, la Federación de la Bebida habrá de resolver el camino a seguir en defensa de su justa reinvindicación.

SOLUCION EN LA LANA

Se solucionó de manera favorable a los obreros el conflicto que afectaba a las barracas, lavaderos y depósitos de lanas y cueros. Los trabajadores de éste sector no pudieron cobrar las licencias anuales y el salario vacacional, viéndose impedidos por lo tanto de iniciar sus licencias el lunes pasado.

El motivo de esta situación era que el Ministro de Economía, Cr. Moisés Cohen, aún no había firmado el cheque por los 100 millones de pesos que debía entregarse a la Caja de Seguro de Paro.

Ante esta situación, la Federación de Obreros en Lanas, resolvió no transportar fardos de lanas y cueros para su exportación hasta que el Ministro facilitara los recursos a la Caja.

La medida comenzó a aplicarse el miércoles paralizándose por lo tanto los embarques de lana para el exterior.

Ayer se solucionó esta situación al entregarse los 100 millones de pesos a la Caja de Compensaciones, por lo cual fueron levantadas todas las medidas de lucha.

El pago comenzará a hacerse efectivo a partir del próximo lunes, del No. 1 al 3.000; continuará el martes del No. 3.001 al final.

Dicho pago se llevará a cabo en la Caja de Compensaciones por Desocupación, en la calle Marmarajá 2121, en el horario de 14 a 18 horas.

CONGRESO NACIONAL DE DELEGADOS DE AUTE

Tendra lugar hoy la reunión del Congreso Nacional de Delegados de la Agrupación UTE, en el local sindical a la hora 18. El orden del día incluye como puntos fundamentales, el tema de la movilización presupuestal y el informe de la CNT sobre la situación actual y plan de movilización de la Central.

Este Congreso se realiza en un momento en que todo el gremio de UTE vive la alegría de la reincorporación de nuevos funcionarios destituídos a sus puestos de trabajo: 19 de Central Batlle y 2 de Talleres.

Por otra parte en estos momentos, AUTE vive también el recuerdo de un período muy importante en la vida de la organización: la huelga del año 63, de la cual se conmemoran en estos días los 10 años.

14 cámaras recorrieron durante 7 años los 5 continentes, filmando escenas reales que están más allá del asombro

VEA: hijos quemando a sus padres

VEA: la consumación del acto sexual entre tortugas, llevado a cabo durante noventa días

VEA: pabellones secretos de ritos amorosos en el misterioso Oriente

VEA: martillando clavos de acero con una cabeza humana

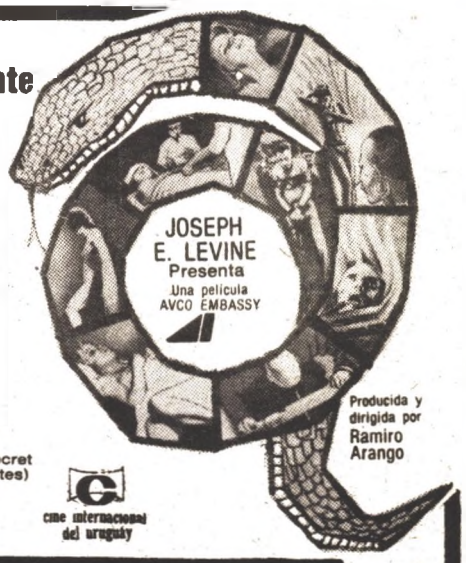

Ritos Secretos (Secret Rites)
Color de luxe

Producida y dirigida por Ramiro Arango

cine internacional del uruguay

pre-estreno HOY TRASNOCHE

GRAN CINE CENTRAL

$30.000 PESOS AUMENTO EL PRESUPUESTO FAMILIAR EN ENERO

En el mes de enero último, el presupuesto familiar aumentó en más de $ 30.000 según establece el informe emitido ayer por el Instituto de Estadística de la Facultad de Ciencias Económicas. Dicho presupuesto familiar que el 31 de diciembre último estaba en $ 137.455, al 31 de enero llegó a la cifra de $ 168.204, habiéndose registrado en el mes, tal como lo adelantó AHORA, un incremento del 22.4%.

Se destaca asimismo que entre el 1o. de febrero de 1972 y el 31 de enero de este año, el aumento del presupuesto familiar fue de $ 92.328 por un índice de incremento del costo de la vida en los 12 meses del 121,7%

LA CARNE

Un elemento especial que es considerado por este estudio, cuyos aspectos fundamentales ya adelantará AHORA en reciente edición, radica en los incrementos del precio de la carne.

La pulpa de cuadril, por ejemplo desde octubre de 1970 a enero de 1973 pasó (de $ 225 a $ 1.057.

Paralelamente se señala que la carne, que es un elemento fundamental de la alimentación familiar, mientras que el costo de la vida aumentó en 1971 y 1972 el 39.5% y el 95.4% este producto tuvo respectivamente aumentos del 90.29% y 110.21%. .

Por todo ello, una familia tipo, precisa ahora $ 78.464 para alimentarse, $ 40.420 para vivienda (incluído en este gasto el alquiler, impuestos, tasas, equipamiento, servicios generales e higiene del hogar) $ 19.289 para vestimenta y gastando $ 30.031 en varios comprendidos en este rubro el transporte, asistencia médica, cuidado y aseo personal, educación y recreo, cigarrillos, etc.

EXIGIRIAN A PLUNA REGLAMENTO DEL ENTREPORT

El Poder Ejecutivo exigiría a PLUNA en las próximas horas la preparación de un reglamento de la venta de whisky y cigarrillos en régimen de entrepmrt, ante las irregularidades constatadas por el Tribunal de Cuentas, y las ventas que se realizan en plaza según se habría constatado de estos artículos contrabandeados.

Como ya informó AHORA en su edición del sábado pasado, si bien se mantiene reserva sobre las irregularidades comprobadas por el Tribunal de Cuentas, este organismo resolvió exigir a PLUNA la formulación de un reglamento que abarque compras y ventas con determinación expresa de contado y la responsabilidad de cada funcionario.

El Tribunal estableció además en dicha oportunidad, que si bien admite la precariedad financiera del ente, debe llegarse a la compra del whisky y los cigarrillos por el régimen de licitación pública que establece garantías de seguridad para el Estado, y no por compras directas

LLEGAN HOY EQUIPOS PARA LA 6a. UNIDAD

Hoy se producirá el arribo del primer embarque de equipos de la 6a. Unidad Térmica de la Central Batlle, los que tienen un valor del orden de los 215 millones de pesos, según informaron en la víspera altos voceros de UTE confirmando lo adelantado por AHORA en su anterior edición.

De esta manera comenzará el montaje de los equipos que demorará unos 18 meses hasta la puesta en servicio de la unidad.

Por otra parte, el próximo lunes, llegarán equipos telefónicos al puerto de Montevideo, para permitir proseguir los trabajos de ampliación y automatización de las centrales telefónicas del interior, en el marco del Plan Telefónico Nacional.

INAUGURAN LINEAS DE LARGA DISTANCIA

Quedaron inauguradas dos nuevas líneas de larga distancia entre el Balneario Solís y Montevideo.

De esta manera se duplica la capacidad de información en ese circuito.

Farmacias de Turno

CIUDAD VIEJA

(DE ADUANA A FLORIDA; DE RAMBLA A RAMBLA)

VIRTUS (Matriz) Rincón 742 casi Ciudadela Teléf. 8.08.81/82
DELI, Reconquista 300 esq. Colón [illegible]

CENTRO

(DE FLORIDA A EJIDO; DE LA PAZ A RBLA.)

MONACO, Andes 1443 esq. Mercedes 8.35.16
ROUX, Paraguay 1263 casi Soriano 8.62.15
ITALIANA Cuareim 1600 esq. C.Largo 9.74.66
YI, Yí 1287 casi San José 9.27.17
GARATE, Ejido 1401 esq. Colonia 8.95.24

CORDON - PARQUE RODO

(DE EJIDO A Br. ARTIGAS - DE LA PAZ A RAMBLAS)

INTERNACIONAL, 18 de Julio 2087 casi Municipio, 4.46.88
YORK, C. Largo 1600 esq. Minas 4.77.35
MOYA, Uruguay 1877 casi Sierra 4.28.06
DEL ESTE, Constituyente 1527 e. Salto 4.72.04
JACKSON, Jackson 898 esq. L. Miller [illegible]
CARRERAS, Canelones 2198 esq. J. Paullier 4.48.23
BUEN PASTOR, Defensa 1799 4.51.81
CARLOTTA BOSCH Edo. Acevedo 1400 4.30.69

AGUADA - COMERCIAL - VILLA MUÑOZ (DE LA PAZ A Br. ARTIGAS)

LOS CARMENES Agraciada 2076 2.89.35
AGRACIADA, Agraciada 1802 2.55.30
SAN PEDRO, Miguelete 1913 40.43.86
PAEZ Rivadavia 2200 2.69.78
MITRE, Hocquart 1961 y Defensa 40.60.00
ROVETA, Grl. Flores 2641 2.47.64
ZEUS Gral. Flores 2670 2.48.31
CENTENARIO, S. Martín 2788 2.36.91

CAPURRO - PRADO - BELVEDERE - CERRO - LA BARRA (DE BAHIA, Br. ARTIGAS, Br. PROPIOS HACIA AFUERA)

QUEMEZ, Santa Lucía 5275 39.27.31
DEL SOL, Carlos Ma. Ramírez 599 3.47.78
MASTIL, Agraciada 3879 3.44.33
ATAHUALPA, Millán 3685 3.36.92
STILLO, Molinos de Raffo 655 3.74.63
BRASIL, Atahona 3601 3.59.13
GERARD, Carlos M. Ramírez 1094 31.88.25
FRANCO BELGA, Grecia 4090 3.11.61
GONZALITO, Carlos M. Ramírez 2396 [illegible]
CENTRAL, Grecia 3881 3.11.40
DE LEON, Carlos Ma. Ramírez 180 3.50.37
GARZON, Gral. E. Garzón 337 3.78.65
CASABO (Suc.) Simón Martínez 6608 3.42.64
OZONO, Br. Artigas 4044 39.04.00
TACUAREMBO, S. Martínez 345 [illegible]

SAYAGO - PEÑAROL - COLON 9.37.17

LAS FARMACIAS DE COLON CUMPLEN DEL PRIMERO AL CUARTO TURNO, EXISTIENDO EN FORMA PERMANENTE Y EN EL RADIO DE 800 MTS. UNA DE TURNO, [illegible]

PACCARD - RIPOLL - DURAN - ALAGGIA

SAYAGO, P. Bergalena 4040 [illegible]
PEÑAROL, Gandaras 4418 [illegible]

8 DE OCTUBRE - UNION - MAROÑAS - MANGA CERRITO - PIEDRAS BLANCAS
DE BR. ARTIGAS Y BR. PROPIOS Y DE 8 DE OCTUBRE Y CAMINO MALDONADO HACIA AFUERA

LARRAÑAGA, Larrañaga 4149 [illegible]
CONSTITUCION, Pte. Berro 2551 [illegible]
AMERICA, 8 de Octubre 3884 [illegible]
DIDIANA, 8 de Octubre 4534 [illegible]
SAN ANTONIO, 8 de Octubre 3407 5.12.75
CONSTITUCION SUR, Cno. Maldonado 5808 [illegible]
EST. MANGA, Cuchilla Grande 5157 [illegible]
ITUZAINGO, Zenarez 3602 [illegible]
YALTA, Monte Caseros 2850 40.54.74
MILLAN, Gral. Flores 4156 2.78.72
INSTRUCCIONES, Cno. de las Instrucciones 1289 y Santos
DUMANT, Cuchilla Grande 4284 y Dumant
QUINTAS, 8 de Octubre [illegible]
POSE, San Martín 3460 2.01.98
MIDY, Garibaldi 2586 40.75.54

PARQUE BATLLE Y ORDOÑEZ
(DE BR. ARTIGAS A LARRAÑAGA; de 8 DE OCTUBRE A RIVERA Y ADYACENTES)

CLINICA, Av. Italia 2808 4.93.50

POCITOS - PUNTA CARRETAS
(DE BR. ARTIGAS A LARRAÑAGA Y DE RIVERA A RAMBLAS Y ADYACENTES)

SPORTING, 21 de Setiembre 2658 78.46.54
BRITO DEL PINO, Avda. Rivera 2640 78.18.64
SALMAR, Guipuzcoa 420 78.81.57
MARESCA, Brito del Pino 1151 78.07.42
LUXOR, Avda. Rivera 3212 79.38.20
CACERES, Juan B. Blanco 928 78.19.41
PHELING, Buxareo 1198 78.62.34
EL OMBU, Br. España 2583 78.76.78
KENDALL, 21 de Setiembre 2864 78.40.36
SOCA, Dr. Soca 1261 78.88.10

BUCEO - MALVIN - PUNTA GORDA - CARRASCO (DE LARRAÑAGA A ARROYO CARRASCO; DE 8 DE OCTUBRE A RAMBLAS)

RILO - AGUIAR, Ramón Anador 3457 79.93.46
COMERCIO, Comercio 2038 58.80.78
ARTIGAS, Propios 1999 y Barroso 79.92.44
REX, Avda. Rivera 3648 78.33.33
BASAÑEZ, Cno. Carrasco 4166 58.57.00
VIRTUS, Suc. CARRASCO Avda. Arocena 1684 50.12.49
LANG, Almería 4600 y Yacó [illegible]
SANTA MONICA Michigan 1583 [illegible]
VERDI, Comercio 1426 [illegible]
PUNTA GORDA, Gral. Paz 1447 [illegible]
ROSANNA Hipólito Irigoyen 2044 [illegible]
PORTONES DE CARRASCO, A. Bolivia y A. Italia [illegible]
HUMBERTO, Avda. Italia [illegible]
NUBIRA, Gran Líbano 1490 [illegible]
COOPER, Pedro [illegible] esq. Cooper [illegible]

ACLARA VINOS "CALVU"

VINOS CALVU, ante el artículo aparecido en la pág. 4 de la edición del día 3 de marzo de 1973, del vespertino Ultima Hora, aclara ante la opinión pública y la industria, que por error de dicho periódico, se le mencionó equivocadamente en lugar de la firma Cancelvú.

Vinos CALVU no tiene ninguna vinculación con lo expresado en dicho artículo, como lo aclaró el propio Ultima Hora en su edición del día 5 de los corrientes, pág. 6. El Directorio.

LOS DISPENSARIOS MOVILES ACTUARAN EN PANDO

Finalizadas las gestiones que les fueran encomendadas en la ciudad de La Paz, los Dispensarios Móviles de la Comisión Honoraria para la Lucha Antituberculosa han sido transferidos a Pando.

Una unidad atiende al público en el local de la Escuela Industrial y está prevista la habilitación de un segundo equipo para cuando se inicie el año lectivo, para el examen de todos los concurrentes a los establecimientos de enseñanza públicos y privados.

Debe señalarse que, de acuerdo con las autoridades de Salud Pública y del Municipio locales, el examen de tórax a rayos X practicado en los Dispensarios Móviles tendrá valor y será exigido para la obtención del carnet de salud y ficha médica de lo deportistas y estudiantes.

CONSIDERACION ESPECIAL EN PLANTAS INDUSTRIALES

Las distintas plantas industriales merecerán una consideración especial, procurándose el examen de sus respectivos personales con el mínimo de molestias para los mismos.

RECIBIRA EL SOYP OFERTAS PARA ADQUIRIR BARCO PESQUERO

En el correr de la semana próxima, el SOYP recibirá las ofertas para la adquisición de un nuevo barco pesquero, que le permitirá sustituir al San José, encallado en una playa brasileña próxima al Chuy y dado por perdido.

Es esta la primera adquisición que realizará por el momento el ente pesquero, señalaron los voceros consultados, mientras siguen los trámites previos a la decisión de adquirir más unidades tal como informara oportunamente AHORA, entre las cuales se encontrarán más barcos atuneros.

El pesquero que sustituirá al San José, tendrá doble destino pesquero: la captura de especies de profundidad y de superficie, se anunció.

Será pago con la indemnización que debe abonar el Banco de Seguros por la pérdida del San José.

ABUNDANTE PESCADO

Hoy llegan al puerto de Montevideo, los pesqueros Florida y Paysandú con importantes partidas de pescado para el SOYP.

Esto permitirá mantener el normal abastecimiento.

"CONSEJO NACIONAL DE EDUCACION"
Universidad del Trabajo
APERTURA DEL NUEVO PERIODO DE INSCRIPCION
El Consejo Directivo en sesión del 1o. de marzo de 1973 RESOLVIO: -Reabrir el período de inscripción para ingresar al primer año del 1er. Ciclo de la Universidad del Trabajo, fijándose para el mismo los días 12, 13, y 14 de marzo.

ACLARA ONDA

SEMANA DE TURISMO 1973.

En esta semana, que tradicionalmente se desplazan muchos miles de viajeros por todo el País, y al Exterior, ONDA -que atiende importantes contingentes de tal movimiento- ha librado ya a la venta todas las comodidades de que dispone en excursiones, viajes organizados, pasajes al Exterior, y también desde el próximo Martes 13 la totalidad de boletos para desplazamientos dentro de nuestro territorio.

DEPARTAMENTO DE VENTAS

MINISTERIO DE GANADERIA Y AGRICULTURA
VENTA DE MAIZ
Se pone en conocimiento de los interesados que el Ministerio de Ganadería y Agricultura dispone para la venta, **Maíz de origen norteamericano** El precio es de cada 100 kilos $ 7.900 y 8.500 por mercadería a granel o embolsada, respectivamente, a retirar de los lugares que se indique
Por informes y ventas:
Asesoría Técnica 25 de Mayo 311 Tel. 8 84 81

EL CARNAVAL SE DESPIDE HOY DE 18 DE JULIO

Se realiza hoy sábado a partir de las 19 hs. el desfile de clausura en la Avenida 18 de Julio. Razones de fuerza mayor han obligado a la corrección en su horario y en su derrotero: el desfile llegará hasta la calle Minas.

Marcela I, sus dos virreinas Ruth y Gladys, las soberanas de las llamadas: Marita I, Silvia y Cristina han de encabezar el desfile. Todas las agrupaciones que participan en el certamen oficial, cabezudos, vehículos alegóricos y cabezudos, han de completar el cortejo.

Nuevamente el público dispondrá del habitual servicio de sillas en las aceras, las que se podrán utilizarse mediante el pago en $ 200 por unidad. En Plaza Libertad se instalan palcos con capacidad para cuatro personas cuyo costo será de $ 300, estos sí podrán reservarse por el teléfono: 58.50.21.

En las oficinas de la C.M. de F., Juncal 1255, hoy sábado entre las 9 y las 12 hs. se procede a la venta de entradas para el palco del turista -18 de Julio y Julio Herrera y Obes- al precio de $ 600 por unidad.

Corresponde destacar la especial construcción del palco, en forma escalonada, permitiendo una perfecta observación desde cualquier punto dentro de su perímetro, agregado a ello el carácter de entradas numeradas. Desde las 16 hs., se continúa la venta de entradas al pie del propio palco.

La C.M. de F. recuerda a las agrupaciones que deben observar la misma formación previa que rigió para el desfile inaugural del día 3, que deben encontrarse en dichos lugares a la hora 18 (dieciocho). El no cumplimiento de lo antes consignado dará lugar a la aplicación de las sanciones previstas en el Reglamento del Certamen Oficial de Agrupaciones.

SENSACIONAL BAILE EN EL PARQUE HOTEL

En los salones del Parque Hotel, hoy sábado, se concreta un sensacional baile de muy especiales características. Amenizarán el mismo tres grandes orquestas: Los Moonglihts, Sonora Borinquen y típica Puglia Pedroza. Organiza este baile A.P.U. (Asociación de Peinadores del Uruguay) y lo auspicia la Comisión Municipal de Fiestas. En el decurso del mismo, se ofrecerá una muy original muestra de peinados fantasía y su transformación en peinados de soirée.

Será esta una original exposición del color y maquillaje. Las soberanas del Carnaval: Marcela I, Ruth y Gladys, las de llamadas Marita I, Silvia y Cristina también estarán presentes en la oportunidad. Las entradas para caballeros se han fijado en $ 800 y las de damas en $ 600. El horario de la reunión será de 23 hs. a 4 de la madrugada.

MAÑANA NUEVA EDICION DEL CARNAVAL DE LOS NIÑOS.

Esta vez se realizará en la Avenida Gral. Flores, una reedición del extraordinario desfile del Carnaval de los Niños, cumplido el domingo último en nuestra principal avenida. Desde las 17 hs. todo el esplendor del carnaval que tiene a los niños como principales actores, recorrerá la mencionada arteria desde Lorenzo Fernández hasta Yatay. Será una reposición del popular festejo que afianza año tras año su incuestionable éxito.

CORSOS VECINALES

La agenda de corsos vecinales señala para mañana domingo a la hora 21 la realización de un corso vecinal en Sayago: Ignacio Rivas desde Pedro Boggiani hasta Bulevar José Batlle y Ordóñez.

Copia del Extracto Oficial de la Lotería Efectuada Ayer; Premio Mayor: 13625

1

1018 40,000
1025 40,000
1027 40,000
1032 40,000
1064 40,000
1073 40,000
1087 40,000
1116 40,000
1118 40,000
1120 40,000
1125 40,000
1129 40,000
1132 40,000
1144 40,000
1146 40,000
1158 40,000
1172 40,000
1173 40,000
1187 40,000
1196 40,000
1218 40,000
1225 40,000
1226 40,000
1232 40,000
1254 40,000
1256 50,000
1262 40,000
1265 50,000
1271 40,000
1273 40,000
1274 40,000
1287 40,000
1294 40,000
1306 40,000
1318 40,000
1325 40,000
1332 40,000
1338 40,000
1351 100,000
1373 40,000
1380 100,000
1387 40,000
1398 40,000
1418 40,000
1425 40,000
1432 40,000
1435 40,000
1437 40,000
1452 40,000
1461 40,000
1473 40,000
1478 40,000
1487 40,000
1499 40,000
1518 40,000
1522 40,000
1525 40,000
1526 50,000
1527 40,000
1532 40,000
1541 40,000
1556 40,000
1562 50,000
1573 40,000
1580 40,000
1587 40,000
1603 40,000
1618 40,000
1625 50,000
1627 40,000
1631 100,000
1632 40,000
1652 50,000
1673 40,000
1687 40,000
1701 40,000
1706 40,000
1718 40,000
1719 40,000
1725 40,000
1732 40,000
1750 40,000
1773 40,000
1787 40,000
1794 100,000
1799 40,000
1818 40,000
1825 40,000
1832 40,000
1837 40,000
1852 40,000
1873 40,000
1875 40,000
1887 40,000
1912 40,000
1918 40,000
1925 40,000
1927 40,000
1932 40,000
1935 40,000
1970 40,000

2

1973 40,000
1982 40,000
1987 40,000
1991 40,000
1995 40,000
1998 40,000
2000 40,000
2018 40,000
2025 40,000
2032 40,000
2039 40,000
2063 40,000
2073 40,000
2087 40,000
2118 40,000
2119 40,000
2125 100,000
2125 40,000
2132 40,000
2149 40,000
2161 250,000
2171 40,000
2173 40,000
2177 40,000
2187 40,000
2200 40,000
2211 40,000
2213 40,000
2218 40,000
2225 40,000
2229 40,000
2232 40,000
2256 50,000
2262 40,000
2265 50,000
2273 40,000
2281 40,000
2287 40,000
2308 40,000
2318 40,000
2325 40,000
2331 40,000
2332 40,000
2336 40,000
2337 40,000
2357 40,000
2362 40,000
2373 40,000
2387 40,000
2418 40,000
2425 40,000
2432 40,000
2440 40,000
2441 40,000
2445 40,000
2450 40,000
2473 40,000
2487 40,000
2503 100,000
2511 40,000
2518 40,000
2525 40,000
2526 50,000
2532 40,000
2558 40,000
2562 50,000
2573 40,000
2587 40,000
2591 40,000
2595 40,000
2618 40,000
2625 50,000
2625 40,000
2632 40,000
2637 40,000
2641 40,000
2648 40,000
2652 50,000
2673 40,000
2677 250,000
2679 40,000
2687 40,000
2718 40,000
2725 40,000
2732 40,000
2773 40,000
2787 40,000
2818 40,000
2825 40,000
2832 40,000
2851 40,000
2873 40,000
2883 40,000
2887 40,000
2918 40,000
2925 40,000
2932 40,000

3

2948 40,000
2973 40,000
2975 40,000
2982 40,000
2987 40,000
3018 40,000
3020 40,000
3024 40,000
3025 40,000
3030 40,000
3032 40,000
3053 40,000
3073 40,000
3087 40,000
3097 250,000
3118 40,000
3119 40,000
3125 40,000
3132 40,000
3173 40,000
3187 40,000
3204 40,000
3218 40,000
3219 40,000
3225 40,000
3232 40,000
3243 40,000
3256 50,000
3257 40,000
3265 50,000
3273 40,000
3282 40,000
3287 40,000
3297 40,000
3305 40,000
3318 40,000
3325 40,000
3332 40,000
3373 40,000
3377 40,000
3387 40,000
3393 40,000
3407 40,000
3418 40,000
3425 40,000
3430 40,000
3432 40,000
3444 40,000
3473 40,000
3478 40,000
3487 40,000
3488 40,000
3504 40,000
3518 40,000
3525 40,000
3526 50,000
3530 40,000
3532 40,000
3543 40,000
3548 40,000
3554 500,000
3562 50,000
3578 40,000
3587 40,000
3618 40,000
3625 50,000
3625 40,000
3632 40,000
3652 50,000
3665 250,000
3671 40,000
3673 40,000
3682 40,000
3687 40,000
3697 40,000
3709 40,000
3713 40,000
3718 40,000
3725 40,000
3732 40,000
3745 40,000
3748 40,000
3758 40,000
3773 40,000
3787 40,000
3818 40,000
3820 40,000
3825 40,000
3832 40,000
3841 100,000
3850 40,000
3873 40,000
3887 40,000
3918 40,000
3922 40,000
3923 40,000
3924 40,000
3925 40,000
3932 40,000
3950 40,000

4

3959 40,000
3978 40,000
3984 100,000
3985 40,000
3987 40,000
4018 40,000
4024 40,000
4025 40,000
4032 40,000
4045 40,000
4056 40,000
4073 40,000
4087 40,000
4092 40,000
4105 40,000
4114 40,000
4118 40,000
4125 40,000
4126 40,000
4132 40,000
4141 40,000
4144 40,000
4147 40,000
4163 40,000
4173 40,000
4178 40,000
4187 40,000
4218 40,000
4225 40,000
4232 40,000
4246 40,000
4256 50,000
4261 40,000
4264 40,000
4265 50,000
4273 40,000
4277 40,000
4278 40,000
4287 40,000
4314 40,000
4318 40,000
4320 40,000
4325 40,000
4330 40,000
4332 40,000
4332 40,000
4335 40,000
4359 40,000
4373 40,000
4387 40,000
4392 40,000
4418 40,000
4418 40,000
4425 40,000
4430 40,000
4432 40,000
4434 40,000
4435 40,000
4473 40,000
4483 40,000
4485 40,000
4487 40,000
4489 40,000
4518 40,000
4525 40,000
4526 50,000
4528 40,000
4532 40,000
4560 40,000
4562 50,000
4573 40,000
4587 40,000
4588 40,000
4605 40,000
4618 40,000
4625 50,000
4625 40,000
4632 40,000
4635 40,000
4648 40,000
4652 50,000
4658 40,000
4671 40,000
4673 40,000
4687 40,000
4706 40,000
4708 40,000
4718 40,000
4722 40,000
4725 40,000
4732 40,000
4764 40,000
4773 40,000
4776 40,000
4787 40,000
4794 40,000
4811 40,000
4818 40,000
4825 40,000
4832 40,000

5

4858 40,000
4873 40,000
4883 40,000
4884 40,000
4887 40,000
4891 40,000
4918 40,000
4925 40,000
4932 40,000
4934 40,000
4950 40,000
4959 40,000
4973 40,000
4987 40,000
4992 40,000
5018 40,000
5018 40,000
5025 40,000
5032 40,000
5032 40,000
5033 40,000
5034 40,000
5036 40,000
5039 40,000
5048 40,000
5073 40,000
5087 40,000
5094 40,000
5095 40,000
5098 40,000
5104 40,000
5118 40,000
5123 40,000
5125 40,000
5130 40,000
5132 40,000
5152 40,000
5161 40,000
5166 40,000
5171 40,000
5173 40,000
5181 40,000
5183 40,000
5187 40,000
5218 40,000
5225 40,000
5232 40,000
5240 40,000
5256 50,000
5265 50,000
5273 40,000
5281 40,000
5287 40,000
5318 40,000
5325 40,000
5332 40,000
5333 40,000
5341 40,000
5350 40,000
5359 40,000
5361 40,000
5368 40,000
5372 40,000
5373 40,000
5387 40,000
5400 40,000
5401 40,000
5405 40,000
5412 40,000
5417 40,000
5418 40,000
5425 40,000
5429 40,000
5432 40,000
5435 40,000
5473 40,000
5487 40,000
5517 40,000
5518 40,000
5525 40,000
5526 50,000
5532 40,000
5546 40,000
5552 40,000
5559 40,000
5562 50,000
5568 40,000
5573 40,000
5576 40,000
5587 40,000
5601 40,000
5618 40,000
5625 50,000
5625 40,000
5632 40,000
5652 50,000
5653 40,000
5673 40,000
5674 250,000
5675 40,000

6

5677 40,000
5684 250,000
5687 40,000
5718 40,000
5721 100,000
5725 40,000
5732 40,000
5767 40,000
5770 40,000
5773 40,000
5787 40,000
5818 40,000
5818 40,000
5819 100,000
5823 40,000
5825 40,000
5832 40,000
5873 40,000
5887 40,000
5888 40,000
5889 40,000
5892 40,000
5918 40,000
5919 40,000
5925 40,000
5932 40,000
5963 40,000
5971 40,000
5973 40,000
5978 40,000
5983 40,000
5987 40,000
6017 40,000
6018 5.000.000
6018 40,000
6025 40,000
6030 40,000
6032 40,000
6062 40,000
6063 40,000
6073 40,000
6079 40,000
6084 100,000
6087 40,000
6093 40,000
6117 40,000
6118 40,000
6118 40,000
6125 40,000
6132 40,000
6157 40,000
6173 40,000
6187 40,000
6189 40,000
6218 40,000
6225 40,000
6232 40,000
6250 40,000
6256 50,000
6264 40,000
6265 50,000
6273 40,000
6287 40,000
6313 40,000
6318 40,000
6325 40,000
6329 40,000
6332 40,000
6373 40,000
6387 40,000
6402 40,000
6408 40,000
6418 40,000
6425 40,000
6432 40,000
6473 40,000
6487 40,000
6507 40,000
6511 40,000
6518 40,000
6525 40,000
6526 50,000
6532 40,000
6546 40,000
6552 40,000
6559 40,000
6562 50,000
6568 40,000
6573 40,000
6587 40,000
6618 40,000
6622 40,000
6625 50,000
6625 40,000
6632 40,000
6652 50,000
6673 40,000
6681 40,000
6684 40,000
6687 40,000
6718 40,000
6725 40,000

7

6732 40,000
6766 40,000
6772 40,000
6773 40,000
6787 40,000
6804 40,000
6808 40,000
6818 40,000
6818 40,000
6825 40,000
6832 40,000
6864 40,000
6873 40,000
6887 40,000
6918 40,000
6925 40,000
6932 40,000
6933 40,000
6948 40,000
6973 40,000
6978 40,000
6983 40,000
6987 40,000
7018 40,000
7025 40,000
7032 40,000
7062 40,000
7067 40,000
7073 40,000
7082 40,000
7087 40,000
7102 40,000
7109 40,000
7112 40,000
7118 40,000
7125 40,000
7125 40,000
7132 40,000
7152 40,000
7173 40,000
7178 40,000
7187 40,000
7218 40,000
7218 40,000
7219 40,000
7223 40,000
7225 40,000
7232 40,000
7244 40,000
7249 40,000
7256 50,000
7258 40,000
7265 50,000
7272 40,000
7273 40,000
7278 40,000
7280 40,000
7287 40,000
7298 40,000
7318 40,000
7325 40,000
7332 40,000
7333 40,000
7338 40,000
7349 40,000
7373 40,000
7387 40,000
7410 40,000
7418 40,000
7418 40,000
7421 40,000
7425 40,000
7431 40,000
7432 40,000
7442 40,000
7473 40,000
7473 40,000
7487 40,000
7518 40,000
7525 40,000
7526 50,000
7532 40,000
7532 40,000
7554 40,000
7556 40,000
7560 40,000
7562 50,000
7573 40,000
7575 40,000
7579 40,000
7587 40,000
7592 40,000
7605 40,000
7618 40,000
7619 40,000
7622 40,000
7625 50,000
7625 40,000
7632 40,000
7652 50,000

8

7666 40,000
7667 40,000
7673 40,000
7673 40,000
7687 40,000
7693 40,000
7718 40,000
7725 40,000
7732 40,000
7762 40,000
7773 40,000
7787 40,000
7818 40,000
7825 40,000
7832 40,000
7832 40,000
7843 40,000
7849 40,000
7852 40,000
7853 40,000
7857 40,000
7862 40,000
7873 40,000
7880 40,000
7882 40,000
7885 40,000
7887 40,000
7918 40,000
7921 40,000
7925 40,000
7932 40,000
7938 40,000
7956 40,000
7973 40,000
7983 40,000
7987 40,000
7996 40,000
7999 40,000
8018 40,000
8025 40,000
8032 40,000
8050 40,000
8059 40,000
8061 40,000
8064 40,000
8073 40,000
8087 40,000
8107 40,000
8118 40,000
8125 40,000
8126 40,000
8132 40,000
8160 40,000
8168 40,000
8173 40,000
8187 40,000
8218 40,000
8225 40,000
8232 40,000
8233 40,000
8241 40,000
8242 40,000
8256 50,000
8265 50,000
8273 40,000
8275 40,000
8287 40,000
8293 40,000
8308 40,000
8318 40,000
8325 40,000
8332 40,000
8337 40,000
8352 40,000
8356 40,000
8359 40,000
8366 40,000
8369 40,000
8373 40,000
8387 40,000
8399 40,000
8418 40,000
8425 40,000
8432 40,000
8458 40,000
8461 40,000
8471 40,000
8472 40,000
8473 40,000
8487 40,000
8496 40,000
8518 40,000
8525 40,000
8526 50,000
8532 40,000
8554 40,000
8562 50,000
8568 40,000
8573 40,000
8587 40,000

9

8615 40,000
8618 40,000
8625 50,000
8625 40,000
8632 40,000
8633 40,000
8642 40,000
8652 50,000
8661 40,000
8673 40,000
8687 40,000
8718 40,000
8725 40,000
8725 40,000
8732 40,000
8742 40,000
8759 40,000
8773 40,000
8781 40,000
8787 40,000
8798 40,000
8808 40,000
8818 40,000
8825 40,000
8825 40,000
8832 40,000
8840 40,000
8849 40,000
8856 40,000
8859 40,000
8873 40,000
8882 40,000
8887 40,000
8889 40,000
8900 40,000
8918 40,000
8921 40,000
8925 40,000
8932 40,000
8945 40,000
8973 40,000
8974 40,000
8987 40,000
9009 40,000
9018 40,000
9025 40,000
9032 40,000
9073 40,000
9081 40,000
9087 40,000
9103 40,000
9118 40,000
9125 40,000
9132 40,000
9153 40,000
9155 40,000
9164 40,000
9169 40,000
9173 40,000
9187 40,000
9200 40,000
9202 40,000
9218 40,000
9225 40,000
9231 40,000
9232 40,000
9247 40,000
9256 50,000
9265 50,000
9267 40,000
9273 40,000
9287 40,000
9288 40,000
9293 40,000
9303 40,000
9318 40,000
9324 40,000
9325 40,000
9329 40,000
9332 40,000
9335 40,000
9345 40,000
9351 40,000
9373 40,000
9375 40,000
9387 40,000
9389 40,000
9418 40,000
9425 40,000
9432 40,000
9436 40,000
9473 40,000
9487 40,000
9501 40,000
9503 40,000
9506 40,000
9518 40,000
9525 40,000
9526 50,000
9532 40,000

10

9562 50,000

9573

Con 10.000.000 de pesos

9573 40,000
9574 40,000
9587 40,000
9618 40,000
9620 40,000
9622 40,000
9625 50,000
9625 40,000
9627 40,000
9632 40,000
9652 50,000
9657 40,000
9673 40,000
9676 40,000
9684 40,000
9687 40,000
9692 40,000
9714 40,000
9717 40,000
9718 40,000
9725 40,000
9732 40,000
9764 40,000
9773 40,000
9784 40,000
9787 40,000
9800 40,000
9812 40,000
9818 40,000
9825 40,000
9832 40,000
9843 100,000
9871 40,000
9873 40,000
9879 40,000
9887 40,000
9918 40,000
9925 40,000
9932 40,000
9945 100,000
9973 40,000
9987 40,000
9991 40,000
10010 40,000
10017 40,000
10018 40,000
10025 40,000
10032 40,000
10055 40,000
10073 40,000
10087 40,000
10096 100,000
10107 40,000
10118 40,000
10123 40,000
10125 40,000
10132 40,000
10135 40,000
10136 40,000
10162 40,000
10167 100,000
10173 40,000
10174 40,000
10179 40,000
10187 40,000
10192 40,000
10195 40,000
10218 40,000
10225 40,000
10232 40,000
10234 40,000
10241 40,000
10256 50,000
10265 50,000
10273 40,000
10274 40,000
10287 40,000
10302 40,000
10318 40,000
10325 40,000
10329 40,000
10330 40,000
10332 40,000
10335 40,000
10338 40,000
10371 40,000
10373 40,000
10387 40,000
10394 40,000
10415 40,000
10418 40,000
10424 40,000

11

10425 40,000
10428 40,000
10432 40,000
10437 40,000
10462 40,000
10473 40,000
10480 40,000
10487 40,000
10496 40,000
10505 40,000
10518 40,000
10525 40,000
10526 50,000
10532 40,000
10554 40,000
10562 50,000
10566 40,000
10573 40,000
10587 40,000
10614 40,000
10618 40,000
10625 50,000
10625 40,000
10632 40,000
10647 40,000
10652 50,000
10673 40,000
10673 40,000
10687 40,000
10718 40,000
10718 40,000
10725 40,000
10732 40,000
10773 40,000
10783 40,000
10786 40,000
10787 40,000
10810 40,000
10818 40,000
10825 40,000
10832 40,000
10838 40,000
10845 40,000
10866 40,000
10873 40,000
10876 40,000
10882 40,000
10887 40,000
10918 40,000
10925 40,000
10925 40,000
10926 40,000
10932 40,000
10973 40,000
10987 40,000
11011 40,000
11018 40,000
11025 40,000
11032 40,000
11043 40,000
11058 40,000
11073 40,000
11087 40,000
11108 40,000
11114 40,000
11117 40,000
11118 40,000
11125 40,000
11132 40,000
11153 40,000
11169 40,000
11173 40,000
11187 40,000
11189 40,000
11194 40,000
11218 40,000
11225 40,000
11232 40,000
11251 40,000
11256 50,000
11256 40,000
11258 40,000
11265 50,000
11265 40,000
11268 40,000
11273 40,000
11276 40,000
11287 40,000
11311 40,000
11318 40,000
11321 250,000
11325 40,000
11332 40,000
11345 500,000
11347 40,000
11356 40,000
11367 40,000
11373 40,000
11373 40,000

12

11384 40,000
11387 40,000
11398 40,000
11416 40,000
11418 40,000
11425 40,000
11431 40,000
11432 40,000
11472 40,000
11473 40,000
11477 40,000
11478 40,000
11487 40,000
11487 40,000
11516 40,000
11518 40,000
11521 40,000
11523 40,000
11525 40,000
11526 50,000
11532 40,000
11555 40,000
11558 40,000
11562 50,000
11573 40,000
11581 40,000
11587 40,000
11618 40,000
11620 40,000
11625 50,000
11625 40,000
11632 40,000
11634 40,000
11652 50,000
11659 40,000
11673 40,000
11687 40,000
11696 40,000
11701 40,000
11702 40,000
11709 40,000
11718 40,000
11725 40,000
11732 40,000
11742 40,000
11753 40,000
11756 40,000
11768 40,000
11773 40,000
11787 40,000
11787 40,000
11818 40,000
11825 40,000
11832 40,000
11873 40,000
11887 40,000
11917 40,000
11918 40,000
11919 40,000
11925 40,000
11932 40,000
11962 40,000
11973 40,000
11980 40,000
11987 40,000
12018 40,000
12025 40,000
12032 40,000
12050 40,000
12051 250,000
12073 40,000
12082 40,000
12087 40,000
12095 40,000
12100 40,000
12110 40,000
12112 40,000
12118 40,000
12125 40,000
12128 40,000
12132 40,000
12133 40,000
12143 40,000
12159 40,000
12173 40,000
12175 40,000
12180 40,000
12187 40,000
12191 40,000
12207 40,000
12218 40,000
12225 40,000
12232 40,000
12232 40,000
12256 50,000
12265 50,000
12273 40,000
12287 40,000
12289 40,000
12294 40,000
12318 40,000

13

12322 40,000
12325 40,000
12332 40,000
12343 40,000
12357 40,000
12373 40,000
12387 40,000
12398 40,000
12400 40,000
12403 40,000
12418 40,000
12425 40,000
12432 40,000
12446 40,000
12456 40,000
12458 250,000
12473 40,000
12487 40,000
12515 40,000
12518 40,000
12521 40,000
12525 40,000
12526 50,000
12532 40,000
12562 50,000
12562 40,000
12573 40,000
12585 40,000
12587 40,000
12609 40,000
12613 40,000
12615 40,000
12618 40,000
12625 50,000
12625 40,000
12632 1.000.000
12632 40,000
12635 40,000
12652 50,000
12673 40,000
12687 40,000
12700 40,000
12706 40,000
12718 40,000
12725 40,000
12732 40,000
12732 40,000
12752 40,000
12773 40,000
12787 40,000
12791 40,000
12810 40,000
12818 40,000
12825 40,000
12826 40,000
12832 40,000
12864 40,000
12873 40,000
12887 40,000
12893 100,000
12907 40,000
12918 40,000
12921 40,000
12925 40,000
12932 40,000
12965 40,000
12970 40,000
12973 40,000
12987 40,000
13008 40,000
13018 40,000
13022 40,000
13025 40,000
13032 40,000
13044 40,000
13059 40,000
13065 40,000
13067 40,000
13073 40,000
13085 40,000
13087 40,000
13100 40,000
13118 40,000
13124 40,000
13125 40,000
13132 40,000
13173 40,000
13175 40,000
13187 40,000
13195 40,000
13212 40,000
13214 40,000
13218 40,000
13225 40,000
13232 40,000
13233 40,000
13242 40,000
13244 40,000

14

13253 40,000
13256 50,000
13265 50,000
13273 40,000
13276 40,000
13287 40,000
13318 40,000
13325 40,000
13332 40,000
13352 100,000
13373 40,000
13379 40,000
13387 40,000
13411 40,000
13415 40,000
13418 40,000
13421 250,000
13425 40,000
13432 40,000
13446 40,000
13456 40,000
13458 40,000
13473 40,000
13487 40,000
13491 40,000
13504 40,000
13518 40,000
13519 40,000
13525 40,000
13526 50,000
13529 40,000
13532 40,000
13562 50,000
13564 40,000
13573 40,000
13587 40,000
13605 40,000
13610 40,000
13618 40,000

APROXIMACION

13624 2.500.000

13625

Con 100.000.000 de pesos

13625 50,000
13625 40,000

APROXIMACION

13626 2.500.000
13632 40,000
13634 40,000
13651 40,000
13652 50,000
13668 500,000
13673 40,000
13680 40,000
13687 40,000
13688 100,000
13718 40,000
13722 40,000
13725 40,000
13732 40,000
13757 40,000
13773 40,000
13787 40,000
13818 40,000
13818 40,000
13823 40,000
13825 40,000
13832 40,000
13852 40,000
13873 40,000
13887 40,000
13918 40,000
13920 40,000
13925 40,000
13932 40,000
13950 40,000
13973 40,000
13987 40,000
14018 40,000
14025 40,000
14028 40,000
14032 40,000
14046 40,000
14048 40,000
14061 40,000
14073 40,000
14076 40,000

14087 1.000.000
14087 40,000
14110 40,000
14117 100,000
14118 40,000
14125 40,000
14132 40,000
14164 40,000
14173 40,000
14174 40,000
14180 40,000
14185 40,000
14187 40,000
14197 40,000
14202 40,000
14218 40,000
14221 40,000
14225 40,000
14229 40,000
14232 40,000
14246 100,000
14256 50,000
14265 50,000
14268 40,000
14273 40,000
14287 40,000
14293 40,000
14311 40,000
14318 40,000
14325 40,000
14327 40,000
14332 40,000
14352 40,000
14373 40,000
14387 40,000
14418 40,000
14425 40,000
14427 40,000
14432 40,000
14438 40,000
14467 40,000
14473 40,000
14483 40,000
14486 40,000
14487 40,000
14501 40,000
14508 40,000
14509 40,000
14518 40,000
14525 40,000
14526 50,000
14528 40,000
14532 40,000
14542 40,000
14562 50,000
14569 40,000
14573 40,000
14587 40,000
14604 40,000
14618 40,000
14625 50,000
14625 40,000
14632 40,000
14652 50,000
14656 40,000
14673 40,000
14687 40,000
14693 40,000
14718 40,000
14725 40,000
14732 40,000
14745 500,000
14773 40,000
14778 40,000
14787 40,000
14792 40,000
14817 40,000
14818 40,000
14825 40,000
14832 40,000
14871 40,000
14873 40,000
14887 40,000
14887 40,000
14892 40,000
14918 40,000
14925 40,000
14932 40,000
14934 40,000
14951 40,000
14956 40,000
14966 40,000
14973 40,000
14976 40,000
14977 500,000
14987 40,000

Quiniela de Ayer

1o.	625	11o.	097
2o.	573	12o.	051
3o.	018	13o.	161
4o.	632	14o.	321
5o.	087	15o.	684
6o.	977	16o.	677
7o.	745	17o.	674
8o.	554	18o.	458
9o.	345	19o.	421
10o.	668	20o.	665

PAGOS

INDUSTRIA Y COMERCIO

JUBILACIONES

LUNES 12:

Del 86.501 al 90.800 de 7.30 a 8.25. Del 90.801 al 96.300 de 8.30 a 9.25. Del 96.301 al 101.200 de 9.30 a 10.25. Del 101.201 al 112.500 de 10.30 a 11.25. Del 112.501 al 207.000 de 11.30 a 12.25. Del 207.001 al 215.900 de 12.30 a 13.25.

MARTES 13:

Del 215.901 al 321.500 de 7.30 a 8.25. Del 321.501 al 331.800 de 8.30 a 9.25. Del 331.801 al 404.000 de 9.30 a 10.25. Del 404.001 al 502.300 de 10.30 a 11.25. Del 502.301 al 631.900 de 11.30 a 12.25 . Del 631.901 al 702.600 de 12.30 a 13.25.

MIEROLES 14:

Del 702.601 al 706.500 de 7.30 a 8.25. Del 706.501 al 710.200 de 8.30 a 9.25. Del 710.201 al 713.900 de 9.30 a a 10.25. Del 713.901 al 717.300 de 10.30 a 11.25. Del 717.301 al 720.400 de 11.30 a 12.25. Del 720.401 al 723.700 de 12.30 a 13.25.

RURAL

PENSIONES A LA VEJEZ

JUBILACIONES SERVICIO DOMESTICO

LUNES 12:

Del no. 1 al 3.100 de 7 y 30 a 10 hs.; 3.101 al 6.200 de 10 a 12 y 30.

MARTES 13:

Del No. 6.201 al 8.500 de 7 y 30 a 10 hs.; 8.501 al 10.600 de 10 a 12 y 30.

MIERCOLES 14:

Del No. 10.601 al 13.000 de 7.30 a 10 hs.; 13.001 al 15.100 de 10 a 12 y 30.

JUEVES 15:

Del No. 15.101 al 17.000 de 7 y 30 a 10 hs.; 17.001 al Final de 10 a 12 y 30.

JUBILACIONES RURALES

VIERNES 16:

Del No. 1 al 20.000 de 7 y 30 a 10 hs.; 20.001 al 33.700 de 10 a 12 y 30.

LUNES 19:

Del No. 33.701 al 46.000 de 7 y 30 a 10 hs.; 46.001 al Final e 10 a 12 y 30.

PENSIONES RURALES Y DOMESTICAS

MARTES 20:

Del No. 1 al 3.200 de 7 y 30 a 10 hs.; 3.201 al 6.600 de 10 a 12 y 30.

MIERCOLES 21:

Del No. 6.601 al 10.200 de 7 y 30 a 10 hs.; 10.201 al 14.500 de 10 a 12 y 30.

JUEVES 22:

Del No. 14.501 al 17.800 de 7 y 30 a 10 hs.; 17.801 al Final de 10 a 12 y 30.

AGENCIAS

COLON
(Plaza Vidiella 5628)

PENSIONES A LA VEZ

12 DE MARZO. LUNES: Del No. 1 al final de 8 a 11 horas.

JUBILACIONES DOMESTICAS

13 DE MARZO. MARTES. Del No. 1 al final. de 8 a 11 horas.

JUBILACIONES RURALES

14 DE MARZO. MIERCOLES. Del No. 1 al 25.000 de 8 a 11 horas.

15 DE MARZO. JUEVES. 25.001 al final de 8 a 11 horas.

PENSIONES RURALES Y DOMESTICAS

16 DE MARZO. VIERNES. Del No. 1 al final de 8 a 11 horas.

PASO DE LA ARENA
Camino Tomkinson 2435

PENSIONES A LA VEJEZ

12 DE MARZO. LUNES: Del No. 1 al final de 8 a 11 horas.

JUBILACIONES DOMESTICAS

13 DE MARZO. MARTES: Del No. 1 al final de 8 a 11 horas.

JUBILACIONES RURALES

14 DE MARZO. MIERCOLES. Del No. 1 al final de 8 a 11 horas.

PENSIONES RURALES Y DOMESTICAS

15 DE MARZO. JUEVES. Del No. 1 al final de 8 a 11 horas.

AGENCIAS PENSIONES A LA VEJEZ

CERRITO
(Gral. Flores 3981)

12 DE MARZO. LUNES: Del No. 1 al 170.000 de 13 a 16 horas.

CIVIL

POLICIALES

JUBILACIONES

MARTES 13 del No. 1 al FINAL de 8 a 12 hs.

PENSIONES

MARTES 13 del No. 1 al FINAL de 13.30 a 17.30 hs.

JUBILACIONES CIVILES DE 8.00 A 12.00 HORAS

LUNES 12: Del No. 1 al 30.000.
MIERCOLES 14: del 30.001 al 40.000.
JUEVES 15: 40.0001 al 47.000.
VIERNES 16: 47.001 al 54.000.
MARTES 20: 54.001 al 60.000.
MIERCOLES 21: 60.001 al 65.000
JUEVES 22. Del 65.001 al 70.000.

VIERNES 23: Del 70.001 al 75.000.
LUNES 26: Del 75.001 al 79.000.
MARTES 27: Del 79.001 al 84.000.
MIERCOLES 28: 84.001 al FINAL.

PENSIONES CIVILES DE 13.30 a 17.30 HORAS

LUNES 12: Del No. 1 al 6.000.
MIERCOLES 14: De 16.001 al 12.000.
JUEVES 15: Del 12.001 al 17.000.
VIERNES 16: del 17.001 al 22.000.
MARTES 20: Del 22.001 al 27.000.
MIERCOLES 21: 27.001 al 32.000.
JUEVES 22: Del 32.001 al 36.000.
VIERNES 23: Del 36.001 al 40.000.
LUNES 26: Del 40.001 al 44.000.
MARTES 27: Del 44.001 al 48.000.
MIERCOLES 28: 48.001 al 52.000.
JUEVES 29: Del 52.001 al 55.000.
VIERNES 30: Del 55.001 al FINAL.

PAGOS DE ZONAS: El día lunes 19 en horario y locales habituales.

ANTICIPOS MENSUALES: Jubilados y Retenciones Judiciales el día 29 de marzo de 1973 de 8.00 a 12.00 horas.

ANTICIPOS MENSUALES: Pensiones el día 30 de marzo de 1973 de 8.00 a 12.00 hs.

ATRASADOS: Jubilados civiles, escolares, pasivos de zonas, el día 2 de abril de 1973, de 8.00 a 12.00 horas.

ATRASADOS: Pensiones el 2 de abril de 13.30 a 17.30 horas.

CAJA NACIONAL de AHORRO POSTAL

AGENCIA GOES

A partir del 12 de marzo atenderá en la Avenida General Flores 2418 todos los servicios de su Agencia Aguada por traslado de sede. Depósitos garantizados por el Estado, libres de impuestos e inembargables. Máximos intereses legales

TRAFICO DE DROGAS: FUERON DETENIDAS SEIS PERSONAS

VOCEROS DE INTELIGENCIA Y ENLACE DESMIENTEN LA DETENCION DE NICOLAIC

SEIS personas se encuentran detenidas en dependencias de San José y Yi, por su vinculación con el tráfico de drogas. Uno de los detenidos sería un sujeto que mantenía estrecho contacto con Armando Nicolaic, uno de los principales "ejecutivos" de la organización autodenominada "Hermandad Corsa", dedicada al tráfico en gran escala de cocaína, marihuana y otros alucinógenos.

Oportunamente AHORA dio cuenta de la detención de Omar Coltiño, un individuo que integraba el "staff" de Nicolaic y que al saberse buscado desapareció de los lugares que frecuentaba en Punta del Este, abandonando incluso una heladería de su propiedad en plena Avda. Gorlero. Finalmente las autoridades policiales de Maldonado le echaron el guante y de sus declaraciones seguramente surgieron importantes pistas.

Fue así como en la jornada de la víspera trascendió que habían sido apresados seis individuos tres de los iuales ya se habría comprobado tenían en su poder cocaína.

Uno de los detenidos tenía como fachada de su verdadera actividad como narcotraficante, una peluquería y otro una parrillada en el centro de Montevideo. A ambos se les habría incautado varios "ravioles", denominación que se le da en la jerga del bajo mundo a los pequeños sobres que contienen drogas.

En los últimos tiempos, cuando comenzó el desbande de la gavilla capitaneada por Nicolaic y Bonetti, los detenidos comenzaron a bajar sus "acciones" en el mercado. En efecto, se habría constatado que ya no entregaban a los adictos cocaína pura sino "estirada". De tal manera podían mantener la clientela pese a que ya resultaba mucho más difícil conseguir el alucinógeno como consecuencia directa de las actuaciones policiales realizadas luego de la detención del ex cónsul brasileño en el Chuy Za Netto.

NICOLAIC NO HABRIA SIDO DETENIDO

En la jornada de la víspera un vespertino con grandes titulares anunció la detención del cabecilla afanosamente buscado Armando Nicolaic.

Altos voceros de Inteligencia y Enlace consultados por cronistas de AHORA fueron tajantes en sus afirmaciones: "La policía de Maldonado no ha informado nada al respecto. Si Nicolaic hubiera sido detenido seríamos nosotros y no el cronista los primeros en estar al tanto del hecho".

HERIDO DE BALA: NO ERA EMERSON

Dos rapiñeros esgrimiendo armas de fuego se hicieron presentes en horas del mediodía de ayer en una provisión ubicada en la calle B. Allí, amenazaron al propietario y a dos repartidores, uno de los cuales intentó resistirse.

Uno de los rapiñeros entonces le efectuó un disparo alcanzándolo el proyectil en la pierna derecha.

La víctima fue identificada como Diego Isabelino Fitipaldi, oriental, casado, de 44 años, domiciliado en Humberto 1o. No. 4039 a quien los desconocidos despojaron de la suma de $ 60 mil.

El herido fue trasladado en primera instancia a un sanatorio particular y posteriormente pasó a asistirse a su domicilio. Tomaron intervención en el hecho autoridades policiales de la seccional 15a.

SHANGRILA: TRES MATARIFES APREHENDIDOS

SHANGRILA, (De nuestro Corresponsal José Pedro Buves). En circunstancias en que personal de la 21a. Sección estaba abocada a la represión de faena clandestina sorprendió a tres personas en actitud sospechosa y que al parecer realizaban este ilícito en una chacra, ubicada en la Ruta 67, propiedad de Hilario Bonilla. Al acercarse al predio para la mencionada seccional, fueron embestidos por un camión el que obligó al conductor del patrullero a realizar una brusca maniobra pero no pudo impedir que fuera alcanzado por el camion en el guardabarro trasero.

Los funcionarios actuantes, hicieron disparos de ametralladora con sus armas de reglamento sin dar en el blanco, dándose a la fuga los desconocidos en el camión.

En la mencionada chacra fueron detenidos Hilario y Cesar Bonilla de 48 y 24 años de edad respectivamente, incautándose este personal de dos reses ya faenadas. Posteriormente se presentó en la Seccional 21a. Hugo Bonilla quien manifestó que él era quien conducía el camión. Las personas detenidas se encuentran a disposición de la Justicia.

OFICINA DE GUARDIA

ACCIDENTE FATAL

Un hombre cuya identidad no ha sido aún establecida falleció como consecuencia de las lesiones experimentadas al ser embestido por un ómnibus . Frente al No. 1154 de la calle Galicia el ómnibus de turismo matrícula 47.517 conducido por Héctor Scarpa Prigola, oriental, casado, de 29 años, embistió a una persona del sexo masculino cuando ésta pretendía cruzar la calzada saliendo desde atrás de un vehículo estacionado.

A raíz del impacto, el peatón sufrió lesiones que determinaron su deceso cuando era trasladado en el mismo ómnibus al Sanatorio del Banco de Seguros del Estado.

MANIOBRAS ABORTIVAS: HOY DECIDE EL JUEZ

Nuevamente habrán de comparecer en el día de hoy ante el Juez de Instrucción de 5o. Turno Dr. Milton Cairoli, las personas presuntamente involucradas en un aborto a consecuencias del cual, perdiera la vida una joven mujer.

Un médico que tiene una "clínica" donde se practicarían maniobras abortivas , dos parteras y una mujer que habría inducido a la víctima a hacerse el aborto, a la postre fatal, concurrirán nuevamente hoy al despacho del Dr. Cairoli para deslindar responsabilidades.

Voceros policiales eran contestes en aseverar que la situación de estas cuatro personas era sumamente comprometida.

En lo que tiene referencia con el esposo de la víctima, ayer quedó en libertad al probar su total desvinculación con el hecho.

HURTOS

Persona o personas desconocidas mediante violencia de una puerta penetraron a una finca ubicada en la calle Marcos Sastre hurtando artefactos eléctricos y herramientas varias, todo lo que fue valorado por el damnificado en la suma de $ 1.200.000.

Luego de violentar una ventana, personas cuya identidad procuran establecer las autoridades policiales de la seccional 16a. penetraron a una finca del Camino Maldonado hurtando efectos varios y la suma de $ 250.000 en efectivo todo lo que fue valorado en la suma de $ 1.400.000.

Tras romper una banderola, personas desconocidas ingresaron a una finca de la calle Domingo Gullen hurtando efectos varios, ropas, una radio a transistores, un radio grabador, una máquina de escribir y herramientas, todo lo que fue valorado por el damnio en $ 3.000.000.

RAPIÑAS

En horas de ta tarde de la víspera dos desconocidos esgrimiendo armas de fuego irrumpieron en un comercio ubicado en la Avda. 8 de Octubre, donde luego de amenazar al encargado y a un empleado, sustrajeron el dinero que se guardaba en la caja registradora.

Hasta un comercio ubicado en la calle Yi llegaron en la tarde de ayer dos rapiñeros armados los que, mediante amenazas al propietario y a un familiar de este, obligaron a trasladarse hasta un gabinete higiénico donde los dejaron encerrados.

Posteriormente, los desconocidos hurtaron de la caja la suma de $ 300.000 fugando de inmediato a pie.

MENOR HERIDO DE BALA

Un menor resultó herido de bala por un sujeto cuya filiación ya fue establecida y con el que mantuvo un agrio altercado.

Consigna el parte policial de la secconal 26a. que ingresó al Hospital de Clínicas presentando una herida de bala en la región lumbo sacro, José Luis Aguirre, oriental, soltero, de 17 años, domiciliado en Hipólito Irigoyen 4718. El citado menor, como se consigna anteriormente discutió con un hombre que, en determinado momento extrajo de entre sus ropas un revólver efectuándole un disparo con el resultado apuntado.

REMITIDOS

Por disposición del magistrado de turno fue remitida a la cárcel Blanca Nélida Lemos Castro, oriental, de 21 años, sin domicilio conocido por el delito de "Hurto".

La mencionada Lemos Castro hurtó efectos varios de una finca donde se desempeñaba como doméstica.

NO HUBO FUGA DE TUPAMAROS

Montevideo, 9 de marzo de 1973.

En el día de ayer por diversos medios se difundió el rumor de que se había fugado una determinada cantidad de reclusos del Establecimiento Militar de Reclusión No. 1 de LIBERTAD.

A fin de mantener informada a la opinión pública el Comando General del Ejército aclara:

-Que desmiente terminantemente que se haya producido la referida fuga, así comoque haya ocurrido ningún otro hecho similar en el mencionado Establecimiento.

COMUNICADO DE LAS FUERZAS CONJUNTAS

COMUNICADO No. 759
DE CARACTER INFORMATIVO

Las personas que se citan a continuación han sido procesadas por la Justicia Militar por los delitos que se establecen:

Mabel Zabalza de Mazzuchi practicante de medicina, domiciliada en la calle Juan Paullier 1276, apto. 201. Por "Asociación subversiva".

Ramón Clavijo Pérez: empleado domiciliado en la calle Francisco Muñoz 3154 bis. apto. 2. Por: "Conspiración seguida de actos preparwtorios" y "Rapiña".

Carlos Raúl Sánchez Pérez, estudiante, domiciliado en la calle Mariano Moreno 2639. Por: "Conspiración seguida de actos preparatorios" y "Asistencia a la asociación".

Antonio Mas Mas, estudiante, domiciliado en la calle Jorge Pacheco 4025. Por "Conspiración seguida de actos preparatorios", "Asociación subversiva", "Atentado con circunstancias agravantes", "Auto evasión", "Incendio", "Uso de documento público falso", "Privación de libertad", y "Homicidio con circunstancias agravantes muy especiales".

Luis Alberto Stradert Cabrera, jornalero, domiciliado en la calle Filipina 383. Por: "Conspiración seguida de actos preparatorios", "Asociación para delinquir" y "Homicidio".

Marcos Rosencopf Zilberman, escritor, domiciliado en la calle 18 de Julio 1825 , apto. 1. Por: "Atentado contra la Constitución", "Coautoría de autoevasion", "En asistencia a la asociación", y "Rapiña".

José Alberto Mujica, floricultor, domiciliado en Simón Martínez 6411. Por: "Conspiración seguida de actos preparatorios" "Auto evasión". "Asociación subversiva", y "Uso de documento público falso".

Uruguay Píriz Budes, militar, domiciliado en Bélgica 113 (San José). Por: "De los delitos de derecho común que revisten el caracter de delitos militares" y "Asistencia a la asociación".

COMUNICADO No. 760
De carácter informativo

Desconocidos, identificándose como pertenecientes al M.L.N. atracan 'Granja Vlaldez".

El 8 del corriente, elementos desconocidos -una pareja y 10 más- mediante amenazas con armas de fuego practicaron en Granja Valdez sita en Pedro Berro 1382 un importante robo de comestibles por una cantidad aun no avaluada.

Ingresó primeramente al comercio la pareja amenazando a empleados y clientes para luego dar paso a los otros, quienes se dieron a la tarea de embolsar comestibles, los cuales fueron trasladados a una camioneta, fugándose en la misma. Posteriormente se constató que el citado vehículo -Ford M. 1947 matrícula 120.082 fue robado, habiendo sido su conductor prisionero del grupo de desconocidos por espacio de unas horas.

En el interior del local se encontraba un integrante de las Fuerzas Conjuntas, quien al huir los asaltantes efectuó disparos con su arma, los que fueron contestados, sin que se produjeran aparentemente heridos.

POMPIDOU HABLARA HOY TRATANDO DE INFLUIR EN EL ELECTORADO

PARIS, 9 (AFP). El Presidente Georges Pompidou decidió poner en la balanza electoral todo el peso de su autoridad y a igual que el General De Gaulle intervendrá mañana, cerrada ya la campaña electoral, para pedir los votos del pueblo francés.

El anuncio de esta intervención fue hecho esta noche cuando después de unos días de suspenso los observadores habían descartado ya la idea de dicha intervención.

Los especialistas interrogados esta noche por la AFP estimaron que la dificultad del escrutinio para el gobierno se elevó cuando se produjo anoche una especie de escisión entre los reformadores y que tal vez ello acabó de influir en la decisión del Jefe del Estado, partidarios por otra parte del secreto y de la sorpresa.

La intervención de Pompidou tiene un aire gaullista. También el General se dirigió al país al término de las campañas electorales de 1967 y de 1968.

Hoy, al cerrarse la campaña electoral, pesa sobre el gobierno la amenaza de perder de 100 a 120 bancas en la asamblea. Además según todos los observadores, las elecciones de 1973 habrán significado de todos modos el fin de 15 años de gaullismo.

En efecto, un conglomerado de cuatro pequeños partidos centristas reunidos bajo la etiqueta de reformadores y dirigidos por Jean Lecanuet y Jean Jacques Servan-Schreiber (JJ.SS.) se convirtió con un 12,5 por ciento de votos en el árbitro de la situación.

A pesar de su incoherencia interna, este centro, una parte de cuyo electorado puede inclinarse el domingo por la izquierda siguiendo las consignas dadas por uno de sus líderes, JJ.SS. en difícil posición personal en su feudo de Nancy, posee según los especialistas la posibilidad de sacar al gobierno de un atolladero, a condición empero de que el gobierno abandone una serie de posiciones características de la ortodoxia gaullista.

La mayoría gubernamental parece haber aceptado dichos cambios. El Primer Ministro Pierre Messmer, gaullista ortodoxo, declaró hoy en una reunión electoral que "un hombre no puede ser Primer Ministro toda su vida" De hecho, si hay cambio de gobierno, Messmer, el antiguo y disciplinado legionario, sólo habrá sido Primer Ministro unos meses.

Por otra parte, el Secretario General del Partido Gaullista UDR Alain Peyrefitte, en dolorosa situación electoral en su circunscripción de Provins, tendió francamente la mano en los días pasados a los reformadores y hoy, cerrando la campaña electoral de su partido, acusó a JJ.SS. de ser "un veleta".

Jean Lecanuet en cambio que mantuvo una entrevista con el Primer Ministro Pierre Messmer, "a pedido de éste", según el líder centrista, continuó recibiendo flores del gobierno.

La diferencia fue pues, hecha. Para el gobierno había esta noche los buenos centristas y los "centristas-veleta".

Lo que no dejó, ppor otra parte, de originar singulares quebraderos de cabeza a los observadores.

Ya de por sí, en efecto, las eventuales reacciones del electorado reformador constituían una especie de misterio para los especialistas. Los institutos de sondeos tocaban con pinzas este aspecto de la cuestión. El exabrupto de JJ.SS. añadió confusión a la confusión. En efecto, quien tiene más influencia entre este misterioso electorado, Lecanuet o JJ.SS.?

Toda la cuestión está ahí.

Y, para añadir un cierto aspecto delirante a la situación, tanto Lecanuet -partidario de votar por el gobierno- como JJ.SS. -que aconseja votar contra el gobierno- afirmaban públicamente esta noche que no había la menos contradicción en sus respectivas posiciones. . .

SERVAN SCHREIBER LLAMA A VOTAR CONTRA EL GOBIERNO

NANCY, 9, (AFP) (Por Jean Huteau). Joven, millonario, propietario de periódicos y lleno de ambiciones políticas Jean Jacques Servan-Schreiber, con magras esperanzas de renovar su banca de Diputado en Nancy, sembró la perturbación entre el electorado reformador, árbitro de la situación el domingo que viene.

En una intervención televisada y finalizando la campaña electoral para la segunda vuelta del escrutinio francés, JJSS -como le dicen aquí familiarmente- dijo al electorado centrista que lo esencial era derrotar al gobierno, lo que equivale a invitarle a votar por la izquierda.

Al mismo tiempo, su colíder en el Movimiento Reformador Jean Lecanuet era recibido por el Primer Ministro Pierre Messmer y decía exactamente lo contrario: "lo esencial es vencer a la "coalición marxista".

JJSS, 49 años, director propietario del florenciente semanario "L'Espress" y de otras publicaciones, afirmó que es un hombre de centro-izquierda, y para explicar las consignas que dio ayer, declaró hoy "que había aceptado el riesgo porque no habrá el domingo una mayoría de izquierdas. Ese riesgo no existe", reiteró.

Según JJSS, lo único que ocurrirá si los reformadores votan por la izquierda el domingo es que habrá menos diputados gubernamentales y más reformadores.

Sin embargo, los obsevadores atribuyeron la "apertura" a la izquierda de JJSS a las dificultades graves que tiene en su propia circunscripción de Nancy.

Allí se efectuará una elección triangular. El obtuvo en la primera vuelta 16.187 votos. El comunista Antoine 10.521. El UDR Souchal, a quien JJSS había arrebatado el escaño 10.138.

Estos tres candidatos siguen en pie para el domingo. El comunista beneficiará de unos 5.000 votos socialistas y Souchal de unos 6.000 votos de una centrista favorable al gobierno. El comunista contará además con 4.500 votos logrados por la extrema izquierda.

El director de L'Express" tiene que encontrar absolutamente 4.000 votos si quiere ser reelegido.

La pérdida de la banca de Nancy significaría para JJSS un revés que según todos los observadores comprometería gravemente su carrera política.

Según el semanario que él dirige, el desfavor actual del líder reformista entre sus electores de Nancy se debe a que esta más a menudo en París que entre ellos y que se ocupa poco de sus problemas.

Había prometido que pasaría por Nancy una autopista, y no pasa y las chimeneas de las fábricas que según él, iban a levantarse cerca de la ciudad si salía electo, tampoco humean.

Sin embargo, JJSS protesta: "gracias a mí se habla de Lorena en toda Europa".

UNIVERSIDAD DE LA REPUBLICA
FACULTAD DE VETERINARIA

LLAMADOS PARA PROVISION DE CARGOS DOCENTES

Se llama a concurso de méritos y pruebas para la provisión definitiva del siguiente cargo:

1 AYUDANTE DE HISTOLOGIA Y EMBRIOLOGIA, No. 298, Esc. 2, Gr. 1 10 hs. sem. (exclusivamente para estudiantes).

Plazo de inscripción: 7 de mayo de 1973, a la hora 12.

Se llama a aspirantes para la contratación del siguiente cargo:

1 AYUDANTE DE PATOLOGIA QUIRURGICA, Esc. 2, Gr. 1, 24 hs. sem.

Plazo de inscripción: 19 de marzo de 1973, a la hora 12.

Se deja constancia que esta contratación quedará automáticamente finalizada ante la provisión definitiva del cargo No. 306.

Las solicitudes de inscripción se presentarán con una copia en la Sección Concursos y Comisiones de la Facultad de Veterinaria, cualquier día hábil (de lunes a viernes) de 8 a 12 horas.

Los aspirantes deberán presentar asimismo una relación documentada de méritos y antecedentes, en papel simple, con copia.

CONCURSOS Y COMISIONES

ACUERDO CON LOS PIELES ROJAS

WASHINGTON, 9 (AFP).- El Departamento de Justicia confirmó hoy que se había llegado a un "acuerdo de principio" con los pieles rojas que ocupan desde hace unos diez días la localidad de Wounded Knee, en el Dakota del Sur.

Un vocero del Departamento agregó que siguen planteadas "algunas cuestiones delicadas de ejecución", sobre todo relativas a la evacuación de los 200 pieles rojas, aproximadamente, que llegaron a Wounded Knee el 2 de febrero pasado y que no tienen allí su residencia.

El acuerdo de principio fue concertado con los abogados que representan el movimiento de los indios norteamericanos (AIM). Según los términos de un breve comunicado del Departamento de la Justicia, con lo que se dió a entender que el acuerdo debe ser ratificado por los "rebeldes" que se fortificaron en Wounded Knee.

SOLDADO BRITANICO DESERTO PORQUE LE ORDENARON DISPARAR SOBRE NIÑOS

LIMERICK (República de Irlanda). 9. (EFE). - El soldado británico George Williams, del Tercer Regimiento de Artillería a Caballo desertó de su unidad, yéndose a la República de Irlanda, porque estaba amenazado con un Consejo de Guerra por desobedecer órdenes de disparar contra niños en Londonderry.

George Williams ha concedido hoy una conferencia de prensa en Limerick en la que ha explicado que cuando le dieron la órden de disparar sobre niños, se sintió horrorizado. "Dos semanas antes de Navidad -dijo- estaba en un puesto de vigilancia cuando un grupo de niños de 12 a 13 años vino hacia mí, un oficial me dio la órden de disparar sobre ellos. Rehusé y el Oficial me arrestó".

Williams fue enviado a su cuartel en Colchester, Inglaterra y cuando iba a ser juzgado por desobediencia, desertó y se pasó al Eire con su hermano.

"Los oficiales son terribles en el Ulster -continuó Williams- pues dan órdenes que parecen imposibles de cumplir. Cuando los soldados tienen que hacer frente a alguna manifestación o situación peligrosa, los oficiales les dan a fumar marihuana, la cual circula libremente entre el Ejército británico en el Ulster".

Williams terminó diciendo que ni él ni su hermano volverán nunca más a Inglaterra.

NO A LA REUNIFICACION

BELFAST. (Irlanda del Norte). 9. (EFE) Hasta ahora 591.820 ciudadanos del Ulster han votado por continuar unidos a Gran Bretaña y 6.463 por la unión con la República de Irlanda, según los primeros resultados obtenidos esta noche del referéndum celebrado ayer en Irlanda del Norte.

El censo de votantes era de 1.030.000 personas, lo que significa una votación superior al 50 por 100 del electorado.

IRA: EL COMANDO VOLVIO A IRLANDA SANO Y SALVO

DUBLIN (9) - REPUBLICA DE IRLANDA 9 , (EFE). El ala "provisional " del "IRA" (ilegal Ejército de la República de Irlanda), se ha responsabilizado hoy por las explosiones ocurridas ayer en Londres, que produjeron un muerto y 234 heridos, según los últimos datos facilitados por la policía.

Un portavoz de la Organización indicó en Dublín que ocho de los miembros enviados a Londres para cumplir la misión, han vuelto sanos y salvos a la República del Sur.

Según la información, estos miembros, seis hombres y dos mujeres, formaban parte de un "comando especial", encargado de la misión y habían estado en Londres desde hace varios días, preparando la colocación de las bombas.

LONDRES, 9 (AFP). El Comandante Robert Huntley, Jefe de la Oficina Central de Detectives de Scotland Yard, expresó esta tarde su escaso convencimiento sobre la responsabilidad del IRA provisorio en los atentados con bomba que sacudieron Londres el jueves.

En una conferencia de prensa, el Comandante Huntley indicó que las informaciones, según las cuales el ala dura del Ejército Republicano Irlandés reivindicó la responsabilidad de estos atentados, contradecían en cierta medida las informaciones de la policía.

PROSIGUE LA ALARMA

LONDRES, 9 (AFP). La alarma por los atentados con bomba prosiguió hoy aquí, tras las dos explosiones que causaron el jueves un muerto y 234 heridos.

Hasta este mediodía la policía había intervenido diez veces a causa de llamadas telefónicas señalando el hallazgo de objetos sospechosos.

Diversos inmuebles fueron evacuados, especialmente en el barrio de Morgate situado en la periferia de la ciudad, a un kilómetro de Old Bailey. Ningún artefacto fue hallado.

Las medidas de seguridad, que permitieron ayer a la policía hallar y desceba dos bombas , continuaban en vigor esta mañana en particular en las inmediaciones del domicilio del Jefe del gobierno, donde Edward Heath reanudó sus entrevistas con su colega irlandés Liam Consgrave.

Durante toda la noche, policías especializados anduvieron a la zaga de vehículos y paquetes sospechosos.

Rehusando correr el menor riesgo, la policía secreta londinense destruyó vehículos completamente inofensivos.

Toda la población fue exhortada a participar en la investigación.

DOLAR: ENFRENTAMIENTO ENTRE EE.UU. Y EUROPA

PARIS. 9. (AFP). - Estados Unidos y Europa se enfrentaron duramente hoy en la primera sesión de la Conferencia Monetaria de los quince países más ricos del mundo, que se suspendió a las 12.00 GMT tras dos horas de discusiones.

A dicha hora, los Ministros de Finanzas de Estados Unidos, Canadá, Suecia, Noruega, Japón, Suiza, Francia, Gran Bretaña, Alemania Federal, Italia, Bélgica, Holanda, Luxemburgo, Dinamarca e Irlanda se trasladaron al Ministerio francés de Economía y Finanzas, cuyo titular, Valery Giscard 'Estaing, ofrecía un almuerzo en su honor.

Tras la primera intervención importante de la mañana, a cargo de Willy de Clercq, Ministro de Economía belga y Presidente en Ejercicio de la Comisión Económica Europea, quien presentó las disposiciones que, según "Los Nueve" permitirían resolver la actual crisis monetaria, tomó la palabra el Secretario norteamericano del Tesoro, George Schultz.

Emitió en primer lugar un diagnóstico acerca de la situación que no distaba del expuesto por Europa.

MAKARIOS PASA AL ESTADO LAICO

ATENAS, 9 (AFP) - Las reacciones oficiosas griegas desfavorables a la deposición de las funciones de arzobispo de Monseñor Makarios, presidente de Chipre, prueban un acercamiento entre Atenas y Nicosia, afirmaban hoy aquí observadores calificados.

Estos destacaban que en los últimos meses las relaciones entre Grecia y Chipre mejoraron mucho con la modificación parcial del gobierno de Monseñor Makarios, el envío a Atenas del nuevo ministro chipriota de Relaciones Exteriores y la prohibición de residir en la isla al compositor popular griego Mikis Theodorakis, que el régimen griego detesta.

Los observadores destacan por otra parte que un eventual ataque al jerarca chipriota en el plano religioso plantearía problemas muy graves a la ortodoxia griega en momentos en que el Primado de ésta intenta un acercamiento con el Patriarca ecuménico de Estambul.

La prensa ateniense tanto progubernamental como liberal criticó severamente hoy la deposición de monseñor Makarios resulta por tres Metrópolitas del Santo Sínodo chipriota. Unos la califican de "error", otros de "decisión monstruosa y criminal", y otros, por fin, de ataque insensato al prestigio de la iglesia ortodoxa.

También la prensa chipriota llegada hoy aquí condena la medida. El diario independiente "Agón", considera que ahora, "el cisma en el seno de la Iglesia Ortodoxa chipriota es total".

ESPAÑA ESTABLECIO RELACIONES CON CHINA

MADRID. 9. (Urgente). (AFP).- España y China establecieron relaciones diplomáticas, se anunció hoy aquí oficialmente.

El Ministro español de Información y Turismo, Antonio Sánchez Bella, suministró esta noche la información y agregó que el acuerdo entre los dos países para establecer relaciones diplomáticas fue firmado esta tarde en París.

RELACIONES TOTALES

MADRID. 9. (EFE). - El gobierno español establecerá en fecha próxima relaciones diplomáticas plenas con la República Popular China, según informa hoy el vespertino madrileño "Pueblo", en su primera página de una edición especial.

Las negociaciones entre el gobierno español y el chino se han mantenido en gran reserva. Las negociaciones han sido dirigidas personalmente por el Ministro de Asuntos Exteriores, Gregorio López Bravo.

El vespertino madrileño señala que el Jefe del Estado español, General Francisco Franco ha considerado que, después del ingreso de la República Popular China en la ONU y del viaje del Presidente Nixon a Pekín, la limitación de las relaciones diplomáticas por parte de España, con algunos países de gran relevancia política e histórica no contribuía ni a la agilidad de la política española ni a reforzar los mecanismos de armonía

ATENTADOS EN LISBOA

LISBOA. 9. (AFP). - Dos atentados con bomba, que causaron dos muertos y siete heridos, reanudaron esta noche en Lisboa aparatosamente los actos terroristas que en el pasado fueron atribuídos a organizaciones comunistas (pro Moscú y pro Pekín).

Un comunicado oficial confirmó esta noche las explosiones y las víctimas.

Las dos explosiones se produjeron casi simultáneamente hacia las 19.00 locales: la primera en el centro de reclutamiento de la Avenida de Berna, una de las grandes arterias de la capital.

Una bomba disimulada en los WC estalló matando a un soldado e hiriendo a otros cuatro.

La segunda explosión tuvo como escenario la sección del Cuartel General que se ocupa de los suministros. Fue violentísima, dejaron un muerto, tres heridos y daños materiales considerables. Esta sección del cuartel general se encuentra en la calle Rodrigo de Fonseca, cerca del Hotel Ritz, en el barrio más residencial de Lisboa.

Minutos después de haberse escuchado las deflagraciones, vehículos policiales y ambulancias convergían hacia los puntos de los atentados, donde la multitud comenzaba a concentrarse.

En el Cuartel General, la policía, soldados y marinos establecieron cordones y barreras para desviar el tránsito e impedir que los curiosos pudieran acercarse.

Entonces circuló el rumor sobre el estallido de una tercera bomba en el Cuartel de la Junqueira, pero la noticia fue desmentida oficialmente

INFORME ESPECIAL

ARGENTINA: LA HORA DECISIVA

LA INCOGNITA MILITAR: HOY PUEDE SER UN DIA CLAVE

Por MARIA BEATRIZ (ENVIADA ESPECIAL DE "AHORA")

BS. AIRES (VIA EFE) - A poco más de 24 horas de la realizacion de los comicios argentinos que -posiblemente- pongan fin a una época de hegemonía militar, se siente en el ambiente la inquietud de quien se apresta a dar un gran paso. Las calles ya de por sí bulliciosas, hoy destilan comentarios diversos pero coincidentes en un punto: la necesidad de votar y la decisión popular de plebiscitar su derecho a la participación.

Tras los actos de fin de campaña realizados anoche -en los que descollaron el del Frejuli con más de 150.000 personas y el de la Alianza que encabeza Alende, que por sobre todas las previsiones desbordó la cancha de Atlanta y se perfila como la "Gran Revelación del 73"-el electorado argentino gastó el día de hoy en el intercambio de impresiones y en la revisión a conciencia de la opción por la que se ha inclinado.

Mientras tanto, el otro gran protagonista -el que viste uniforme- desde los cuarteles o en la calle, donde desarrollará el "Operativo Monstruo", sigue teniendo el poder de la última palabra.

EN LA RULETA RUSA

Si bien en los últimos días algunos hechos de importancia sacudieron a la opinión pública argentina (secuestro del Director de "Crónica", incidentes en las provincias, etc.) se puede afirmar, según se especula en círculos políticos y periodísticos, que los mismos no habrían influído en el hombre de la calle en forma de hacerle cambiar una opción que ha venido estudiando conscientemente en el último mes.

Las encuestas difundidas en la semana -la última de las cuales mantenía una cifra cercana al 50 por ciento de indecisos- seguían adjudicándole la victoria al candidato del Justicialismo, que tendría casi un 45 por ciento de los sufragios. El alto porcentaje de indecisos, no sería -sin embargo- un reflejo objetivo de la realidad, porque mucha gente es renuente a confesar a un encuestador que va a votar a Perón, por el gran temor que existe de ser objeto de represalias. Incluso descartando esta hipótesis, el Peronismo sería el gran favorecido de tal indecisión, porque se ha perfilado con grandes posibilidades de ganar y es sabido que quien no tiene un candidato firme, en momentos de optar, da prioridad a quien ve con mayor "chance", en desmedro de los llamados "candidatos chicos".

Esto, sin embargo, no contradice la creciente ascensión de la Alianza, que bien puede llegar al millón de votos, porque ha captado a quienes manteniendo posiciones progresistas no se sienten peronistas, ni satisfechos con Cámpora.

¿QUE DICEN LAS FF AA?

Hasta aquí el análisis prescindente de las posiciones que adopten los militares, que como ya dijéramos, tienen la última palabra.

Recogiendo lo dicho anteriormente, y si comenzamos por la posible victoria peronista (con o sin segunda vuelta), veremos que en las esferas castrenses se avecinan horas muy tensas.

Es evidente que los argentinos de uniforme no soslayan la posibilidad de encontrar que el resultado que las computadoras les indique -siendo apenas las veinte horas del domingo 11- que ganaron los peronistas. Y si bien todos son concientes que esta hora puede llegar, pocos de ellos tienen definido qué hacer. Una victoria de mas de 50 por ciento, o muy cercana a ello, los

LA GRAN INCOGNITA

obligará a una determinación inmediata. Sin tiempo que perder, deberán optar por cortar el proceso político que Lanusse iniciara, para volver a las épocas de "La Revolución Argentina" - con la instauración de una nueva Junta Militar (sin Lanusse, por supuesto, que a esta altura ya está considerado un cadáver político) de futuro muy incierto -o por la prosecución hasta las últimas consecuencias de lo anunciado, con la entrega del gobierno a quienes el pueblo ungió para conducir sus destinos.

Las Fuerzas Armdas no serían un bloque frente a esta situación. Al contrario. La Armada, que es tradicionalmente antiperonista, y que por extracción de clase es la más aristocrática de las tres fuerzas, optaría, ella sí en bloque, por hacer abortar un camino que en el fondo nunca deseó. La Aeronáutica no es tan fácilmente caracterizable, pero de todos modos solo pesaría en instancias de enfrentamiento interno militar, si pusiera los bombarderos "en la calle", cosa que no sucede habitualmente en las "revoluciones" argentinas, que se resuelven, mediante la diplomacia palaciega. El Ejército -la fuerza decisiva en la política argentina- sería el más fuertemente afectado. Mientras que algunos de sus altos mandos optarían por la entrega del gobierno buscando una salida definitiva, aunque coparticipando en el gobierno a través de algunos ministerios, otros, no tan impregnados del sentimiento profesionalista, buscarían terminar con un "balle" en el que se metieron de mala gana.

Entre los que sustentan la primera posición estaría Carcagno, el General que reprimió el "cordobazo" (insurrección popular de la ciudad de Córdoba en 1969) y que, -en la seguridad de que tiene un buen futuro político, no va a arriesgarse a asumir una posición tan antipopular como sería la no entrega del gobierno. También estaría entre ellos el actual Jefe del Estado Mayor del Ejército, Gral. López Aufranc, que insistentemente se cita en esferas políticas como probable Ministro Comandante en Jefe en un gobierno de Cámpora.

Mucho juega en estas previsiones la reacción espontánea de las masas peronistas, que ante la victoria podrían lanzarse a la calle, sin instrumentación alguna, pero guiados por un sentimiento de Justicia. Así enfrentarían a los mandos intermedios (capitanes, tenientes coroneles, etc.), que tienen a su cargo el operativo del día domingo, a la responsabilidad de reprimir compatriotas, con los que -muchos de ellos - tienen sentimientos comunes, ya que el Peronismo cuenta en estas esferas del Ejército con una fuerza respetable.

ACUERDO CON EL PERONISMO

Se ha insistido en que entre los altos mandos castrenses y la dirigencia del Peronismo ha habido contactos sistemáticos que tuvieron como fin poner sobre la mesa ciertos puntos que para los militares son de vital importancia y sobre los cuales buscarán un compromiso del Justicialismo de actuar en forma mesurada.

Estos puntos serían tres, fundamentalmente. El primero de ellos, asegurar que los Altos Mandos no serían depuestos en un gobierno peronista. Es vital para el Ejército -no así para las otras dos fuerzas- tener una relativa certeza de que la "columna vertebral" de su cuerpo no será eliminada cuando se habla de mantener a los mandos, no se incluye ni a Lanusse -que nada tiene ya por hacer- ni a algunos de los que lo han rodeado, entre otros, el Coronel Francisco Cornicelli (asesor político del Presidente), el Gral. Dubra y el Gral. Romulo Colombo, que serían enviados al Exterior, o asignados a algún destino fuera de la esfera del gobierno, ya que es a ellos a quien Perón alude cuando habla de conquistar el poder "en un mes".

El segundo punto, no menos importante para los militares, es asegurar que la Justicia mantenga su equipo fundamental en acción.

Los últimos siete años, la gran mayoría de los jueces actuales han sido nombrados en condiciones no exactamente "legales" y los mandos castrenses -que cuentan con ellos- no quisieran que fueran revocados, como podría especularse sucedería en poco tiempo. No olvidemos que en la Argentina no funcionan tribunales militares, y que a los guerrilleros se los juzga con una legislación especial, si, pero por jueces civiles.

Por último, el tercer punto ligado al anterior, y giraría en torno a la libertad de los presos políticos, a la que Campora se comprometió reiteradamente. El Ejército tiene interés en asegurarse que algunos de los sediciosos más importantes sigan encarcelados por mucho tiempo.

Tal vez a la mayor o menor seguridad que el Justicialismo quiera dar a las Fuerzas Armadas respecto de estos tres puntos básicos habrá que vincular la reacción de estas con posterioridad al 11 de marzo.

LAS ULTIMAS 24 HORAS

Queda una última especulación en cuanto a que pueda pasar en el día de mañana, sábado, para que los sectores "gorilas" (antiperonistas) intenten alguna maniobra final. El clima denso que se vive no parece, sin embargo, indicar nada grave para las últimas 24 horas antes de los comicios. Más bien todo indicaría -con la campaña concluida, - que el día transcurrirá sin novedades.

CARTA EN EL BOLSILLO

Lanusse guarda todavía una carta en el bolsillo, dirigida fundamentalmente a los sectores medios, que son los más fácilmente impvesionables por una victoria del peronismo que traería nuevamente "la dictadura" a la Argentina.

A las 24 horas de hoy viernes, se dirigirá -en mensaje póstumo- a la población, en un discurso que seguramente hará notar los peligros de un voto mal colocado. Si bien Lausse no puede desequilibrar mucho sus palabras, porque un ataque directo al Justicialismo no haría sino perjudicar sus intereses, el "mazazo" final se aguarda. En Uruguay la alternativa de la derecha era "orden versus subversión". La que plantee Lanusse -tal vez veladamente- puede ser "caos o progreso". De todas maneras no haría sino complementar toda una ofensiva desencadenada con furia estos últimos días, con remitidos de varias páginas en todos los diarios bonaerenses, donde se recopilan intervenciones de Perón en otras épocas, donde el líder plantea "persecuciones" y otras actitudes que vienen muy bien para desprestigiar una campaña dirigida por el Justicialismo hoy con fines muy distintos a los que allí se insinúan.

Decíamos que nadie -o casi nadie- duda del triunfo de Cámpora en la primera vuelta; veamos entonces qué posibilidades se presentan si ese triunfo fuese tal, con una votación superior a los seis millones de votos que superase el 50 por ciento. Cámpora sería el futuro Presidente de los argentinos el 15 de mayo, de no mediar -claro está- el golpe militar.

Si no alcanza ese número de votos, pero supera el 45 por ciento del total, lo que significaría que Balbín quedó atrás "por varios cuerpos", también sería una victoria del Justicialismo, porque la diferencia sería insalvable para su contrincante aún con todos los votos que se le sumarán en la segunda vuelta.

Ha trascendido que Alende votaría por Cámpora en esta instancia, si bien éstas no son declaraciones oficiales de su grupo. La Alianza, sin embargo, votaría dividida, porque el Partido Comunista ha afirmado que volcará sus votos a Balbín, ya que "no confía en un Gobierno Peronista".

Los peronistas, que públicamente anuncian que ganarán "de entrada", en familia reconocen que esta posibilidad no es tan fácilmente alcanzable. Sin embargo confían ciegamente en el triunfo posterior.

Por fin, la última posibilidad es que Cámpora no alcance a un 45 por ciento, lo que sería evaluado como la "gran derrota" del Peronismo, y en ese caso la segunda vuelta seguramente consagraría a un Presidente Radical, que sería en verdad un mandatario electo por una gama de votantes que -con la característica común del antiperonismo- tienen sin embargo, profundas diferencias. Entrarían en esa victoria votos de Nueva Fuerza, de derecha cerrada, y que nada tiene que ver con un partido como el Radical, votos de Manrique, del oficialismo a través de Ezequiel Martínez y del "socialismo" representado por Ghioldi.

Un gobierno llegado a la Casa Rosada sobre estas bases, no tendría el apoyo popular que -hoy por hoy- se necesita en la Argentina para entrar en la etapa "política" y dejan atrás definitivamente la "Era Militar".

A partir de la medianoche, Lanusse dirigió un mensaje radiotelevisado en que afirmó categóricamente que "el resultado electoral, cualquiera fuese el triunfador, se respetará escrupulosamente" y que "todo intento de alterar el veredicto merecerá la respuesta más firme y enérgica". Pero no dejó de evocar el más grosero estereotipo del Justicialismo y el período peronista, al expresar: "del sufragio puede resultar que la República pierda y se sumerja en la anarquía, la obsecuencia, la delación, la corrupción, el engaño, la implantación del terror y la tiranía o la subordinación a la voluntad omnímoda de un hombre".

DESESPERADAS MANIOBRAS DEL GOBIERN

BUENOS AIRES, 9 (AFP). El Frente Justicialista de Liberación (FREJULI), peronista, acusó hoy al gobierno de "ejecutar una campaña confusionista e intimidatoria con el propósito de presentar la inminente victoria del Frente como un peligro para la paz social.

En conferencia de prensa presidida por el candidato presidencial Héctor Cámpora, delegado de Juan Perón en la Argentina, el FREJULI rechazó las acusaciones gubernamentales según las cuales el Frente propicia la violencia, señalando que ella "está originada en la injusticia social y en la prepotencia política".

Denunció en su declaración que el gobierno utilizará en las últimas horas anteriores al acto comicial, la difusión de falsas noticias y resoluciones del Frente y sus líderes, para engañar a la opinión, dividir el voto popular o estimular el voto en blanco.

Acusó al Presidente Lanusse de actuar con parcialidad, realizando un hostigamiento repudiable contra el programa y el prestigio de los hombres del Frente.

También denuncia anormalidades en los padrones electorales, señalando que han sido incorporados gran cantidad de fallecidos, y suprimido gente habilitada para votar.

Advierte que circularán boletas falsas para anular votos del Frente y llama la atención al pueblo argentino para que se ponga en guardia contra esta campaña de mentiras y no se deje provocar, antes, durante y después de los comicios del domingo próximo, por bandas o individuos pagados para ello.

"Quieren encerrarnos en una trampa -expresa la declaración- pero no podrán evitar que el pueblo exprese su voluntad. No obstante las anormalidades, vamos a seguir en el proceso y el pueblo les va a decir "no" a los responsables de esta maniobra".

El Frente reiteró su fe en la victoria y en su capacidad de reconstruir el país en paz y afianzar, definitivamente, la unión nacional.

"La prohibición de difundir datos de algo increíble, que no se ha visto nunca en el país. Es el más grande fraude que haya ocurrido en la Argentina", finaliza afirmando el documento.

DESDE DERQUI A

	Edad al asumir	Orig
SANTIAGO DERQUI	49	cordob
BARTOLOME MITRE	41	porteñ
DOMINGO F. SARMIENTO	57	sanjua
NICOLAS AVELLANEDA	37	tucuma
JULIO A. ROCA	37	tucuma
MIGUEL JUAREZ CELMAN	41	cordob
CARLOS PELLEGRINI	44	porteñ
LUIS SAENZ PEÑA	70	porteñ
JOSE E. URIBURU	63	salteño
JULIO A. ROCA	55	tucuma
MANUEL QUINTANA	69	porteñ
JOSE FIGUEROA ALCORTA	46	cordob
ROQUE SAENZ PEÑA	59	porteñ
VICTORINO DE LA PLAZA	63	salteño
HIPOLITO YRIGOYEN	64	porteñ
MARCELO T. DE ALVEAR	53	porteñ
HIPOLITO YRIGOYEN	76	porteñ
JOSE F. URIBURU	62	salteño
AGUSTIN P. JUSTO	55	entrer
ROBERTO M. ORTIZ	51	porteñ
RAMON S. CASTILLO	63	catama
ARTURO RAWSON	58	santiag
PEDRO PABLO RAMIREZ	59	entrer
EDELMIRO J FARRELL	57	bonaer
JUAN DOMINGO PERON	50	bonaer
EDUARDO LONARDI	59	porteñ
PEDRO E. ARAMBURU	52	cordob
ARTURO FRONDIZI	49	corrent
JOSE MARIA GUIDO	51	porteñ
ARTURO U. ILLIA	63	bonaer
JUAN CARLOS ONGANIA	52	bonaer
ROBERTO M. LEVINGSTON	50	puntan
ALEJANDRO A. LANUSSE	52	porteñ

Desde 1860, en que el país se unifica, hubo en la Arg
tes. Tres de ellos —Roca, Yrigoyen y Perón— cumplier
gentino Roca fue quien estuvo en "el sillón de Riva
no consecutivos, sino en dos períodos de 6 años cad
más corto: 3 días. El gobierno más largo en tiempo
días. De los 31 presidentes, la civilidad dio 18 (15 a
los militares 13. El nombre, la edad, el origen y la p
dictarán las urnas el 11 de marzo o el 8 de abril p

CONFRONTACION SOBRE IDEAS ECONOMICAS

BUENOS AIRES, 9 (De la Corresponsalía de "AHORA" en la Argentina) - El Corresponsal de "AHORA" fue sorprendido, ayer, por las coincidencias que el peronista Jorge Taiana y el derechista Julio Chamizo encontraron al someterlos éste corresponsal a una confrontación de sus ideas económicas.

El Dr. Jorge Taiana es una figura prestigiosa del Justicialismo y, hasta que se conoció la nominación de Cámpora, se lo mencionaba como posible candidato presidencial, pese a la oposición de algunos sectores, que nó lo consideraban suficientemente radicalizado.

Julio Chamizo es el candidato a Presidente por la "Nueva Fuerza", un partido conservador, ideado por Alvaro Alsogaray, un economista que sirvió a varios gobiernos y se caracteriza por su liberalismo a ultranza.

Los planteos teóricos del Peronismo y la "Nueva Fuerza" son, por lo general, antagónicos.

El Peronismo se propone, después de llegado al Gobierno, conquistar el poder. Auspicia la nacionalización de sectores básicos de la economía (como el comercio externo) y propone una transferencia de ingresos a los sectores de menos recursos.

La "Nueva Fuerza" propicia la privatización de la economía reservando al Estado una función meramente subsidiaria.

Esto hizo prever al corresponsal de "AHORA" cuando encontró a Taiana y Chamizo en San Juan (donde ambos políticos se hallaban desarrollando sus respectivas campañas), que sería interesante una polémica entre ambos. Taiana y Chamizo, requeridos para protagonizar tal debate, la aceptaron de buen grado y la conversación -de casi una hora de duración- fue difundida por una emisora local. Sin embargo, éste corresponsal no consiguió que ambos políticos hallaran puntos de disidencia

Taiana dijo que debía terminarse con los mitos que se tejen en torno del capital extranjero y propuso aceptarlo, siempre que se adecúe a la legislación nacional. Aseguró que el Peronismo no va a nacionalizar cosas porque sí y reconoció que la actividad privada cumple una función importante. Taiana llegó a coincidir con Chamizo en la necesidad de subsidiar a algunas escuelas privadas y, en particular, ambos elogiaron la función educadora que los salecianos cumplen en la Patagonia.

Cuando éste corresponsal advirtió a Taiana que su planteo coincidía en demasía con el de Chamizo, el dirigente respondió que ambos -Chamizo y él- eran argentinos.

El tono de la conversación fue extremadamente cordial y, en general, sirvió para mostrar la actitud de un sector del Peronismo que, evidentemente, no es representativo de la totalidad de éste movimiento que -por su propio carácter multitudinario- ofrece una heterogeneidad que, a veces, depara sorpresas como ésta.

RADICALES Y PERONISTAS SE ESTRECHAN LAS MANOS

BUENOS AIRES, 9 (EFE) - Ricardo Balbín y Héctor Cámpora, candidatos presidenciales por el Radicalismo y el Peronismo, respectivamente, las dos fuerzas políticas más importantes del país, se desearon suerte en las elecciones generales del domingo.

Los candidatos de la Unión Cívica Radical y del Frente Justicialista mantuvieron el siguiente diálogo, al término de una reunión celebrada en un céntrico hotel de esta capital:

-Cámpora: "He escuchado atentamente su exposición..."

-Balbín: "Yo hice lo mismo con la suya. Me parece que ud. me robó la plataforma...." (risas).

-Cámpora: (estrechando la diestra del líder radical): "Le deseo la mayor suerte para el próximo domingo".

-Balbín: "Yo también, Cámpora, deseo a Ud. la mayor suerte".

-Cámpora: "Se lo agradezco mucho...."

-Balbín: "Tenga en cuenta que más suerte me deseo para mí" (risas).

Celebrando el diálogo entre ambos candidatos, más de diez dirigentes peronistas y radicales que se hallaban en el lugar estrecharon sus manos, reiterándose la formulación de mutuo éxito para los comicios del domingo venidero.

MAS DE 200 MIL HOMBRES

BUENOS AIRES, 9. (EFE).- El Jefe del Estado Mayor Electoral, General Eduardo J. Betti, consideró los últimos detalles vinculados con la planificación de las tareas que cumplirán más de doscientos mil hombres de las tres armas, los servicios de seguridad y las policías Federal y Provinciales en la custodia de las urnas, según se informó hoy.

Por su parte, los comandantes electorales de distrito, Generales Tomás Sánchez de Bustamante y Rudecindo Pascual Nadal, adoptaron diversas medidas destinadas a completar el traslado de los efectivos a los distintos lugares electorales donde funcionarán las mesas receptoras de votos así ,como del traslado de las urnas al palacio del Congreso ,donde se efectuará el escrutinio definitivo de los comicios del domingo.

RUIDOSO RECIBIMIENTO JUVENIL A CAMPORA EN

RNO PARA IMPEDIR LA VICTORIA PERONISTA

II A LANUSSE

	Origen	Profesión	Período
	cordobés	abogado	1860/62
	porteño	militar	1862/68
	sanjuanino	educador	1868/74
	tucumano	abogado	1874/80
	tucumano	militar	1880/86
	cordobés	abogado	1886/90
	porteño	abogado	1890/92
	porteño	abogado	1892/95
	salteño	abogado	1895/98
	tucumano	militar	1898/1904
	porteño	abogado	1904/06
	cordobés	abogado	1906/10
	porteño	abogado	1910/14
	salteño	abogado	1914/16
	porteño	educador	1916/22
	porteño	abogado	1922/28
	porteño	educador	1928/30
	salteño	militar	1930/32
	entrerriano	militar	1932/38
	porteño	abogado	1938/42
	catamarqueño	abogado	1942/43
	santiagueño	militar	4-7/6/43
	entrerriano	militar	1943/44
	bonaerense	militar	1944/46
	bonaerense	militar	1946/55
	porteño	militar	9/11, 1955
	cordobés	militar	1955/58
	correntino	abogado	1958/62
	porteño	abogado	1962/63
	bonaerense	médico	1963/66
	bonaerense	militar	1966/70
	puntano	militar	1970/71
	porteño	militar	1971

en la Argentina 34 presidencias y 31 presiden-
cumplieron dos períodos. El general Julio Ar-
de Rivadavia" más tiempo: 12 años, aunque
años cada uno. Arturo Rawson tuvo el gobierno
n tiempo corrido fue el de Perón: 9 años y 106
18 (15 abogados, 2 educadores y 1 médico) y
en y la profesión del presidente número 32 lo
de abril próximos, según lo decida la historia.

PORA EN TUCUMAN

MAS DE 150 MIL PERSONAS COLMARON LAS INSTALACIONES DE LA CANCHA DE INDEPENDIENTE Y ADYACENCIAS EN EL ACTO DE CLAUSURA DE LA CAMPAÑA CAMPORA-SOLANO LIMA (FOTO DE NUESTRO ENVIADO ESPECIAL PAULO SANTIAGO)

LA COEXISTENCIA DEL PODER CIVIL Y DEL PODER MILITAR

BUENOS AIRES, 9 (Por Ernesto Bonasso, de la agencia EFE). ¿Pactará el peronismo con el poder militar si conquista el gobierno en los comicios del once de marzo?

Este interrogante flota como una obsesión en las mentes de las figuras protagónicas del drama político de Argentina, ya sean civiles o militares.

Es el tema punzante también de la opinión pública como se advierte a través de sus voceros más lúcidos y sagaces que intentan ver más allá del ruido y furor de la campaña electoral a la búsqueda de signos premonitorios de un acuerdo nacional entre el poder popular y el poder militar que devuelva al país la tan anhelada tranquilidad.

Hay sin embargo, voces agoreras. Hoy, con toda crudeza, un comentarista político, en una revista popular, no pestañeó en sostener que "de verificarse un triunfo aplastante del Frente Justicialista de Liberación, es probable que se desate una tormenta de proporciones en las Fuerzas Armadas", y luego reveló que en la última reunión de generales se apoyó la conducción del Teniente General Alejandro Lanusse, "quien ya levantó los puentes hacia el autoritarismo".

En verdad, esas voces expresan un profundo desaliento y escepticismo sobre la consecuencia de los comicios planeados por las Fuerzas Armadas. Pero los anunciadores de catástrofes fueron defraudados por la firme decisión de la cúpula militar de llevar adelante su plan político. Las elecciones son pues ya una realidad porque los mandos no hurtaron el cuerpo a la responsabilidad por lo que pueda suceder después de ellas.

La actitud militar merece ser meditada porque no descansa en ninguna ilusión sobre una probable derrota del peronismo en la justa comicial del domingo, por el contrario, se sabe a ciencia cierta que jefes militares e incluso el propio Presidente de la República, no descartan en absoluto la victoria de la fórmula justicialista, ya que el Radicalismo sólo tendría chances en la segunda vuelta de las elecciones si en la primera consiguiera mantenerse a una distancia de un millón de votos de su poderoso rival. Puede ocurrir, pero no es aconsejable para los mandos trazar una estrategia sobre tal hipótesis.

La estrategia del poder militar dependerá fundamentalmente de la estrategia de Perón, y en forma subsidiaria, de las alternativas electorales. Para quienes siguen con penetración el juego peligroso de la política argentina, las recientes conversaciones en Madrid entre el ex-presidente argentino y Juan Manuel Abal Medina, Secretario del Movimiento Nacional Justicialista, versaron de seguro sobre la táctica que adoptará el Justicialismo al día siguiente de los comicios en el supuesto de conquistar el gobierno.

¿Perón asestará un puntapie al tablero de una posible negociación con los altos mandos? o ¿Abal Medina será la paloma de la paz? Después del comicio se verá con mayor claridad, pero es innegable que los mandos no han desistido todavía de un empeño de larga data en procura de una institucionalización del Justicialismo para asegurar la indispensable estabilidad política.

La etapa del once de marzo, a juicio militar, cobrará todo su valor constructivo si posibilita una convivencia entre el poder militar y el poder popular. Este último no está representado exclusivamente por el peronismo sino también por otras fuerzas políticas, y en forma preponderante, por el viejo Partido Radical que por obra de estas circunstancias puede consagrarse en esta emergencia como el vocero de la opinión no peronista. No puede descartarse incluso que obtenga un suficiente número de votos para transformarse en otro factor decisivo de la crisis.

En la campaña electoral que agoniza, como lo sostuvo hoy muy atinadamente un competente observador de la vida nacional, el hecho sobresaliente y significativo es "el surgimiento de un poder civil al lado del poder militar". El poder civil no está integrado en forma absoluta ni mucho menos por el Justicialismo. Perón tendrá que tener en cuenta a Balbín, el Jefe radical, y si lo hace, por lógica conclusión, tendrá que avenirse también con los sucesores del Teniente General Lanusse.

La lógica impone una coexistencia civil-militar. Los próximos días dirán si esta esperanza será o no defraudada.

CAMPORA: "UNIRSE AL PUEBLO O ENFRENTARSE CON EL"

BUENOS AIRES, 9, (EFE).- El candidato presidencial por el Frente Justicialista de Liberación y delegado de Perón, Héctor J. Cámpora, afirmó que a las Fuerzas Armadas no les queda otra alternativa que unirse al pueblo o enfrentarse con él.

En unas declaraciones formuladas a la prensa, Cámpora señaló que "la marcha misma del proceso coloca ahora a las Fuerzas Armadas ante la disyuntiva crucial de cerrar filas junto al pueblo y colaborar en el proceso de reconstrucción nacional que el Frente Justicialista de Liberación propone, o se enfrentan al pueblo y corren el riesgo de convertirse en tropas de ocupación".

En cuanto al Ministro del Interior, Arturo Mor Roig, reveló el candidato presidencial peronista que "a lo largo de todo este proceso, el Ministerio del Interior interpuso todo tipo de obstáculos y elaboró textos e interpretaciones capciosas destinadas a impedir la llegada del "Frente" y del Movimiento Nacional Peronista al poder".

Agregó que "afortunadamente, sus intentos de complicar el proceso no han sido insalvables y, además, van a revertir en favor del "frente". Un ejemplo de ello es la pretensión -única en el mundo- de que la agrupación gobernante reúna más de la mitad de los votos, cuando en todas partes se admite la mayoría relativa".

"Pero nosotros vamos a llegar al gobierno con esa mayoría absoluta, y su representatividad y respaldo serán tan amplios, que tendrá toda la fuerza necesaria para ejercer el poder y concretar la revolución que el pueblo anhela".

Refiriéndose al papel que le cabe al General Perón, señaló que "me inspiraré en él, en sus postulados, en su doctrina y en el gobierno que ejerciera entre 1946 y 1955, y en la evolución y actualización de su doctrina a las nuevas circunstancias nacionales y mundiales. Se avanzará en el desarrollo y la aplicación de esa doctrina".

Dijo también que las Fuerzas Armadas tendrán el papel que "les asigna la Constitución: defensa de la soberanía, que es, sin lugar a dudas, un rol relevante. Trabajaremos todos juntos por la liberación nacional y la felicidad del pueblo, anhelos permanentes del General Juan Domingo Perón".

ELECCIONES ARGENTINAS

DE NUESTROS ENVIADOS ESPECIALES

ahora

Publicamos ayer las microbiografías de Abelardo Ramos, Francisco Manrique y Ezequiel Martínez. Hoy, ofrecemos a nuestros lectores las de los demás candidatos a las elecciones argentinas.

LOS CANDIDATOS

BALBIN: UNA ENCARNACION DEL VIEJO RADICALISMO

CAMPORA: EL PERONISMO INTRANSIGENTE

ALENDE: UN MEDICO QUE GANO FAMA DE ADMINISTRADOR EFICAZ

CHAMIZO: CARNE, JABON Y POLITICA

GHIOLDI: DE SOCIALISMO SOLO EL ROTULO

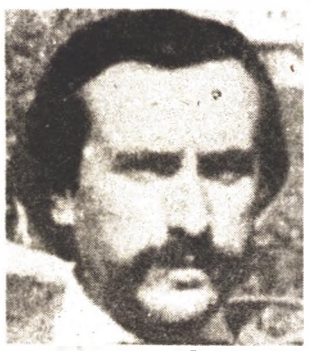

CORAL: EL SOCIALISMO REBELDE

* BALBIN

Una larga trayectoria ha cumplido en el quehacer político argentino, el Dr. Ricardo Balbín, candidato a Presidente de la Unión Cívica Radical. A través de su ininterrumpida militancia, iniciada en su época estudiantil, ha puesto de relieve su invariable capacidad de lucha y su reconocida honestidad personal. Se ha dicho de él, que su estilo político no corresponde a los tiempos que vive la Argentina, pero es cierto -y lo reconocen sus propios adversarios políticos- que el Dr. Balbín, representa con sus virtudes y sus defectos, el espíritu y las tendencias emotivas del Radicalismo tradicional. Ello le ha permitido mantenerse por varios años, en el liderazgo de esa importante colectividad política, que ahora, por tercera vez, ha levantado su nombre como candidato presidencial. Nacido en la Capital Federal, el 29 de julio de 1904, cursó sus estudios en la ciudad de La Plata, en la que reside desde entonces, graduándose de Abogado a fines de 1926. Militante del Radicalismo bonaerense a partir de su ingreso a las aulas universitarias, en 1928 ocupó su primer cargo público; Fiscal del Crimen durante la intervención federal del Dr. Carlos Borzani en Mendoza. Electo diputado provincial en las elecciones del 5 de abril de 1931, no llegó a ocupar su banca, por haber sido anuladas las mismas. Nuevamente elegido Diputado provincial, el 7 de diciembre de 1941, renunció esta vez, por entender que los comicios habían sido fraudulentos. En 1946, pasó a ocupar un escaño en la Cámara de Diputados de la Nación, siendo designado de inmediato Presidente de la Bancada Radical, sufriendo en 1948 -año de su reelección- su primer proceso por desacato al Presidente de la República. Candidato a Gobernador de Buenos Aires, en 1950, poco después fue detenido y recluído por espacio de 297 días en Rosario, San Nicolás y Olmos, en los suburbios de La Plata.

En 1952, fue por primera vez, candidato a Presidente, llevando como compañero de fórmula al Dr. Arturo Frondizi, y en 1958, en una segunda instancia, acompañado por el Dr. Santiago H. del Castillo. Desde 1959, viene ejerciendo la Presidencia del Comité Nacional de la UCR.

* CAMPORA

El Dr. Héctor J. Cámpora se inició en la vida política argentina, en los días que siguieron la Revolución del 4 de Junio de 1943, como afiliado a los Centros Cívicos que fundara el General Filomeno Velazco, para apoyar la actividad del entonces Coronel Perón. Su designación como candidato a Presidente del Frente Justicialista de Liberación, levantó resistencias iniciales en el ámbito partidario, que poco a poco fueron diluyéndose, hasta ser aceptado por todos los sectores, aún por aquellos señalados por su intransigencia. Indudablemente la presencia del Dr. Cámpora en el primer término de la fórmula de FREJULI, está dada esencialmente por sus condiciones personales, señaladas principalmente por su insobornable lealtad al líder justicialista y a los ideales que inspiran al Movimiento, al cual pertenece desde su aparición en el escenario político argentino. Nacido en la ciudad de Mercedes, Provincia de Buenos Aires, el 26 de marzo de 1909, se graduó como Odontólogo en la Universidad de Córdoba, en 1934. Después de militar en los mencionados Centros Cívicos se afilió al Partido Laborista bonaerense a fines de 1945, habiendo sido uno de sus primeros y más activos dirigentes. Electo diputado nacional en las elecciones del 24 de febrero de 1946, dos años más tarde, pasó a ocupar la Presidencia de dicho cuerpo legislativo, cargo que abandonó casi único en la historia parlamentaria del vecino país- luego de ejercerlo por espacio de cinco años consecutivos. Fue asimismo Vice Presidente 1o. de la Asamblea constituyente de 1949 y se desempeñó hasta la "Revolución Libertadora", como Secretario General del Consejo Superior del Partido Peronista. De 1955 a 1957, permaneció detenido, primero en la Penitenciaría de Las Heras, y luego en las cárceles de Ushuaia y Río Gallegos, de donde se fugó espectacularmente el 19 de marzo de este último año, 1957, junto con Jorge Antonio, John William Cooke, Guillermo Patricio Kelly y Pedro Gomiz. Refugiado en Chile, el gobierno argentino solicitó su extradicción, a lo que no hizo lugar la justicia chilena. De regreso a San Andrés de Giles, su actividad no fue notoria, hasta que en 1965, su nombre volvió a ocupar la atención pública, al ser elegido consejal de aquella ciudad. En noviembre de 1971, viajó a Madrid, con el propósito de visitar al General Perón; el hecho marcaría poco después el regreso del Dr. Cámpora al primer plano de la conducción partidaria, al ser nombrado delegado personal del líder justicialista, en reemplazo de Jorge Daniel Paladino. El 16 de diciembre del año pasado, fue proclamado candidato a Presidente de la República.

* ALENDE

La Alianza Popular Revolucionaria ha proclamado la candidatura a Presidente del Dr. Oscar Alende, un médico y veterano político de 64 años de edad, definido ideológicamente como nacionalista de izquierda. Vehemente, temperamental y reconocido unánimemente como un eficiente y honesto administrador de la cosa pública, revelada esta última faceta de su personalidad durante su desempeño como gobernador de la provincia de Buenos Aires entre 1958 y 1962, el Dr. Alende es partidario de realizar en la Argentina, una revolución nacional basada principalmente en la socialización de la economía. Nacido en la ciudad bonaerense de Maipú, el 6 de julio de 1909, se recibió de médico en la Universidad de Buenos Aires al finalizar el año 1933 y desde entonces su vida ha transcurrido entre el ejercicio de su profesión y la actividad política. Militante de la Unión Cívica Radical desde 1936, dos años más tarde fue candidato a concejal por Lomas de Zamora, y fue electo por el período 1948-1950 diputado provincial, ejerciendo la presidencia de la bancada de su sector. De 1952 a 1955 ocupó una banca en la Cámara de Diputados de la Nación, donde también presidió la bancada partidaria. Vice Presidente 1o. del Comité Nacional de la U.C.R., al producirse la "Revolución Libertadora" pasó a integrar la Junta Consultiva que asesoró a los Presidentes Lonardi y Aramburu. Fue uno de los fundadores de la Intransigencia Radical y al dividirse, en 1957, el radicalismo tradicional, el Dr. Alende se incorporó a la U.C.R.I., que orientaba el Dr. Arturo Frondizi y que le consagró en ese año diputado constituyente y en 1958, gobernador de Buenos Aires. En 1963, ya separado del frondizismo, fue candidato a la Presidencia por la U.C.R.I., destacándose por su permanente acción contra los intereses monopolistas extranjeros, tales como el Swift, Deltec y otras empresas que el Dr. Alende considera perjudiciales para el desarrollo económico argentino.

* CHAMIZO

Julio Roberto Chamizo, el candidato más a la derecha en las elecciones argentinas ha desarrollado sus actividades principalmente en el ámbito empresarial. Nacido en la Capital Federal, en el seno de una familia de humilde condición, su vocación lo llevó a la actividad industrial, fundando en 1946, la empresa "Chamizo y Cía.", dedicada a la exportación de carnes congeladas, pasando en 1967 a ocupar el cargo de director de "Jabón Federal", al que enunció años después para consagrarse por entero a la tarea política. Su actuación ciudadana, se inició a poco de producirse la Revolución Libertadora", contándose entre quienes acompañaron al Ing. Alvaro Alsogaray, en la fundación del Partido Cívico Independiente, que lo consagró en 1958, candidato a Gobernador de la Provincia de Buenos Aires. Años más tarde, estuvo también presente en la creación de la "Nueva Fuerza", agrupación que en diciembre del año pasado, lo nombró candidato a Presidente.

El señor Chamizo, es un fervoroso partidario de las tendencias del neoliberalismo, que en Argentina, sigue los lineamientos de la llamada política social de mercado, que tuvo su origen en la Alemania de posguerra.

* GHIOLDI

Nacido en Buenos Aires, fue director de "La Vanguardia", tres veces concejal Municipal, tres veces legislador nacional, miembro de la Junta Consultiva Nacional y diputado constituyente. Escribió más de 50 libros y folletos, entre los que se destacan: "Juan B. Justo; sus ideas históricas, sus ideas filosóficas" (Justo era maestro de Ghioldi); "Marxismo, Socialismo, comunismo, izquierdismo y la realidad actual argentina"; "El mito de Eva Duarte", "El antimperialismo de Perón" y "La Argentina tiene miedo". Actualmente es miembro de las Academias nacionales de Ciencias morales y políticas y de la de Ciencias Económicas.

A pesar de estar siempre recordando ideas socialistas, mantiene una posición de centro derecha y no ha tenido una renovación ideológica y política, por lo que ha perdido peso.

* CORAL

Con sus 39 años es el candidato presidencial más joven. De la última generación de socialistas "rebeldes" fue el único que suponuclear en torno suyo una pequeña estructura partidaria. Fue diputado nacional y tuvo actuaciones de importancia, tanto dentro como fuera del Parlamento. Se considera discípulo político de Palacios, de quien imita la melena, la forma de vestir y los gestos. Imprimió a su partido el signo de un socialismo revolucionario marcadamente antimperialista.

Participó de ocupaciones de fábricas, integró piquetes campesinos para impedir desalojos rurales, formó parte de las manifestaciones indígenas del Chaco Austral, denunció casos de torturas de presos políticos en varias comisarías y en la cárcel de Villa Devoto. Presentó proyectos de reforma agraria y nacionalización de frigoríficos.

EN PANAMA LATINOAMERICA REIVINDICARA SUS DERECHOS

ESTADOS UNIDOS OCUPARA EL BANQUILLO DE LOS ACUSADOS

WASHINGTON. 9 (AFP).- Estados Unidos se sentará de mala gana en el banquillo de los acusados del Consejo de Seguridad que se celebrará en Panamá, pero rechazará negociar de nuevo con ese país otro tratado sobre el canal.

Sin embargo en medios oficiales norteamericanos indicaron hoy que Wáshington esta dispuesto a participar en forma constructiva en el debate sobre los cargos que Panamá o cualquier otro otro país latinoamericano atribuyan a Estados Unidos en el 21 de marzo.

DE MALA GANA IRA EE.UU.

La palabra "constructivo" y la palabra "dignidad" son las que surgen más a menudo en los medios norteamericanos encargados de preparar la reunión.

Estados Unidos irá pues a Panamá "con dignidad y espíritu constructivo" y con tal disposición tratará de hacer al mal tiempo buena cara cuando se siente en lo que todo el mundo llama el banquillo de los acusados.

Wáshington comenzó por oponerse enérgicamente a la celebración del Consejo de Seguridad de la ONU en Panamá, considerando incongruente desplazar hacia Latinoamérica a la suprema autoridad mundial en materia de Seguridad para tratar de un problema bilateral, según acaba de declarar un alto funcionario norteamericano.

No le faltaba razón según los especialistas ya que en lo tocante a las cuestiones del continente nuevo quien tiene competencia es la OEA y no la ONU.

Por otra parte los norteamericanos estiman que la confrontación pública de Panamá será perjudicial para las negociaciones bilaterales que según dicen aquí, podrían concluir de un modo satisfactorio para ambas partes.

EE.UU. NO ACEPTA LA TESIS DE LA SOBERANIA

Cierto es que Estados Unidos aceptó algunas de las tesis panameñas. Se reconoce ahora en Wáshington que el Tratado de 1903 quedó viejo y Wáshington declaró estar dispuesto a renunciar a la cláusula de perpetuidad de soberanía en la zona del canal, uno de los principales puntos de fricción.

Se ofreció a Panamá aumentar a 25 millones de dólares la absurda anualidad actual de dos millones de dólares.

Pero estos detalles no satisfacén a los panameños. Lo que ellos quieren es poner fin a la presencia norteamericana en la zona del canal en un plazo fijo y relativamente breve Estados Unidos no puede aceptar esto.

En los medios norteamericanos se piensa incluso que las aspiraciones panameñas no hallarán un eco favorable entre las naciones que acudirán a la reunión, y que tienen tanto interés como Estados Unidos en que el canal funcione como es debido.

Pero si Estados Unidos espera hallar aliados en el asunto del Canal, teme un auténtico vapuleo en otros dominios.

OFENSIVA LATINOAMERICANA

En el marco del único punto del temario: "Examen de las medidas para mantener y reforzar la Seguridad Internacional en Latinoamérica" Panamá se propone plantear las siguientes cuestiones indirectamente ligadas con el problema del canal:

1) La no intervención. 2) El derecho de los países a la soberanía sobre sus recursos naturales, 3) El colonialismo. 4) La desnuclearización.

Se espera una intervención de Chile en los dos primeros puntos, y Perú y Ecuador reclamarán probablemente la extensión de sus derechos de pesca hasta el límite de 200 millas de aguas territoriales.

Además estará Cuba y en Wáshington avanzaron que la intervención del delegado de La Habana demostrará que aún no cabe pensar en un acercamiento entre el régimen de Castro y Estados Unidos.

AMPUTARON UNA PIERNA AL GENERAL VELASCO

LIMA, 9 (AFP). El Presidente del Perú, General Juan Velasco Alvarado, fue sometido esta tarde a una intervención quirúrgica de amputación de la pierna derecha.

La información fue dada esta noche por un boletín médico, el segundo emitido en el día. El primero había anunciado que se había presentado una complicación en el proceso de recuperación postoperatoria del Jefe del Estado.

"La amputación -dice el boletín- se realizó inmediatamente encima de la rodilla" añadiendo que fue tomada con el conocimiento del Jefe del Estado, de su esposa e hijos " ante un trastorno necrobiótico muscular aparecido en el miembro inferior derecho".

Fuentes médicas dijeron a la Agencia France Presse que ese trastorno -muerte celular por falta de irrigación sanguínea- se presenta comunmente.

Sin embargo, los médicos que atienden al Presidente subrayaron, que el trastorno "no compromete su estado vital" Señalaron además que la evolución del paciente sigue en forma favorable.

INDIOS XAVANTES EN PIE DE GUERRA

RIO DE JANEIRO. 9. (EFE). - Los indios Xavantes, que habitan en el estado de Mato Grosso, se encuentran en pié de guerra, dispuestos a desalojar por la violencia a los ocupantes brasileños de partes de sus tierra, según se informó hoy viernes en esta ciudad en fuentes responsables.

Numerosos agricultores ocuparon hace tiempo áreas próximas al Río Das Mortes. Por un decreto del gobierno, establecido hace nueve meses, se dispuso la evacuación de los blancos, hecho que todavía no se ha producido.

DIPUTADO BRASILEÑO DENUNCIA LA INVASION DE CAPITAL EXTRANJERO

RIO DE JANEIRO, 9. (AFP) - El líder del partido de oposición en la Cámara Baja del Congreso brasileño, diputado Aldo Fagúndes, afirmó hoy aquí que su partido "pedirá la adopción de medidas rigurosas para impedir que los sectores más lucrativos de la economía nacional caigan en poder de los trusts internacionales".

El parlamentario del Movimiento Democrático Brasileño (M.D.B.), formuló esta afirmación durante una conferencia de prensa realizada en el Club de los Reporteros Políticos del Estado de Guanabara, cuando reiteró la posición de su partido reivindicando la revocación del Acta Institucional número cinco.

Esa Acta Institucional promulgada el 13 de diciembre de 1968 por el entonces presidente de la República, mariscal Arthur Costa Silva, incorporada transitoriamente a la Constitución Nacional en vigencia, invistió al Jefe del Ejecutivo Nacional de poderes de excepción. El diputado Fagúndes señaló que "urge la restauración del primado de la ley a través de un orden jurídico estable. No hay más necesidad del mantenimiento del Acta Institucional número cinco, cuando el propio gobierno proclama la existencia del orden interno. La oposición no acepta que el desarrollo económico se relacione con gobierno fuerte".

TERMINAR CON EL MIEDO

Señaló el parlamentario de la oposición que "los valores del hombre, las conquistas de la razón, del espíritu y las libertades son anhelos superiores a las cosas materiales. Por eso el "Sputnik" quedó menor en el espacio cuando se escuchó el rumor de los tanques de la opresión en los valles de Praga. Carreteras, tractores en la selva y nuevas usinas, pierden valor si la prensa es amordazada, si el Parlamento pierde el poder de decisión, si las prisiones políticas aumentan y si el hombre deja de ser el elemento del hecho social para ser apenas un objeto".

Puntualizó que "es preciso terminar con el miedo que se abatió sobre los brasileños, desde los que están en el gobierno hasta los que no participan en él. Están todos con miedo en este país y esto no puede continuar así. Los gobiernos fuertes generan la inseguridad generalizada. Cuando los hijos de la misma patria y los hermanos del mismo pueblo comienzan a mirar hacia los lados antes de hablar, es porque las cosas están llegando al límite de la exhautación emocional".

LA SOBERANIA QUE SE PIERDE

Refiriéndose a la distribución de la renta nacional, el diputado Fagúndes manifestó que "se están acentuando los desniveles socio-económicos de la población: pocos ganando mucho y muchos ganando poco".

Puntualizó que en el período comprendido entre los años 1960 y 1971 el salario perdió 45 por ciento de su poder adquisitivo, "por lo que no es difícil concluir que el pueblo está más pobre".

Manifestó que "la desenfrenada invasión del capital extranjero, está transfiriendo para el exterior centros importantes de decisión, con grave amenaza a la soberanía nacional. Es hecho indiscutible, que gracias a la política de incentivos y favores de toda orden, el capital extranjero se fortalece. Existe un proceso de absorción de las empresas nacionales por las de capital extranjero. Cada empresa nacional que pasa a ser controlada por el capital extranjero representa una parcela de soberanía nacional que se pierde".

Preguntado si el pueblo brasileño está realmente interesado en las actividades políticas, concluyó afirmando que "infelizmente el pueblo no está interesado en política".

CHILE: LAS FUERZAS ARMADAS CONTROLARAN RECUENTO DE VOTOS

SANTIAGO DE CHILE , 9 (EFE).- Ante los numerosos reclamos provenientes de las fuerzas de oposición, el Consejo de Ministros acogió favorablemente la sugerencia del Secretario del Interior, General Carlos Prats, para que las Fuerzas Armadas puedan comparar sus propias planillas de cómputos y las que entregó oficialmente el gobierno.

Esta tarea, al margen de la otra revisión que efectúan los colegios escrutadores departamentales, está destinada a verificar las cifras y corregir los posibles errores que se hubiesen cometido en la entrega de los resultados, señaló el Presidente Allende al informar sobre el acuerdo. Empero, consideró que era muy improbable que se verificase un cambio muy importante. Según datos del gobierno, la oposición obtuvo un 55,33 por ciento, en tanto que la coalición oficial logró el 44.66 por ciento de los votos.

La oposición sostiene que en las elecciones del domingo pasado, los partidos que la forman conquistaron cerca del 60 por ciento de los sufragios. El ex-Presidente Eduardo Frei afirmó que, de acuerdo a los datos recogidos por su partido, la Democracia Cristiana, serían superiores a los dados a conocer.

ALTAMIRANO: "EL PUEBLO HA TOMADO CONCIENCIA DE SU ROL EN EL PROGRESO"

SANTIAGO DE CHILE. 8. (EFE). - El Secretario General del Partido Socialista y Senador Reelecto por Santiago, Carlos Altamirano, se refirió hoy, jueves, al resultado de las elecciones parlamentarias del pasado domingo por una cadena parcial de radioemisoras, señalando que éste representa un triunfo electoral de la coalición de gobierno, Unidad Popular.

Expresó Altamirano, que es uno de los políticos calificados como "duros" dentro de la Unidad Popular, que la votación alcanzada por el oficialismo, que superó al 40 por ciento, es una "plataforma para que el gobierno pueda seguir avanzando en la aplicación del programa de transformaciones en el camino hacia el socialismo".

Altamirano se refirió en su discurso de casi una hora de duración a la acción del gobierno durante los últimos 28 meses y a las realizaciones de la Unidad Popular en el cumplimiento de su programa revolucionario.

Más adelante, el máximo Jefe del Partido Socialista, el principal partido de la coalición de gobierno en la cual milita el propio Presidente de la República, Salvador Allende, se refirió en extenso análisi a los diferentes "intentos de la derecha golpista para evitar que el gobierno continuara por la senda de sus realizaciones revolucionarias.

Dijo Altamirano que los sediciosos nunca han perdido la esperanza de derribar al gobierno", como única forma de conservar sus privilegios.

ALTAMIRANO: ANALIZO LA ELECCION

CHILE: ELECCIONES ESTABILIZADORAS

Chile se estabiliza bajo el gobierno de Allende, quien seguramente terminará su mandato. Esto se sabe después de las recientes elecciones parlamentarias, aunque faltan todavía números comiciales como para extender y articular las interpretaciones. Se observa, por otra parte, una concentración del electorado en torno a cuatro grandes organizaciones: los partidos Socialista, Comunista, Demócrata Cristiano y Nacional.. A la izquierda, el centro y la derecha, la virulencia del conflicto fortalece las orientaciones más netas y los movimientos de probador vigor. En tales circunstancias, la consistencia de la Democracia Cristiana cobra significación vertebral y diluye el tentador dictamen: Chile se polariza.

LA U.P. GANA TIEMPO

Las bancas que la Unidad Popular agrega son escasas pero liquidan uno de los objetivos a corto plazo de la oposición derechista, la destitución de Allende mediante la aplicación de trámites constitucionales. La tendencia al crecimiento parlamentario de la izquierda que arroja el escrutinio importa más, al registrarse en una coyuntura que favorecía el retroceso oficialista (dificultades en el abastecimiento desconocidas para las clases medias y período de mayor desgaste de la administración, a estar a los antecedentes). De todo ello surge un inequívoco afianzamiento del régimen.

Para una formación de indiscutible pujanza renovadora, los cuatro años que, en perspectiva, se obtienen y la recuperación de la iniciativa estratégica tienen excepcional trascendencia. Los nuevos modos de organización económica, los nuevos estímulos y los grupos sociales llamados a nuevas responsabilidades podrán afiatarse y se revestirán del prestigio de las cosas que han durado. Las empresas encuadradas en los regímenes de producción socializantes quedan en condiciones de quemar etapas en el camino de desarrollo buscado. Y la nación entera perfeccionará su inserción en el Pacto Andino, opción que, con lucidez, ha asumido ya el gobierno de la izquierda, siguiendo en el punto la política de su predecesor.

LAS DOS OPOSICIONES

Para el reaccionarismo del Partido Nacional, los comicios últimos redundan en un dramático encajonamiento, en cuanto excluyen un vuelco retornista del electorado en el que confiaban. Los partidos oficialistas ganaron votos y bancas y ellos mismos, los "momios", sólo progresaron en desmedro de los radicales de derecha, no del Partido Demócrata Cristiano. Establecieron como meta para estas elecciones los dos tercios del Congreso bajo control de la oposición -posibilidad de destituir al Presidente- y no la alcanzaron. Ahora tienen que elegir entre una penosa tarea de contención de los cambios durante cuatro largos años y la apuesta por el terrorismo de "Patria y Libertad", ya que la alternativa del golpe militar se les esfumó cuando la huelga de camioneros y comerciantes, que derivó en el ingreso de las Fuerzas Armadas al gabinete de Allende.

La Democracia Cristiana -conducida actualmente sin mediaciones ni mayores condicionamientos por Eduardo Frei -exhibe esa formidable tercera parte del electorado que le pertenece desde hace no menos de ocho años. La disciplina electoral de esa masa se ha revelado en muy diversos climas políticos y admite, palmariamente, virajes tácticos rápidos y acusados. A partir de tales características, el PDC cuenta con una agilidad operativa no igualada en Chile. No es ésta la ocasión para profundizar en el fenómeno pero sí para descartar dos hipótesis sumarias que no se sostienen tras el cotejo riguroso con todos los hechos relevantes: línea política centrista (aunque algo de eso hay) arraigo predominante en las clases medias.

Peró el Partido Demócrata Cristiano está acuciado por la provisoriedad de su línea táctica. Formó parte de la Confederación Democrática junto con el Partido Nacional y ello lo llevó, en el curso de una encomada campaña preelectoral, a levantar los símbolos de la derecha. Resuelta con la energía característica de Frei, salvó la instancia en el sentido de que mantuvo su votación y su representación parlamentaria. Compartió, no obstante, con sus circunstanciales aliados la sensación de derrota e, inmediatamente después del comicio, está urgido de responder la pregunta sobre si relegará la CODE a la historia o la dejará hibernar hasta las elecciones presidenciales de 1976. La alianza con la derecha constituye una inolcultable contradicción con el programa de la Democracia Cristiana, en la medida, al menos, que gane continuidad.

Si la D. C. aislara al Partido Nacional éste se debilitaría considerablemente, y, en todo caso, quedaría reducido a una paralizante marginalidad. El proceso de cambios cobraría velocidad y cualquier intento terrorista de la derecha podría sofocarse con facilidad. El juego político- partidario se plantearía en otro nivel, avanzado en perspectiva histórica con relación al existente. Pero el asalto no depende exclusivamente de los demócratas cristianos. La Unidad Popular debe quererlo; si no, pierde factibilidad.

Entre las posibilidades del futuro previsible no figura la creación de un bloque de gobierno que incluyera a la U.P. y la D. C. Esta podría, sin embargo, incorporarse a un régimen popular drásticamente renovador en que ambas formaciones estuviesen en condiciones de alternar en el gobierno. Un régimen en que la derecha desapareciese o sólo operáse residualmente, sin influencia apreciable, y a pesar de lo cual el pluralismo político, las libertades democráticas y la sustitución de los partidos en el poder estuviesen debidamente garantizados. La Unidad Popular debe proclamar la aceptación de estas reglas y acomodar su conducta a ellas. Dejando de lado dogmatismos inocultables hoy, convendría que entendiése que no hay, en Chile y a esta altura de su evolución histórica, otra "irreversibilidad", posible ni más deseable.

PRATS, EL VICEPRESIDENTE

Algunos comentaristas han expresado, con posterioridad a los comicios, que los militares pueden emplear buenos oficios con el objeto de lograr el acercamiento descripto del oficialismo y la oposición democristiana. La opinión es atendible. Resulta indiscutible que el ingreso de los comandantes en jefe de las Fuerzas Armadas al gabinete ministerial se inspiró en el propósito de desbaratar los desafíos que amenazaban la estabilidad de la administración de Allende. No se ocultaba seguramente a los jefes militares que con su actitud apuntalaban la experiencia revolucionaria en curso. Sin comprometerse con la Unidad Popular misma, se sumaron sí a la continuidad de las reformas. El General Prats asume el Ministerio del Interior y se coloca así en posición vicepresidencial; sustituye, de hecho, a Allende durante el viaje de éste por varios países extranjeros. Todo indica que los comandantes conservarán todavía sus ministerios y constituye este un dato a tener en cuenta al interpretar los resultados de las recientes elecciones.

Debe descontarse que los militares no verían con malos ojos la instauración de relaciones distintas entre la izquierda gobernante y el Partido Demócrata Cristiano, vale decir, la definitiva escisión de los dos núcleos opositores. Entre otras cosas, ello facilitaría la función que han asumido de estimular la transición sin rupturas constitucionales hacia un nuevo orden social y aseguraría para tal orden el pluripartidismo, la participación y el control popular de los órganos de gobierno que, sin duda, el General Prats y la corriente militar que encabeza quieren.

ROMEO PEREZ

Fin de Il Duce

Cinemateca Uruguaya comunica que el domingo, indefectiblemente, será el último día de exhibición en la sala del Teatro Palacio Salvo (Plaza Independencia 846) del film de Roberto Bosselini (supervisión general) y Pasquale Prunas (dirección técnica). "Benito Mussolini". Este título, que se ha prolongado tres semanas en cartel, será reemplazado el lunes por "Años difíciles" de Luigi Zampa. La entidad informa asimismo que la permanencia de "Mussolini" crearía una distorsión en las fechas previstas para el ciclo "El cine italiano de crítica social". En esa serie, "Años difíciles" atiende también al período fascista en Italia. Las funciones con "Benito Mussolini" se cumplirán hoy viernes sólo a las 20 horas.

MARX EN CINEMATECA

Sólo hasta el domingo, en el Teatro Millington Drake (San José 1426), Cinemateca Uruguaya vuelve a exhibir Una noche en "Casablanca" de los Hermanos Marx, una de las comedias más festejadas de ese equipo de cómicos. Los accidentes que ocurren en un hotel genera el caos, el sinsentido, el humor y una visión muy particular del mundo. Las funciones de viernes a domingo, a las 20.30 horas.

ACTIVIDAD TEATRAL

Permanencias, Ensayos, Viajes, Desalojos, Etc.

UNO. Teatro Circular entra en su sexta semana con "Morir en familia", pieza de autor argentino que a salas agotadas se viene representando en la sala de Rondeau y Plaza Libertad. En esta nueva incursión en pieza de problemática y sabor popular cuenta además con la variante de un doble elenco que gracias a una improvisación colectiva, logran el acercamiento a veces y otras situaciones impulsan como revulsiva nuestra propia condición. La variante de una obra con comienzo naturalista mueve en el final a una especie de teatro ceremonial cuando en los últimos tramos se descifra la intimidad entre los cuatro componentes de la familia de referencia y de su intempestivo visitante. Si al comienzo la propia situación mueve a pasajes hilarantes, sobre el final interrogante de nuestra condición familiar hace pensar en un relativo sentido de la existencia. El espectáculo se ofrece siempre de viernes a lunes en horarios habituales y la reserva de localidades se hace por el teléfono 91.59.92.

DOS.- Hoy sábado (21 hs.) mañana domingo (19.30 hs.) y el lunes (21 hs.) son definitivamente las tres últimas funciones de "Sueño de una noche de verano" de William Shakespeare dirigido por Villanueva Cosse y con la actuación del elenco de Club de Teatro. Estas funciones, que se realizarán en la Sala Mercedes de El Galpón, son las últimas antes de la partida de Club de Teatro hacia Buenos Aires.

TRES.- Dos serán los títulos que Club de Teatro presentará en ese viaje a la capital argentina. El citado "Sueño de una noche de verano" irá en el Teatro I.F.T. a partir del jueves 21 del corriente, permaneciendo inicialmente durante tres semanas en cartel. "Pepe el Oriental", de Milton Schinca, dirigida por Jorge Denevi y protagonizada por Eduardo Vázquez, se ofrecerá en el Teatro Payró a partir del 2 de abril.

CUATRO.- Ha quedado definitivamente fijado para el próximo miércoles 14 a las 9 hs. el lanzamiento judicial contra Club de Teatro de su sala de la calle Rincón 516. Los asesores jurídicos de la Institución presentaron ante el magistrado actuante una nueva solicitud de prórroga de este lanzamiento, teniendo en cuenta la cercanía de fecha con la partida hacia Buenos Aires, lo cual por supuesto complica mucho las gestiones referentes a dicho trámite. Este desalojo, que significa indudablemente un nuevo ataque a la cultura popular a la cual Club de Teatro ha entregado a lo largo de más de veinticinco años casi doscientos espectáculos, en labor sacrificada y desinteresada, de ser llevado a cabo colocaría a la institución en una difícil situación, al no contar con otro local propio donde desarrollar sus actividades. Invitamos entonces a todas las organizaciones culturales, gremiales, estudiantiles, a la prensa en general, como así también al público, a unir esfuerzos con el fin de hallar una rápida solución a este grave problema.

CINCO.- Ha quedado fijada la programación que desarrollará Club de Teatro durante el presente año, temporada a realizarse en el Teatro Nuevo Stella a partir de la segunda quincena de abril. Los títulos son los siguientes: a) "La murga de Club de Teatro o Cómo aprendí a no preocuparme y amar el bombo", de varios humoristas nacionales, cuyos antecedentes son "Acto de humor" y "Misia Dura al poder". b) "El proceso" de Franz Kafka, sobre la adaptación de André Gide y Jean Louis Barrault, con dirección de Jorge Denevi. c) "La venganza de Don Mendo" de Muñoz Seca, con dirección de Jorge Curi. d) Un título, aún no determinado, dirigido por Villanueva Cosse. e) "El botín", de Joe Orton, en una nueva versión dirigida por Jorge Denevi. f) "Punto y coma el que no está se embroma", espectáculo infantil que integrara la programación del pasado año y que se repondrá durante la temporada bajo la dirección de Héctor Manuel Vidal.

SEIS. - Club de Teatro ha recibido durante el año pasado invitaciones para participar en el Festival Americano de Teatro de California y durante este (por intermedio de Jorge Carrozzino y de Carmen Prieto, actualmente contratados por el Centro Internacional de Teatro de Nancy), invitaciones para concurrir a los Festivales de Nancy.

SIETE.- La Comedia Nacional, que se apresta a debutar en sus tres salas capitalinas, inaugurando así su XXVII temporada oficial, viene trabajando intensamente en preparación de su actividad en el presente año. En el Teatro Solís brindará el estreno -por este elenco- de la famosa obra del dramaturgo español Jacinto Benavente, "La malquerida", que tendrá dirección de Miguel Oneto Jaume y decorados de Mario Galup. En Sala Verdi ofrecerá un estreno nacional: "Día del perdón", de Luis Novas Terra, que tiene música de Daniel Grundland, escenografía de Osvaldo Reyno y dirección de Jaime Yavitz. Mientras que en el Teatro Florencio Sánchez del Cerro pondrá la obra de Ionesco "La cantante calva", con dirección de Carlos Denis Molina.

OCHO.- Grupo 68 ensaya activamente para estrenar dentro de breves días el primer título de la temporada 1973: "La pobre gente" y "Canillita" de Florencio Sánchez. Ambas piezas ciudadanas pertenecen al ciclo de "la vida pobre". Cuentan con música creada especialmente por R. Magaluna e interpretada por Chola Ortiz (canto) y Eduardo Galían (bandoneón). Actúan: Jorge Cerchiaro, Nélida Chaparro, Juan Maggiolo, Marta Laino, Moisés Levi, Norma Gussoni, Mario Reyes, Raquel García, Luis Medina, Haidée Crossa, Fernando Alvarez, Alba Nieto, Juanjo Lamela, Luis Viñoles y los niños Estelita Martínez y Marcelo Núñez Baddouh. Dirección general de Carlos Aguilera.

NUEVE.- Para estrenar a fines de marzo o primeros días de abril, Teatro del Pueblo está ensayando la clásica comedia asainetada de Arnaldo Maffatti y Nicolás de las Llanderas, "Así es la vida", bajo la dirección de Nelson Spagnolo. Elenco: Mecha Bustos, Walter Vega, Artigas Modernell, Heber Castanget Castro, Miguel Di Favio, Sonia Gómez Ubal, Miryam Colacce, Nelson Albano, Hugo Blandamuro, Walter Camelo, Mario Capeluto, María Ester González, Ada Fossemalle, Ana Kuscina, Mary Durán y Rosita Freiría. Escenografía de Arbel Suárez, vestuario de Hugo Bardallo, luces de Eduardo Corbi, ambientación de Ismael Baillo y sonidos de Dardo Costa.

DIEZ.- Baja de cartel la obra de Jacobo Langsner "La gotera", que con buena respuesta de público está presentando El Galpón en su Sala 18 por un elenco estable en el que actúan Juan Ribeiro, Rosita Baffico, Raquel Seoane, Liber Rodríguez, Sara Larocca, Ismael Baillo y Arturo Fleitas, bajo dirección de César Campodónico. Por su parte, otro elenco experimental de la institución, dirigido por Bernardo Galli, prepara dos obras de Eugene Ionesco: "La lección" y "La cantante calva". Irán a partir de la segunda quincena de marzo en la Sala Mercedes.

"MORIR EN FAMILIA": SEIS SEMANAS

La Muerte de Don Santiago

Nació en el teatro y murió en él. No podía ser de otra manera. Don Santiago Parodi fue una figura inevitable en cualquier tertulia teatral. A los 75 años, apoyándose en un bastón, todavía podía vérsele por los corredores del Solís, o presidiendo las eternas reuniones alrededor de una mesa de café, o convocando a actores, técnicos y amigos en su escritorio siempre abierto sobre el lateral derecho del escenario del viejo teatro de la calle Buenos Aires. Parodi no sabía estar lejos de la escena.

Su muerte, acaecida el pasado 7 de marzo, fue llorada en ambas márgenes del Plata, donde don Santiago pasó su vida entre bambalinas. En Buenos Aires trabajó para diversos empresarios, y fue amigo personal de Gallo, de Flores de Mello, de tantos otros. Simari, Arata, Gloria Guzmán, Muiño, media farándula porteña lo tuvo a su lado en memorables temporadas que Parodi rescataba de su memoria ante la menor provocación. Su anecdotario era interminable. Durante muchos años estuvo vinculado a la revista (Teatro Maipo) así como al deporte, donde su figura se recuerda aún como masajista de un popular equipo porteño. En Montevideo acompañó entre bastidores a importantes nombres de la escena internacional. En el Teatro Solís, donde anció durante los últimos años de su vida, fue siempre una estampa conocida, y respetada.

El viejo coliseo tendrá ahora un vacío difícil de disimular, Se fue, y para siempre, don Santiago.

CURSO DE HISTORIA LATINOAMERICANA E HISTORIA DE LA IGLESIA L.A.

Duración: 7 meses

Profesores: ALBERTO METHOL FERRE
WASHINGTON REYES ABADIE
P. JERONIMO BORMIDA

Iniciación: 31 de marzo.

Local: Instituto Teológico del Uruguay.
8 de Octubre 3060.
Informes: Tel.: 50 13 36 - 50 15 00.

Hoy

CINE

-"Benito Mussolini" de Pasquale Prunas. En Teatro Palacio Salvo, Plaza Independencia 846, a las 20 hs.

-"Una noche en Casablanca", de Archie Mayo con los Hermanos Marx. Teatro Millington Drake, San José 1426 a las 20.30 hs.

-Nuevo cine latinoamericano con films de Leonardo Céspedes, Santiago Alvarez, Joris Ivens y otros. En Teatro Palacio Salvo, Plaza Independencia 846, a las 0.45 hs.

VARIEDADES

-Actuación de Wáshington Carrasco, Víctor Manuel Pedemonte, Nancahuazu, Mario Martegani, Carlos Martín, Julio Carateguy y Eduardo Nogareda. En La Tapa de Café Frikano's, Cerro Largo 1435, a las 22 hs.

CINES DE ESTRENO

AMBASSADOR J.HERRERA Y OBES 1325 Tel. 8.82.11

16.10, 18.15, 20.20, 22.30: EL HOMBRE DE NIZA.

ARIEL 18 DE JULIO 1215 Tel. 8.55.04

15.30, 17.20, 19.10, 21, 22.50: LAS CIATRICES DE DRACULA. Trasnoche: LAS CICATRICES DE DRACULA 1 a. m.

CALIFORNIA COLONIA 1329 Tel. 91.42.42

15.50, 18, 20.15, 22.30: UN MEDICO EN APUROS.

CENSA 18 DE JULIO 1704 Tel. 40.47.40

15.45, 17.20, 19, 20.50, 22.45: CAMA CON MUSICA. Trasnoche: 0.45: CAMA CON MUSICA.

CENTRAL RONDEAU 1383 Tel. 91.57.84

15.50, 18, 20.15, 22.30: MIMI METALURGICO, HERIDO EN EL HONOR (Sáb. trasnoche: 0.50: RITOS SECRETOS)

COVENTRY YI 1317 Tel. 91.13.00

15.30, 17.10, 19.10, 21, 22.50: LIBRE AL VIENTO. 17.10, 19, 20.50, 22.40: CORTOS.

18 DE JULIO 18 DE JULIO 1286 Tel. 8.04.97

15.30, 17.10, 19, 20.50, 22.45: QUE PASA DOCTOR. (Sáb. trasnoche: 0.50: QUE PASA DOCTOR)

ELISEO 18 DE JULIO 930 Tel. 91.50.00

15.30, 17.20, 19.10 21, 22.50: ENCUENTRO DE DOS MUNDOS. 17.10, 19, 20.50, 22.40: CORTOS.

IGUAZU 18 DE JULIO 1265 Tel. 91.43.07

13.45, 17.20, 21: CHANDLER. 15.25, 19, 22.40: VUELO 502 EN PELIGRO.

LIBERTY 8 de OCTUBRE 2621

15, 17, 19, 21, 23: MEJOR VIUDA QUE. . . (Sab. trasnoche: 0.30: SIMON EL BRIBON).

LUXOR EJIDO 1377 Tel. 8.66.71

15.15, 17.10, 19.5, 21, 22.50: CRONICA DE UN PERVERTIDO. (Sáb. trasnoche: 0.45: CRONICA DE UN PERVERTIDO).

METRO SAN JOSE 1211 Tel. 91.33.63

14.15, 16, 18.5, 20.10, 22.15: CORTAS y RECETA: VIOLENCIA. (Sáb. trasnoche: 0.20: RECETA: VIOLENCIA).

MOGADOR ANDES 1326 Tel. 8.58.32

13, 14.25, 15.50, 17.25, 19.15, 21, 22.45: DANDY E LA MOR ANIMAL (Sab. trasnoche: 0.45: HOTEL DE PAREJAS).

PLAZA PLAZA CAGANCHA 1129 Tel. 91.53.85

16, 18.15, 20.15, 22.30: HISTORIA DE UN POLICIA (Sáb. trasnoche: 0.40: HISTORIA DE UN POLICIA).

RADAR URUGUAY 1167

14.50, 16.40, 18.30, 20.15, 2210: EVA.

RADIO CITY IBICUY 1269 Tel. 8.81.88

15.30, 17.50, 20.10, 22.30: OPERACION TRUENO. 17.40, 20, 22.20: CORTOS.

REX 18 DE JULIO 1012 Tel. 8.66.65

16, 18.10, 20.20, 22.30: LOS CUATRO PICAROS LADRONES 15.45, 17.55, 20.05, 22.15: CORTOS.

TROCADERO 18 DE JULIO 1301 Tel. 91.93.00

15.45, 17.30, 19.15, 21, 22.45: ¿DONDE TE DUELE MAS? Trasnoche 1 a. m. ¿DONDE TE DUELE MAS?

"Revista Internacional"
Los Viernes, con AHORA:
La Información Analizada

EN LOS BARRIOS

CENTRO

TEATRO ARTIGAS. Colonia y Andes. 13, 15.40, 18.20, 21.10: Amantes de week end. 14.20, 17, 19.40, 22.30: La perfección del amor físico. YORK. 18 de Julio y R. Branco. 13, 16.40, 20.25, Complot internacional. 14.50, 18.30, 22.15: Adiós Sabata (Sáb. trasnoche: 0.40: Adiós Sábata. INDEPENDENCIA. Florida 1272. 13.30, 18.55: Pistolero profesional. 15.15, 20.40: El barón rojo 17.10, 22.35: Si es martes debe ser Bélgica (Sáb. trasnoche: 0.45 El barón rojo).

CORDON

MONUMENTAL. Const. 1707. 15.45, 19, 22.15: La sonrisa de mamá. 14.15, 17.30, 20.45: El extraño del pelo largo. PRINCESS THEATRE. Rivera 2135. 14.10, 18.20, 22.25: Macbeth. 16.40, 20.45 Ya no habrá más verano. CORDON. 18 de Julio 2077. (Dgo. 14 hs.) 16.20, 19, 22: El padrecito.

SUR

ATENAS. Mald. 1573. Mat. 1a. Donde está el enemigo. 2a. Huracán en alta mar 3a. Sinfonía para una masacre. 4a. La última esperanza. Noche 19 y 30 hs. Donde está el enemigo 2a. Sinfonía para una masacre. 3a. La última esperanza.

RIVERA

ARIZONA. Rivera 3068. (Sáb. desde las 18.40 hs.) 14.30, 18.40, 22.40: La casa bajo los árboles. 16.30, 20.30: El ejército de las sombras.

POCITOS

CASABLANCA. 21 de Set. 2838. Mat. 1a. 1310: Tarzán en la selva secreta. 2a. Siete Winchester para una masacre (por secciones). 16 hs. Más corazón que odio 2a. La ley del talión. Noche: 20 y 30 hs. Más corazón que odio 2a. La ley del talión (Sáb. trasnoche: 0.30: Woodstock. NOVELTY THEATRE. Libertad 2625 14: Pinocho y la ballena del espacio. 15.10: Fiebre de velocidad. 17 hs. Willie Boy. 18.40, 22.10: Frenesí. 20.35: Tiempo de amor (Sáb. trasnoche: 0.45: La muchacha del baño público. POCITOS. Chucarro 1036 Mat. (tarde solo domingo). 15 hs. Amor triunfal 2a. Un desafío para Robin Hood. 3a. El coloso de la selva 4a. Fuego bajo las cenizas. Noche: 21 hs. El coloso de la selva. 2a. Fuego bajo las cenizas.

AV. ITALIA

PREMIER. Fco. Simón y Av. Italia. Cont. 14.00. Sólo los bravos volvieron. 15.55; 20.5: Siete hombres y un destino. 18.16; 22.25: 007 contra Goldfinger.

8 DE OCTUBRE

TRAFALGAR. Avs. Cent. y 8 de Oct. Cont. (Sáb. desde las 15.15) 13.30; 17.5 20.50: Escape del planeta de los simios. 15.15 18.50 22.35: Contacto en Francia. BROADWAY. 8 de Oct. 4615. Cont. 14.30 19.30: Carnaval de dibujos. 15.50 20.45: Zeppelin. 17.40; 22.35: El halcón y la flecha. INTERMEZZO. 8 de Octubre 3621. Cont. 13.30 17.10 20.50: Por un puñado de dólares. 15.15; 18.55 y 22.35: Orfeo Negro.

REDUCTO

MUNDIAL. Millán 2913. Cont. 14.00; 17.35 21.5: El rebelde. 15.45 19.15 y 22.50: Estoy hecho un demonio. OCEAN. S. Martín 2779. Cont. 14.00; 19.5: Rumbo al patíbulo. 15.50; 20.50: Impostor involuntario. 17.35; 22.35: Las píldoras. GRAND PRIX. S. Martín y Granaderos. Cont. 14.00; 19 hs. Festival de la pantera rosa. 15.20 20.30: 007 contra Goldfinger. 17.20 y 22 hs.: El puente de Remagen.

AGUADA

MONTEVIDEO. Yí 1775. Cont. (tarde sólo domingo) 14.30 17.15: 21.30: La caída de los dioses. 20 hs. La suerte se divierte y La Yapa.

BR. ARTIGAS Y GARIBALDI

ROI. Br. Artigas 2259. Cont. 15.00: 20.40: El Mercenario. 16.50: Con los pelos de punta. 18.35; 22.30: El boxeador chino (Sáb. trasnoche: 0.30: Eva, la senda del amor. ATENEO. Garibaldi 2035. Cont. 14.00 19.30: Tarzán el magnífico. 15.45 y 21 hs.: Arsenio Lupin, galante y ladrón. 17.35; 22.50: Abre tu fosa amigo, llega Sabata.

GRAL. FLORES Y PIEDRAS BLANCAS

FLORES PALACE. G. Flores 4172. Cont. 14.00; 17.20: 20.35: El cantor enamorado. 15.40; 19.00; 22.15: Destino de un capricho (Sandro). LUTECIA. G. Flores 2580. Cont. 13.15; 1.5 y 20.55: Trampa 22. 15.20; 19.10 y 23 hs. El caso de Peter Stranger. PIEDRAS BLANCAS. C. Grande 4250. Mat. Tiradores en acecho. La leyenda de Custer. Los juegos. La guerra sin soldados. Noche: 20.45 hs. La guerra sin soldados. Bajo el planeta de los simios.

PASO DEL MOLINO

ALCAZAR. Agrac. 3759. Cont. 14.00 19.00 hs. El niño y el potro blanco. 15.45; 20.45: En busca de la felicidad. 1.20; y 22.25: Muñecas en cadena (Sáb. trasnoche: 0.30: Carne.

BELVEDERE

COPACABANA. Cerrado por licencias del personal. BELVEDERE PALACE. C.M. Ramírez 279. Cont. (tarde sólo domingo). 14.00; 19.10 y 22.30: La tienda roja. 15.50: 20.50: Rescate de sangre. 17.30 El profesor chiflado.

CERRO

CERRENSE. C. M. Ramírez 1659. Mat. (tarde solo domingo). 1a. Cortas. 2a. Festival de Dibujo. 3a. Tarzán y el muchacho de la selva. 4a. La marca del halcón. 5a. 55 días en Pekín. Noche: 1a. 20.20 hs. Las hijas de Drácula. 2a. 55 días en Pekín. (no 15 años).

SAYAGO

SAYAGO. Ariel 4885. 13.55, 17.20, 20.45: La familia Hippie. 15.30, 18.55, 22.20: Había una vez un circo.

MALVIN Y PUNTA GORDA

MARACANA. Veracierto y Rambla. 14: Terror en Tokio. 15.40: Quiero ser tu compadre. 17.5: Los invencibles. 19.5, 22.10: El apóstol de la venganza. 21 hs. La conquista del planeta de los simios (Sab. trasnoche: 0.30: Los perros de paja). AUDITORIO MALVIN. P. Malvín. (Ultima función). 21.15: Cortos y Pasión maternal. PUNTA GORDA. G. Paz 1431. Mat. 1a. La telaraña humana. 2a. Festival de Big Sur. 3a. La guerra entre hombres y mujeres. Noche: 1a. 21 hs. Festival de Big Sur. 2a. La guerra entre hombres y mujeres. (Sab. trasnoche: 0.50: Corre sombra corre.

DEL ESTE

CANTEGRIL. Punta del Este. 18.30: Daniel Boone, 21.00 y 23.00 hs.: Compañeros. FRAGATA. P. del Este. 17, 20.15, 23.20: El padrino. CONCORDE. P. del Este. Mat. 17.30 hs. Los aristogatos. 2a. El caballo ejecutivo. 21, 23: Triángulo siniestro. Trasnoche: Dentista en la cama. OCEAN. P. del Este. Mat. 14.45,: El peligro camina a mi lado. 2a. Zulú. 18.50: 21.10, 23.20: Enrique VIII y sus seis esposas (P. estreno). CINE AUTO EL GRILLO. P. del Este. 21 hs. El mundo que soñé. 23, 0.55: La estatua. CINE JARDIN EL MEDANO. P. del Este. 21, 23: Qué pasa Doctor?. LA PALOMA. 19: Sandy la foca. 21, 23: Fui testigo de un crimen (p. estreno). FESTIVAL HALL. Piriápolis. 17.30: 19, 21: Titanes en el Ring. 22.30: 0.45: Corte marcial para 2 desertores al V día de Paz. MIRAMAR. Piriápolis. 20.30, 23: Funny Girl. PARQUE DEL PLATA. 19, 21, 23: Sucedió al anochecer. (P. estreno). SOLYMAR. B. Solymar. 21.45: El edicto prohibido procrear. Trasnoche: 23.45: La prostitución hoy. ALBATROS. Salinas. Cont. a las 21, 23: La mujer del verano. PREMIER. L. Floresta. 19, Bambi. 21, 23: Los ladrones.

TEATROS

CIRCULAR. Rondeau y Pza. Libertad. Tel.: 91.59.52. 21.30 hs.: "Morir en familia" de García Alonso. Dir.: Villanueva Cosse. Plateas: $ 500.

DEL CENTRO. Pza. Libertad 1162. Tel.: 98.54.57. 21.30 hs.: "Ubú Rey" de A. Jarry. Por Teatro Uno. Dir.: A. Rastuccia. Loc.: $ 500.

EL GALPON (Sala 18). Avda. 18 de Julio 1618. Tel.: 41.08.93. 21.30 hs.: "La Gotera" de Jacobo Langsner. Por elenco estable. Dir.: César Campodónico. Loc.: $ 500. Socios gratis.

EL GALPON (Sala Mercedes) Mercedes 1598. Tel.: 40.77.44. 21.00 hs.: Sueño de una noche de verano" de Shakespeare. Por Club de Teatro. Dir.: Villanueva Cosse. Loc.: $ 500. Socios Club de Teatro: gratis.

EL TINGLADO. Colonia y Martín C. Martínez. Tel.: 4.53.62. 22.00 hs.: "Le Requeche" de J.C.Ratto, E. de León y J.C. Petruchelli. Dir.: O.Escobar. Plateas: $ 500.

SOLIS. Bnos. Aires y B. Mitre. Tel.: 8.35.68. 21.30 hs.: "Aurelia y sus hombres" de A. Paso. Por la Compañía Española de Comedias Donay-Vilches-Jaufret. Dir.: José G. Paso. Loc.: $ 600. Galerías $ 100.

PALACIO SALVO. Pza. Independencia 846. Tel.: 91.56.46. 20.00 hs.: "Armas al hombro" de C.Chaplin. 20.30 hs.: "Benito Mussolini" de Roberto Rossellini. Plateas: $ 250. 0.45 hs.: Muestra paralela del Nuevo Cine Latinoamericano. MILLINGTON DRAKE. S.José. 1426. Tel.: 91.05.70. CINEMATECA URUGUAYA. 20.30 hs.: "Una noche en Casablanca" con los Hermanos Marx. Plateas: $ 250.

Orientaciones (T) TODOS - (J) JOVENES
(A) ADULTOS - (AN) ADULTOS NEGATIVA
(N) NEGATIVA - (R) RECOMENDADA

TELEVISION

CANAL 4

17.15 Señal de ajuste.
17.30 Sábados circulares
22.30 Misión imposible
23.30 Su mejor cine.
18.30 Documentales
19.30 Soy Aurinegro
20.30 Crónicas de Alemania
21.30 Documentales.
22.30 Ciclo "Cine inglés para el recuerdo".

CANAL 5

10.55 Programa diario
11.00 Proa al mar
11.30 Espacio de la Universidad del Trabajo.
12.00 Aceleradas
13.00 Documental
13.30 Ritmo Club
15.00 Documental
15.30 Ciclo "Por el mundo mágico de la música y sus creadores".
17.00 El crimen de Oribe.

CANAL 10

17.15 Selección musical
17.30 Sábados continuados
23.30 Carrera al sol
1.00 Cine para mayores

CANAL 12

17.15 Señal de ajuste
17.30 Autorama
18.00 Sábados uruguayos
21.00 Cine como en el cine
23.0 Pantalla 73.

SECTOR AVICOLA: EL BANCO CENTRAL APROBO CREDITOS

Remitido por PIAC (Productores Industriales de Aves de Consumo) hemos recibido el siguiente material que transcribimos.

Se trata de la última resolución del Banco Central sobre créditos para el sector avícola, que oportunamente comentaremos y que constituye hoy una información de insospechado interés:

"CIRCULAR No. 1807 de C. Central, Agencias y Sucursales,

"SECTOR CREDITO RURAL. Línea de crédito para pollos/as y/o gallinas en cámafrigoríficas.

"Para su conocimiento y demás efectos, se transcribe a continuación la resolución adoptada por el Directorio en sesión de la fecha, relacionada con el asunto del título.

"Dejándose sin efecto las disposiciones anteriores relacionadas con este tipo de operaciones y con sujeción a las normas de crédito que se establecen a continuación, se autoriza la concesión de préstamos a productores avícolas que remitan pollos/as y/o gallinas faenadas para ser conservadas en cámaras frigoríficas en las siguientes condiciones:

"DESTINO: Procurar la constitución de un stock de este tipo de carne que permita su normal comercialización en momentos en que rija la veda a la carne bovina, como igualmente defender el momentáneo exceso que pudiera haber en la producción de carne avícola.

"BENEFICIARIOS: Productores avícolas que registren antecedentes en esta actividad, clientes de la Institución y asistidos por la misma en la explotación de la avicultura.

Cuando se tratare de clientes nuevos, los mismos deberán justificar fehacientemente su condición de productores avícolas, para lo cual deberán presentar carnet de productor, número de afiliación a la Caja de Jubilaciones respectiva, etc.

"MONTO: $ 650. (Seiscientos cincuenta pesos m/n.) por kilogramo de pollo o polla.

$ 520 (Quinientos veinte pesos m/n.) por kilogramo de gallina; faenados que se remitan para su guarda en cámaras frigoríficas.

"PLAZO: 6 meses.

"FECHA DE RECEPCION: No podrán recepcionarse solicitudes con estos destinos luego del 15 de octubre del año respectivo, hasta el 2 de enero del año siguiente.

"INTERES: El que corresponda de acuerdo con la tarifa vigente al momento de documentarse la operación.

"GARANTIA: Certificados de depósito ("Warrant") otorgado por depositarios de reconocida solvencia, aceptados por la Institución.

"RUBRO: Crédito Rural.

"DOCUMENTACION: En vale.

"FACULTADES: Las comunicadas por Circular No. 1299 del Departamento de Créditos, prescindiendo de las demás deudas del postulante, toda vez que las mismas se encuentren en condiciones normales y dentro de los límites legales fijados por la Carta Orgánica del Banco.

CONDICIONES GENERALES: Se podrán atender por esta línea de crédito a productores directos de reconocida solvencia. Análogo tratamiento podrá aplicarse a Coopedativas de productores que se encuentren legalmente constituidas, en cuyo caso deberán poner en conocimiento del Banco la nómina de sus afiliados remitentes de la mercadería, con indicación de kilaje, tipo de producto o almacenarse y fecha de su remisión a la Cooperativa.

"Los beneficiarios de esta operativa, deberán cancelar de ser ello posible según los préstamos que se les concedan, las deudas vencidas y/o a vencer dentro de los 45 días de la fecha de concesión de estos préstamos, referidos al rubro Avicultura y/o regularizar las vencidas provenientes por otra actividad.

"Se podrán conceder préstamos por aplicación de la presente operativa a productores avícolas que presenten certificados de depósito con fecha posterior al 31 de diciembre ppdo.

"El establecimiento frigorífico, depositario de la mercadería, deberá expedir en cada y a cada beneficiario, un certificado de depósito ("Warrant") sin el cual no podrá tramitarse el préstamo que se solicitare.

"Para posibilitar la guarda en cámaras frigoríficas de este tipo de carne por períodos prolongados, se hace necesaria una higiénica faena, por cuyas circunstancias, adjunto al certificado de depósito citado, el solicitante del préstamo correspondiente a la línea presente, deberá acompañar constancia escrita expedida por algunas de las gremiales que se indicarán seguidamente, con expresa aceptación de la planta faenadora, lo cual deberá exigirse en todos los casos.

"Las Gremiales que pueden otorgar la constancia citada son:

-Cooperativa Nacional de Avicultores (CANAVI).

-Productores Industriales de Aves de Carne (PIAC).

-Sociedad de Avicultores y Cunicultores del Uruguay (SACU).

-Sociedad de Productores Avícolas Sur (SUR).

"Igualmente, podrá aceptarse la referida constancia de ser expedida por el Ministerio de Ganadería y Agricultura, referida a plantas habilitadas por el mismo, y a los informes de los Inspectores Técnicos del Banco.

"En acuerdo con el Ministerio de Ganadería y Agricultura se han adoptado las medidas necesarias para que dicha Secretaría de Estado, mediante la presencia de funcionarios de la misma, de su repartición Sanidad Animal, verifique el buen estado sanitario y la calidad de la mercadería a depositarse, al tiempo que se detallen los kilajes de las entregas con determinación de si corresponden a carne de pollo /a o gallina en cada caso.

"Durante la vigencia del préstamo podrán realizarse retiros totales o parciales, debiéndose mantener en todo momento la relación de garantía original entre el saldo deudor de la cuenta y el valor de los productos, prendados de acuerdo con el adelanto que se hubiere otorgado.

"Será obligatorio para el beneficiario del préstamo la contratación del correspondiente seguro con el Banco de Seguros del Estado, con los derechos transferidos a favor de nuestra Institución.

El Banco se reserva el derecho de realizar las inspecciones técnicas y/o comprobatorias en cualquier momento y las veces que lo estime necesario.

"Luego del 15 de Octubre de cada año, no se podrán conceder nuevos préstamos por la presente línea de crédito, salvo resolución contraria del Banco.

"No obstante lo precedente, se posibilita el mantenimiento del saldo deudor que hubiere, mediando nuevas remisiones a las cámaras frigoríficas que permitan la sustitución de análogos kilajes, procurándose con esta medida poder librar a la venta mercadería que estaba depositada y que en razón del tiempo transcurrido sea necesario comercializar procurando evitar deterioros en su calidad.

"Se dispone que los servicios , en común acuerdo con el Consejo Nacional de Subsistencias y Contralor de Precios, adopten las medidas necesarias que permitan verificar el stock de esta mercadería en los momentos en que se considere necesario.

"Se reitera la codificación para este tipo de préstamos:

RECUADRO 15: 20301330
RECUADRO 24:3: 52
RECUADRO 29: 145

"No se tendrá en cuenta topes de capital para los beneficiarios de este tipo de préstamos.

Carlos H. Colistro
p. SUBGERENTE GENERAL"

Carlos Seoane
GERENTE

¿ JUICIO A FERRANDIZ?

ARTIGAS (por Roberto Viola , Corresponsal). La firme posición de la actualmente mayoría de la Junta Departamental (bancadas nacionalistas, frenteamplistas y la escindida 1515) están reuniendo antecedentes a los efectos de plantear Juicio Político al Intendente Municipal, Atilio Ferrandís.

La Comisión Departamental Naconalista solicitó a los ediles del Partido Nacional reunir pruebas de infracciones cometidas por dicho jerarca, elevándolas a las autoridades partidarias junto a la solicitud del planteo del Juicio al jerarca comunal.

Las bancadas nacionalista y frenteamplista han remitido al Tribunal de Cuentas un pedido de investigación de la gestión de la actual administración, sobre la que denuncian más de catorce irregularidades cometidas por el titular del ejecutivo comunal.

Extraoficialmente hemos podido recoger la información de que la Comisión Investigadora nombrada por la Junta Departamental habría constatado serias irregularidades que habrán de tomar estado público en los próximos días -en cuanto reinicie su gestión- ya que ha finalizado el conflicto del funcionariado del legislativo comunal, que impedía la labor correspondiente. Las informaciones que poseemos darían pie al planteo del Juicio Político. Sobre el particular, se producirán importantes novedades a la mayor brevedad.

INTEGRARON NUEVA MESA DE LA JUNTA

En la última sesión de la Junta Departamental se integró la Mesa que habrá de presidir el cuerpo en el período 1973-1974, la que está en manos de la oposición.

El Presidente será el edil nacionalista Dr. Luis María Sarasúa, primer vice la edil María Ester Rodríguez de Almeida y segundo el edil José Cirilo Apaolaza (nacionalista).

Esta elección se registró de la siguiente forma; por el Presidente votaron las bancadas nacionalista (11 ediles), Frente Amplio (2) y la escindida 1515 (3 ediles); la misma votación registrio la edil de la 1515 Sra. María E. A. de Rodríguez de Almeida. El edil Apaolaza fue apoyado por las bancadas nacionalista y frenteamplista absteniéndose la bancada colorada.

Esta es la primera vez en la historia de la Junta Departamental artiguense que un nacionalista la preside.

ESPECULACION EN CANELONES

CANELONES 28 (De nuestro Corresponsal, José Pedro Buves) La especulación que se registra en el Departamento de Canelones con alimentos de consumo popular especialmente en la Capital Departamental, causa indignación en la población. Es prácticamente imposible conseguir fruta; y cuando se consigue hay que pagar precios "astronómicos". Tomando por ejemplo la pera, que en Montevideo se vende a $ 140 el quilo, en Canelones, que se produce, se cobra a $ 250 y $ 300 y con inferior calidad. Otro tanto ocurre con la verdura; prácticamente esta plaza está a merced de algunos comerciantes inescrupulosos que especulan con la necesidad de la población.

Subsistencias debe intervenir y aplicar todo el rigor que la ley prevee en materia fiscal.

ARTIGAS: BREGAN POR OBRA VIAL

ARTIGAS, (Por Roberto Viola Corresponsal) Se ha intensificado la labor que viene desarrollando el pueblo artiguense en busca de una pronta bituminización de las rutas de acceso a la ciudad.

La campaña de estos últimos días -llevada a cabo a través de todos los medios de comunicación locales- ha comenzado a dar sus frutos en nuestro medio, donde existe ya el consenso unánime en cuanto a que la mejora de estas rutas es de vital importancia para el progreso del departamento.

Merced a una gentileza de la Cooperativa de Obreros RUTA AZUL CORA este corresponsal pudo recoger notas gráficas que ilustran estas líneas y que muestran a nuestros lectores el pésimo estado en que se encuentra Ruta 30 en el tramo Tranqueras - Artigas, única vía de acceso de nuestra capital con Tranqueras, Rivera y la moderna Ruta 5.

El Centro Comercial e Industrial -a través de sus comercios adheridos- las empresas de transporte y el Gobierno Departamental han planteado -en múltiples oportunidades- la necesidad del mejoramiento de estas rutas, pero hasta el momento sólo han logrado promesas.

Apenas se obtuvo durante la diputación del Dr. Belzarona, la construcción de dos puentes (Pintadito y Pintado) en el año 1960.

En reciente visita al Ministro de Obras Públicas Angel Servetti, una delegación artiguense integrada por los ediles Javier Arbiza, Carlos Parada y Abel Gallo , junto a representantes de instituciones de nuestra ciudad, recordó el pésimo estado de las rutas que atraviesan el departamento. En esa oportunidad el Ministro mostró interés y preocupación prometiendo una total bituminización de Ruta 4 (se están efectuando trabajos en un tramo de 50 kms.) y puentes insumergibles sobre la misma.

La semana anterior los Intendentes de Artigas y Rivera, Prof. Ferrandiz e Ing. Gutiérrez reiteraron el planteo de los ediles artiguenses. El Secretario de Estado manifestó que habrá de visitar en los próximos días nuestro departamento para recorrer en automóvil las rutas a efectos de proveer lo pertinente.

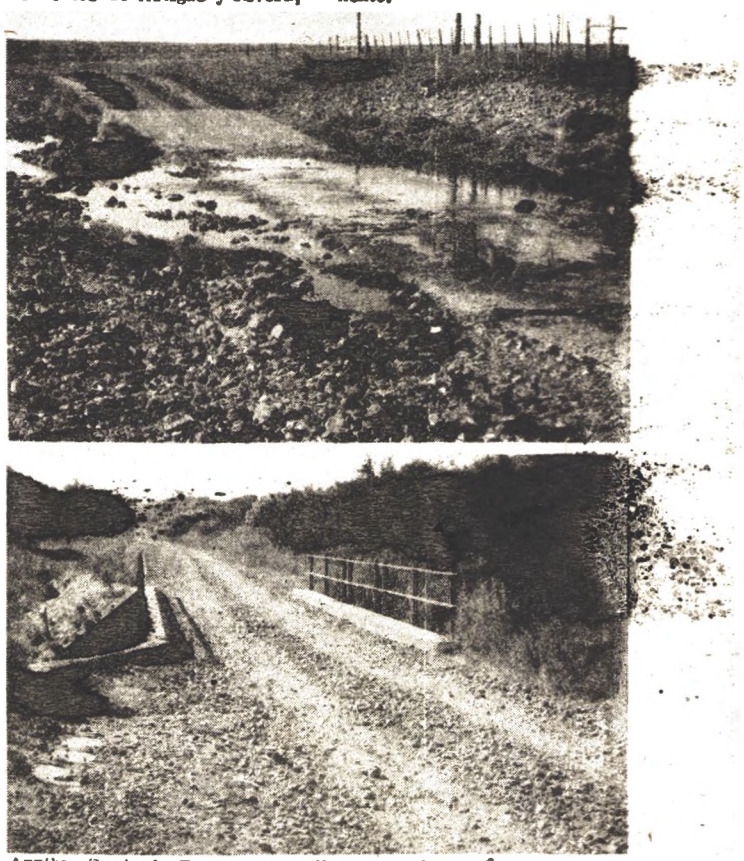

Arriba: Zanja de Brum, apenas llueve impide el tránsito por ruta 30. Abajo: Puente sobre Paso Mendiondo. Angosto y en pésimo estado

HABRA QUE HILAR FINO PARA "ALZARSE" CON LA COMBITRIPLE QUE TIENE POZO DE $ 1.185.782

MEJORES PARTIDAS

Para comenzar la jornada nos indica nuestro cronometrista, el sagaz y dinámico "Coco" Bufta a KAFRUNE. Con R. Domínguez y a la par de Chau París, hizo los 700 en 43" 2/5, bien.

MANE iba mejor que sus acompañantes King of Heart y Pico Blanco, cuando recorrieron los 800 metros en 50" clavados.

MURRIÑO está movido como para no sentir la relache. Completó formas pasando 800 en 51" sin que Leites lo buscara en algún lado.

ZARANDA viene dispuesta a borrar su estreno. Con Lacuesta ligeró bonito haciendo 500 en 29" 3/5, desde los 1.200.

TAWAI fue de lo mejor de la mañana al realizar 47" 4/5 con un final de 11" 4/5 en los 200 finales, guardando resto.

Pasamos en la sexta donde no hay nada digno de destacar, para enfilar las baterías hacia ASTRALON. El ahora pupilo de J. Cardozo hizo con D. Ribeiro y Triarco con A. Gómez, 700 en 42" 3/5, de recta, bien.

ALTHAIA rajó de lo lindo pasando 300 en 17" 3/5, en el derecho.

MULATO pugnará por mantenerse invicto. Anda como para que ello suceda. Con F. Acosta y Zoel con A.H. Pérez, hizo 800 en 51" 2/5, fácil.

CON la base del premio clásico "VENEZUELA" prosigue la seguidilla hípica de la semana de Carnaval. Esta vez el escenario es Maroñas y las "comparsas" que conforman los cotejos integran aceptables categorías.

TAWAI que se encuentra muy bien handicapeado será nuestro preferido. Al reprisar ganó en excelente forma y ha continuado perfectamente. NEPTUNO si corre como el pasado martes, será un poco menos que invencible.

1) KAFRUNE reprisa en inmejorables condiciones de entrenamiento y dado que alternará en una categoría que se le presenta por demás favorable es que le votamos. MAKOTE fue un buen potrillo.

2) MANE retorna a las lides y llevará nuestras preferencias. El de Giacoia tiene mejores marcas que los que le saldrán al cruce.

3) MURRIÑO debutó con una notable marca, ganando por varios cuerpos. Luego fracasó por haberse sentido y ahora reprisa puesto como para no fallar.

4) VINCULADA tiene algunos arrimes y dado que la carrera en que alternará es muy ordinaria, la votamos.

6) ABUELA ROSA es un handicap condicional exclusivo que se le presenta en extremo favorable. Es la más joven y la más sana. Además, anda bien en sus aprestos.

7) PROCURADOR procurará venirse de puntera a puntera. Ejercita en buena forma y ahora le tocó un lado favorable en la salida.

8) ALTHAIA vino precedida de estimables marcas en la vecina orilla, pero acá no respondió. Parecería que ahora sí, comenzará a hacerlo.

9) ASUAN ha estado corriendo en buena forma en categorías más severas. Se nos dice que está sano y que en Piedras se mueve satisfactoriamente. Si viene bien de allá, no creemos que lo superen.

PERIODICOS	1ra. CARR.	2da. CARR.	3ra. CARR.	4a. CARR.	5a. CARR.	6a. CARR.	7a. CARR.	8a. CARR.	9a. CARR.
AHORA	KAFRUNE	MANE	MURRIÑO	VINCULADA	TAWAI	A. ROSA	PROCURADOR	ALTHAIA	ASUAN
El D. Español	Gallison	Amón	Certify	G. Jugada	Rapallo	Yalung	Kipper	California	No Falló
El País	Kafrune	Mané	Murriño	Zaranda	Tawai	Moonlover	Procurador	Althaia	Mulato
La Mañana	Kafrune	Amón	Murriño	G. Jugada	Tawai	Moonlover	Invierno	Egín	Mulato
Ultima Hora	Makote	Mané	Murriño	G. Jugada	Tawai	A. Rosa	Invierno	Bambocha	Asuán
El Popular	Makote	Mané	Murriño	Zaranda	Tawai	El Pial	Procurador	Egín	Mulato
Acción	Kafrune	Amón	Certify	Anacagüita	Neptuno	A. Rosa	Procurador	Karimé	Mulato

PROGRAMA A DISPUTARSE ESTA TARDE EN MAROÑAS

1a. CARRERA — Premio REY DEL PUERTO — 1.600 Metros — A LAS 13.15

0/1/0/3	1 Apolón	56 X.X.	(8) Lepanto-Betty Grable	1	SORPRESA
5/3/5/3	2 Gallison	56/53 M.Rod'ez	(4) Bahram Son-Prodigal	2	Indicado
0/4/0/0	3 Benuto	55/51 N.González	(2) Bourbón-Aleluya	3	P. Ser
0/5/1/-	4 El Qsar	55 L. Pardiez	(7) Orgaz-Fatiha	4	Paga bien
4/3/0/5	5 Kafrune	55 R. Dom'ez	(3) Kiel-Algarabía	5	CANDIDATO
4/0/1/5	6 Murtón	55 L.Lacuesta	(6) Apúrese-Murucuyá	6	ENEMIGO
0/0/0/1	7 Rifle	55/51 R.Malvarez	(1) Richmond-Cunera	7	No atrae
4/4/1/-	8 Makote	51 C. Sanguinetti	(5) Lennox-Macá	8	S. Rival

2a. CARRERA — Pr. ALBION EMPIRE — 1.200 Metros — A LAS 14.00

(COMIENZA LA APUESTA COMBITRIPLE) (POZO $ 1.185.782)

0/0/1/2	1 D. Varela	57/55 M.Castro	(4) Ventolino-Palmira	1	Pueee ganar
0/0/0/0	2 Eco	56 L.A.Durán	(8) Fío-Es Fija	2	Corre mal
0/0/0/5	3 Pugliese	56/54 A.Fer'ez	(5) P. Union-Retahila	3	ENEMIGO
1/0/-/-	4 Amón	55 No corre	(3) Amiel-Ottawa	4	No corre
0/1/0/0	5 El Cuco	55 No corre	(2) Iluso-Trattoria	5	No corre
4/0/4/0	6 Estío	55 J.Rivero	(1) Eppi d'Or VIII-Alada	6	Es veloz
0/5/5/0	7 Karao	55 J.Firpo	(6) Kiel-Fauna	7	Alg. chance
0/2/3/5	8 L. Son	55 R. Espino	(9) Bahram Son-Londona	8	SORPRESA
5/5/5/1	9 Mané	55/54 P.Hernández	(7) Schotis-Málaga	9	CANDIDATO

3a. CARRERA — Premio TILINGO — 1.800 Metros — A LAS 14.40

(CONTINUA LA APUESTA COMBITRIPLE)

5/2/3/2	1 Mi Tormento	56 E.Gómez	(3) Capuchino-Almeja	1	ENEMIGO
4/1/-/-	2 Certify	55 M. Rodríguez	(1) Century-Lirompeya	2	P. Mejorar
0/1/3/5	3 Corambrero	55 No corre	(7) L. Astor-Perorata	3	No corre
3/5/3/4	4 Farmington	55 J.Gular.	(2) Acantilado-Retorcida	4	No olvidarlo
5/1/-/-	5 Murriño	55 L.Leites	(4) Mendocino-Murriña	5	CANDIDATO
1/4/4/3	6 Primaveral	55 S.Rivas	(5) A. Park-Trinada	6	C. Brava
2/0/0/0	7 Raulquel	55 E.Rivero	(6) Urundai-Sandowa	7	SORPRESA

4a. CARRERA — Premio ETON — 1.100 Metros — A LAS 15.15

(FINALIZA LA APUESTA COMBITRIPLE)

2/0/4/0	1 Anacagüita	55 C.Gómez	(3) Habano-Antítesis	1	ENEMIGA
0/0/0/0	2 Choquetaría	55/51 A.Fernández	(8) Boston Grass-Osaka	2	Mejorará
0/-/-/-	3 G.Loca	55 L.Lacuesta	(2) Boston Grass-Trivial	3	Es factible
2/5/0/4	4 G. Jugada	55 E.Gómez	(7) Habano-Gran Salvada	4	Gran carta
3/0/4/5	5 Mi Llorona	55 E. Rivero	(5) Urundai-Sandowa	5	Es indicada
0/0/-/-	6 Tekila	55 No corre	(1) Tejano-Bridona	6	No corre
0/0/3/0	7 Vinculada	55/53 A.Gómez	(6) Golden King-Semenza	7	CANDIDATA
0/-/-/-	8 Zaranda	55/53 M.Gonz'ez	(4) Solcre-Discordia	8	SORPRESA

5a. CARRERA — Premio VENEZUELA — 1.600 Metros — A LAS 15.55

(CIERRE DE LA APUESTA TRIPLETA)

Debuta.	1 Titanio	62 J.Marsiglia	(1) Anaram II-Trique	1	Va pesado
3/4/4/4	2 (Cabarí	60 A.Daluz	(4) Gallant-Holanda	2	SORPRESA
1/2/3/1	3 (Manderley	53 J.Gularte	(5) Tapuia-Dakma	3	Es temible
1/2/5/1	4 Neptuno	60 E. Gómez	(7) Earshot-Némesis	4	ENEMIGO
1/2/1/5	5 D. Gregorio	56 No corre	(6) Binomio-Rigoleta	5	No corre
1/2/1/0	6 Rapallo	53 R.Espino	(9) Aurreko-Riviera	6	Gran rival
3/0/3/2	7 B. e'Luz	52 L. Salazar	(3) Preclaro-Madam	7	Buena chance
0/4/2/3	8 Capitol	52 (No correrá	(2) Earshot-Capital	8	Como lance
1/0/3/1	9 Tawai	51 L.Beleia	(8) Falerno II-Oceanía	9	CANDIDATO

6a. CARRERA — Premio COPAIN — 1.300 MTS. — 16.35 HS

(COMIENZA LA APUESTA TRIPLETA)

3/0/2/0	1 Yalung	58 H. Guedes	(13) Jaklaro-Santana	1	ENEMIGO
0/0/0/0	2 Achtung	57/53 J. Domín.	(4) Cariño II-Inspiración	2	No convence
0/0/4/0	3 Akrón	57/54 C. Pereira	(10) Boucherón-Sarabella	3	Gran sport
0/2/0/3	4 A. Rosa	56 P. Hernández	(1) Binomio-Carmesí	4	CANDIDATA
0/0/2/0	5 D. Fulano	56/52 N. Muñoz	(2) Heraldo-Antropófaga	5	Fracasa
0/3/5/4	6 El Pial	56 M. González	(12) El Carite-Mi Carême	6	No atrae
0/0/0/0	7 (Moonlover	56 W. Tejera	(6) Montmartre-Moondash	7	SORPRESA
0/0/4/0	8 (Pilín	56/52 O. Domínq.	(5) Teherán-La Tuerta	8	Difícil
0/4/0/0	9 Fuyi	55 L. Leites	(11) Colt-Claudia	9	P. Mejorar
0/0/0/0	10 Acrocel	54 J. Giménez	(9) Bacanazo-Complicada	10	No seduce
5/0/0/4	11 Es Mío	54 F. Durán	(8) E. d'Or VIII-Avignon	11	Poca chance
1/0/0/0	12 Temblón	58 Alc. Falcón	(3) Teherán-Muscaria	12	Es veloz
0/0/0/0	13 H.L.	59 P. Arambillete	(7) Honorato-Legítimada	13	Alg. chance

7a. CARRERA — Premio REMATE — 1.400 MTS. — 17.15 HS.

(COMIENZA LA APUESTA TRIPLETA)

0/0/0/1	1 Rodín	56 A.H.Pérez	(8) S.John-Incautada	1	Reg. chance
0/5/2/5	2 Estrellado	55 J. Maldonado	(4) J. Tudor-Tabaj	2	P. chance
0/0/0/2	3 Astralón	55/53 D. Ribeiro	(1) Tibur-Azafata	3	No responde
0/5/4/5	4 Invierno	55 J. Carreiro	(6) Tapuia-Cirenaica	4	Llegó lejos
3/0/1/3	5 Kipper	54 J. Firpo	(9) K.Ardan-Vlady	5	ENEMIGO
0/0/0/1	6 Temerosa	54 G. Riboira	(10) Calatrava-Tecla	6	Fracasó
0/0/1/3	7 Zogú	54 (no correrá)	(12) El Carite-Albania	7	Indicado
0/0/4/0	8 Andi	54 X.X.	(11) Gallant-Karola	8	Paga mucho
5/3/0/0	9 G. Slam	51 L. Beleia	(7) Rubio-S. Heart	9	SORPRESA
0/0/0/-	10 Amito	50 M. Hernández	(5) Amiel-Hijasol	10	Difícil
3/0/0/0	11 Mitín	50 P. Hernández	(3) Misterioso-La Ficha	11	No corre
4/5/0/1	12 Procurador	50 G. Maldonado	(2) P. Union-Q. Mucho	12	CANDIDATO

LOS Nos. 7) Y 8) SE LIQUIDAN POR SEPARADO A PLACE.

8a. CARRERA — Premio HURACAN — 1.100 Mts. — 17.55 HS.

(FINALIZA LA APUESTA TRIPLETA)

5/3/3/-	1 Althaia	57 H. Castro	(3) Ahascragh-Munición	1	CANDIDATA
4/3/4/5	2 Bambocha	56 W. Cal	(9) Socio-B. Real	2	SORPRESA
2/1/0/5	3 California	56 J. Aguiar	(8) Texas-Baranda	3	ENEMIGA
4/1/3/-	4 Egin	55 X.X.	(5) Victory Roll-Egina	4	Es veloz
0/0/1/-	5 Karimé	55 J. Firpo	(7) K. Ardan-Stela	5	Rep. bien
0/0/0/0	6 Kristalia	55 S. Lerena	(4) K. Ardan-Goyaz	6	Es veloz
0/4/0/0	7 Picareca	55 J. Giménez	(6) Pinguito-Saeta	7	Es factible
1/4/0/-	8 Chatarra	52 J.J. Rivero	(2) Chiloé-M. Brava	8	INDICADA
0/0/3/0	9 Chiclana	52 R. Domínguez	(1) Cariño II-Lágrima	9	Puede ser

9a. CARRERA — Premio CUARAI — 1.300 MTS. — 18.40 HS.

0/1/2/0	1 G. Tom	59 No corre	(10) Garabato-Tolosa	1	No corre
1/1/-/-	2 Mulato	56 F. Acosta	(12) T. Dimanche-Cerrillera	2	ENEMIGO
2/2/1/1	3 No Falló 5	56 P. Hernández	(8) Zaparim-No Falla	3	SORPRESA
5/0/4/0	4 Asuán	52 L.A. Durán	(7) P.Union-Pompadour	4	CANDIDATO
0/0/0/0	5 Piranga	52 C. Pons	(9) Townsend-A. Morena	5	INDICADO
0/5/0/2	6 (Galerudo	51 no correrá	(1) P. Union-Galerna	6	----------
0/0/0/5	7 (Chillín	49 J. Carreiro	(3) Chopp-Esmeralda	7	Tiene chance
0/0/4/0	8 Ubajay	51 Alb. Falcón	(6) Noel-Castiza	8	Es factible
2/5/3/4	9 Aspa	51/48 G. Riboira	(5) Arezzo-Mimita	9	Gran carta
0/3/5/0	10 C. Rojo	48 G. Maldonado	(4) Desconfío-Vanguardia	10	Si está bien...
3/0/5/1	11 Epi	47 X.X.	(2) Epicarpio-M.Estrell.	11	Gran carta
1/4/4/0	12 Zinsonte	50 P. Arambill.	(11) Zorruelo-Zafra	12	V. en serie

LOS Nos. 8) Y 9) SE LIQUIDAN POR SEPARADO A PLACE.

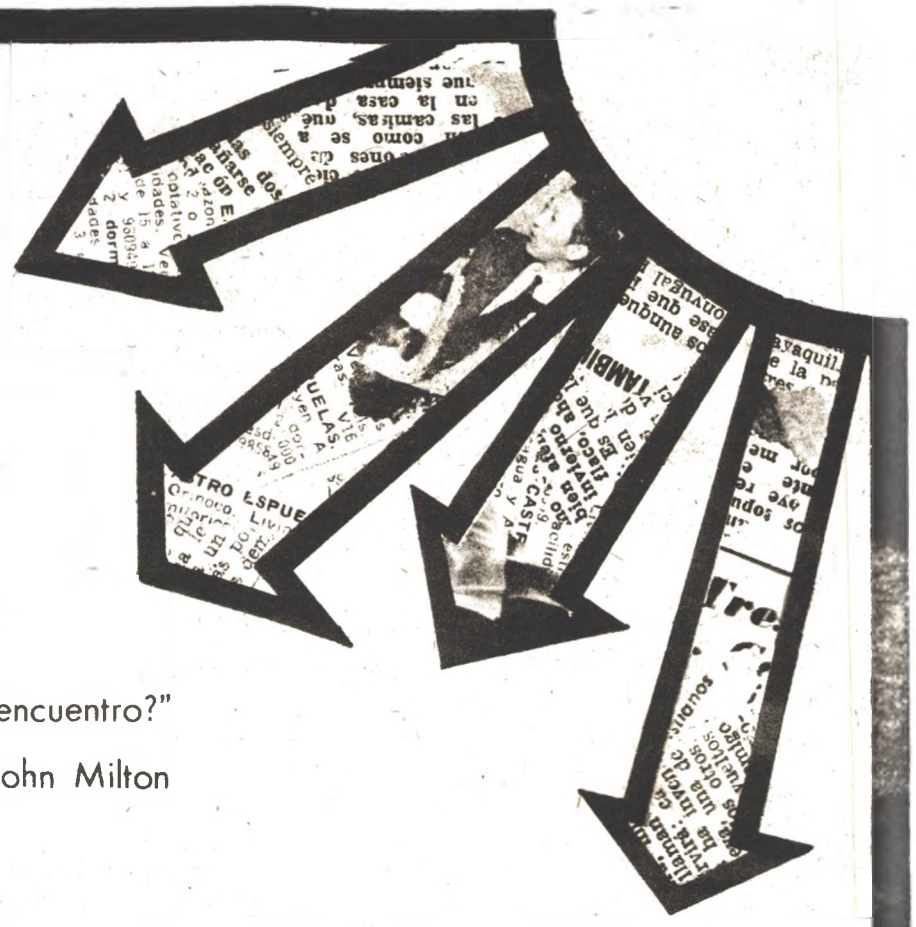

¿Cuánto vale LA VERDAD?

"Por sobre todas las libertades, dadme la libertad de conocer, de expresar mi pensamiento y de discutir de acuerdo con mi conciencia... Que haya lucha entre la verdad y la falsedad; ¿quién ha visto alguna vez a la verdad vencida, en libre y abierto encuentro?"

John Milton

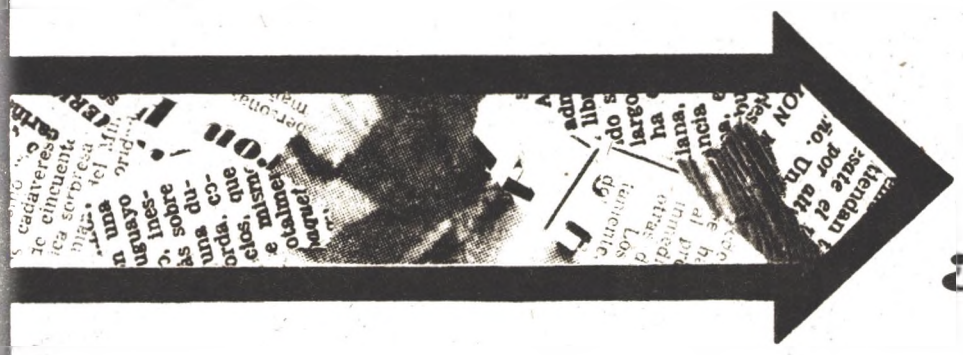

¿Cuánto cuesta LA VERDAD?

Ante todo, un gran esfuerzo: "Uno por ciento de inspiración; noventa y nueve por ciento de transpiración" Porque no se trata de buscar y encontrar la verdad, sino de confirmarla, analizarla, interpretarla, relacionarla con la realidad, hacerla inteligible para todos.
Sólo así la verdad, como profetizó Milton, vencerá en libre y abierto encuentro.
Pero además, aquí y ahora, decir la verdad puede costar aún mucho más: presiones políticas y económicas, mordaza, persecución, clausura parcial o total.
Este es el verdadero costo de la verdad. Y nosotros estamos dispuestos a pagarlo.
Porque actuamos únicamente en función de las necesidades e intereses de la mayoría.

Por eso, CUESTE LO QUE CUESTE,
ahora dice siempre
LA VERDAD, TODA LA VERDAD Y NADA MAS QUE LA VERDAD

operación mayoría

Ahora Carlos Alcántara es El Puntero. Garré Está 2o.

WALTER GARRE, del Dilicia, y Wilson Muñoz, del San Antonio de Florida, fueron los ganadores del día de ayer en la doble jornada de "Rutas de América"

Carlos Alcántara, del Policial, pasó a ser líder en la General. Segundo quedó Walter Garré. Por equipos sigue dominando el Fénix.

GRAN TRIUNFO DE GARRE

El sanducero volvió a ser "il-capo", y en el tramo entre Durazno y Florida salió en busca, no sólo de una victoria sino de la clasificación general.

Conjuntamente con Eugenio Miraballes, iniciador de la fuga, Luis A. Veras, Alberto Ferrazán, Carlos Alcántara y Juan Arballo, lograron adelantarse 5m.5seg. motivando modificaciones fundamentales en la carrera.

En el pelotón mayoritario, Odón Sanchez, Leonel y Niver Coussán, se fueron "cocinando" al tomar sobre sí la responsabilidad de la persecución. Cuando tuvieron que intervenir en el tramo contra reloj, le faltaron energías y perdieron la punta. Fue una etapa sorpresa. Nadie esperaba que en tan corto recorrido se produjeran variantes tan importantes. El decidido avance de los seis punteros, que caminaron a 41 kph sorprendió al pelotón. Cuando se decidieron a descontar, sólo un grupo reducido se organizó. Odón Sánchez "finalizó herido", pero conservando la malla de puntero.

Cuando los punteros venían entrando a la ciudad, sorpresivamente Alberto Ferrazán cambió de rumbo, y tras suyo fueron los restantes ciclistas. Un coche estacionado motivó una caida, que por milagro no produjo consecuencias lamentables.

Con problemas en sus máquinas, pudieron llegar a la meta. Walter Garré y Carlos Alcántara fueron los primeros seguidos por Arballo , Ferrazán , Veras y Miraballes.

RESULTADO DE LA ETAPA

1o. Walter Garré (Dilicia) 2h.14m.50s. prom. 40.840 kph. 2o.- Carlos Alcántara (Policial). 3o. Juan Arballo (Carmelo); 4o. Alberto Ferrazán (Fénix); 5o. Luis A. Veras (América)

WILSON MUÑOZ CONTRA RELOJ

Luego de una neutralización de 90 minutos comenzó el tramo contra reloj sobre 24.200 k. El triunfo correspondió al locatario Wilson Muñoz, joven representante del San Antonio.

Conocedor del camino y la distancia, supo ganar la carrera en la ida, donde empleó el mejor tiempo: 18m.30s. Al regreso marcó 16m.51s. totalizando 35m. 21 seg. Su promedio general en el tramo es de 41.074 kph. Excelente guarismo.

El ganador Wilson Muñoz, como decimos empleó el mejor tiempo de "ida" 18m.30s. a un promedio de 39.243 kph. El mejor registro al regreso fue para Alo H. Sckriky que marcó 16m. 37s. a una media de 43.691 kph. A la "ida" estableció 19m. , a 38.210 kph., con un general de 40.767 kph al totalizar 35m. 37 seg. o sea el tercer tiempo. Jorge Jh empleó para los 12.100 k. 18m. 50 s. prom. 38.548 , al regreso 16m.44s. prom. 43.386 kph. tiempo total 35m.34s. prom. gral. 40.824 kph. Fue segundo en la etapa.

1o. Wilson Muñoz (San Antonio); 35m. 21s. 2o. Jorge Jukich (Veloz); 35m.34s. 3o. Alfredo H. Sckriky (Marconi) 35m. 37s. 4o. Carlos Alcántara (Policial) 35m. 48s. 5o. Antonio Díaz (Fénix) 36m.3seg.

Penúltima: Florida-Minas

LA jornada a cumplirse hoy, entre Florida y Minas, es una etapa difícil, si bien no sigue el recorrido clásico, ya que "baja" por Ruta 5 hasta Canelones y luego por R. 11 se llega a R. 8, para enfilar rumbo a Minas.

El pavimento es bueno, con algunas zonas poceadas por R. 11.

Sin duda, el cruce de la sierra, será el obstáculo más duro que tendrán que sortear. Sobre los últimos kilómetros están el conocido y respetado repecho de la "curva de la muerte", donde deberán recurrir a toda la reserva de energías. La meta en la ciudad serrana demandará prodigación física.

Luego de la agotadora jornada vivida ayer, los pedalistas se tomarán un "descanso". Los que están "lejos" en la General serán facilitados para intentar alguna fuga.

Las escasas diferencias entre los punteros exigen una extricta vigilancia, haciendo imposible fugas sorpresivas. Para ganar hay que hacerlo "por muerte".

DETALLES GENERALES

Largada en Florida desde Plaza Artigas. Salida por A. Saravia R. 5, Mendoza (23.300 km.), Canelones (51, 800 km.), R. 11, Santa Rosa (77.400 km.), R. 11, San Jacinto (93.600 km.), embalaje bonificado R. 11, R. 8, Soca (120.500 km.) Solis de Mataojo (145.100 km.), Parador Salus (15.800 km.), Minas. (185.100 km.). Llegada Plaza Libertad.

Zona de aprovisionamiento: a los 78 km. sobre R. 11 y a los 145 km. sobre R. 8.

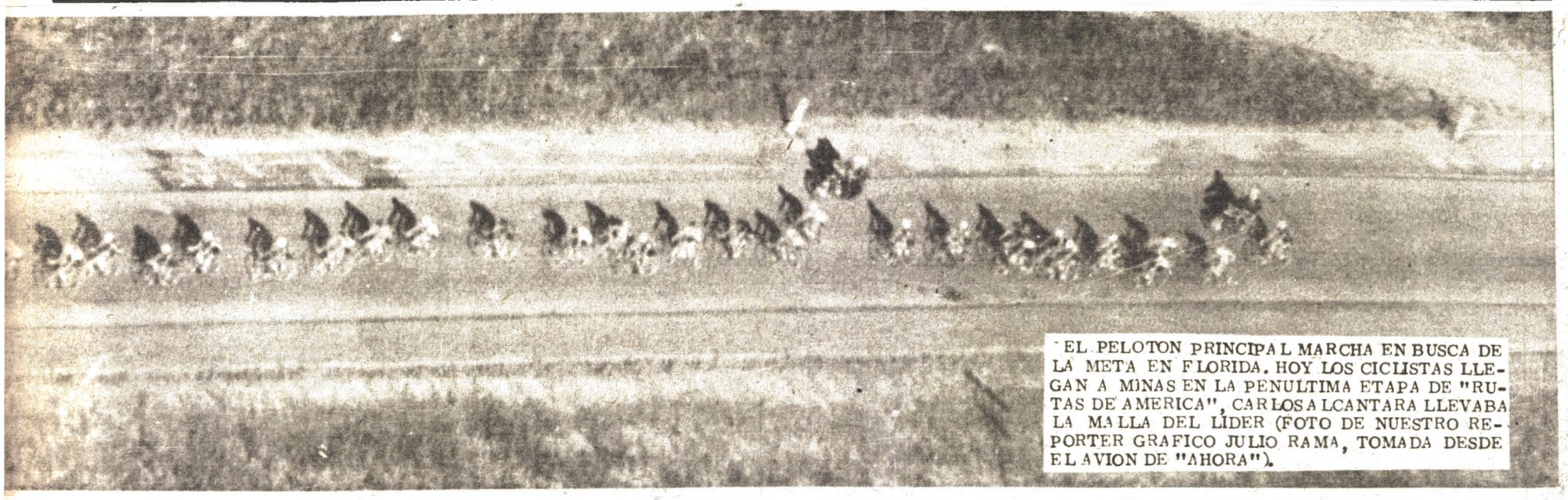

EL PELOTON PRINCIPAL MARCHA EN BUSCA DE LA META EN FLORIDA. HOY LOS CICLISTAS LLEGAN A MINAS EN LA PENULTIMA ETAPA DE "RUTAS DE AMERICA", CARLOS ALCANTARA LLEVABA LA MALLA DEL LIDER (FOTO DE NUESTRO REPORTER GRAFICO JULIO RAMA, TOMADA DESDE EL AVION DE "AHORA").

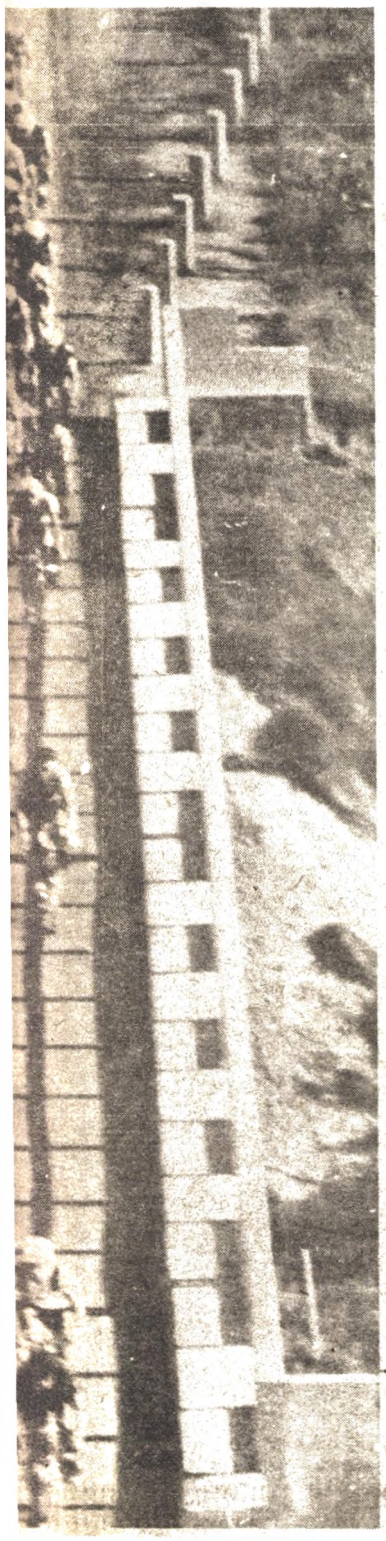

VENTAJA DEL LIDER: 21"

1º	CARLOS ALCANTARA (Policial)	29hs.17' 4"
2º	WALTER GARRE (Dilicia)	29 " 17'25"
3º	ROBERTO VARGAS (Bello Horizonte)	29 " 17'40"
4º	ALBERTO FERRAZAN (Fénix)	29 " 17'43"
5º	ODON SANCHEZ (Peñarol, Maldonado)	29 " 17'43"
6º	JUAN ARBALLO (C. C. Carmelo)	29 " 18'14"
7º	JULIO C. OLIVERA (Policial)	29 " 18'50"
8º	WILSON MUÑOZ (San Antonio, Florida)	29 " 19' 6"
9º	LUIS A. VERA (América)	29 " 19'37"
10º	EDGAR FURTADO (Armonía, T. y T.)	29 " 19'39"
11º	LEONEL COUSSAN (Peñarol, Maldonado)	29 " 20'19"
12º	NELSON BONATTI (Fénix)	29 " 20'22"
13º	ANTONIO DIAZ (Fénix)	29 " 21' 3"
13º	ALFREDO H. SCRICKY (Marconi F. C.)	29 " 21' 7"
15º	JULIO C. CASTRILLO (El Limite)	29 " 21'16"
16º	SAUL ALCANTARA (Caloi, San Pablo)	29 " 21'57"
17º	DANILO BERTIS (Alas Rojas, Sta. Lucía)	29 " 22' 5"
18º	JORGE JUKICH (Veloz)	29 " 22'10"
19º	NESTOR LORENZUT (A. Rojas, Sta. Lucía)	29 " 22'16"
20º	JORGE CORREA (Maroñas)	29 " 22'33"
21º	WALTER TARDAGUILA (América)	29 " 22'39"
22º	JULIO BARDESIO (Nimes)	29 " 23'25"
23º	LINO BENECH (C. C. Sauce)	29 " 23'30"
24º	JUAN P. BONILLA (Dilicia)	29 " 23'50"
25º	LUIS PIÑEYRUA (Bello Horizonte)	29 " 24'52"
26º	EUGENIO MIRABALLES (Armonía, T. T.)	29 " 25'21"
27º	DUMAS RODRIGUEZ (América)	29 " 25'22"
28º	JORGE BREVE (Caloi, San Pablo)	29 " 25'48"
29º	ELISEO ISMAEL RUIZ (América)	29 " 25'55"
30º	JORGE SILVA (Veloz, Salto)	29 " 26'
31º	GILBERTO ROLON (Platense, Tacuarembó)	29 " 26' 8"
32º	MARIO RODRIGUEZ (Artigas, San Ramón)	29 " 26'46"
33º	NIBER HERRERA (C. C. Minas)	29 " 26'48"
34º	RAUL CASTROMAN (Dilicia)	29 " 28'20"
35º	HUGO SINICH (Fénix)	29 " 30'33"
36º	JORGE BORRAS (C. C. Carmelo)	29 " 31'21"
37º	BRAULIO MASSE (C. C. Carmelo)	29 " 32'55"
38º	LEANDRO RODRIGUEZ (Dilicia)	29 " 33' 5"
39º	RODOLFO MALDONADO (Juventud Unida, San José)	29 " 34'39"
40º	ALDO FRANCE (Caloi, San Pablo)	29 " 36'50"
41º	WINSTON CAMILO (Dilicia)	29 " 39'25"
42º	WILFREDO ZAPIA (Peñarol, Durazno)	29 " 39'44"
43º	CARLOS COUSSAN (C. C. Pan de Azúcar)	29 " 43' 8"
44º	FERNANDO UNDARZ (Fénix)	29 " 43'54"
45º	WALTER GOLDONI (U. Cic. Maragata)	29 " 44'27"
46º	JUSTINO ARANA (Fritas, Tacuarembó)	29 " 46'54"
47º	QUINTIN ROSAS CORREA (Fritas, Tac.)	29 " 48'50"
48º	RICARDO VENTURELLI (Sao Caetano Esporte Clube)	29 " 49'39"
49º	ANDRES CORTES (Platense, Tacuarembó)	29 " 54'51"
50º	NIVER COUSSAN (Peñarol, Maldonado)	29 " 55'22"
51º	ROBERTO AMADO (Juventud, Carupá)	29 " 55'56"

POR EQUIPOS

1) CLUB CICLISTA FENIX, con 87 hs. 59'08"; 2) CLUB CICLISTA AMERICA con 88 hs. 07'58"; 3) SOCIEDAD DEPORTIVA DILICIA cn 88 hs.09'39"; 4) CLUB CICLISTA CARMELO con 88hs. 22" ¡)"; 5) CALOI DE SAN PABLO con 88 hs. 24'35"; y 6) CLUB ATLETICO PEÑAROL DE MALDONADO con 88 hs. 33'4".

TRES PASAJES DE LA ETAPA DISPUTADA AYER ENTRE DURAZNO Y FLORIDA, QUE GANARA WALTER GARRE, DEL DILICIA (FOTOS DE NUESTRO REPORTER GRAFICO JULIO RAMA, TOMADAS DESDE EL AVION DE "AHORA").

EMBORRACHESE CON LA COPA
RADIO FUTBOL 26
los invita a vivir la
LIBERTADORES
Relatos:
RUBEN CASCO
Comentarios:
HACHE ELE
Notas:
JUAN MARIA VANRELL
CX 26 SODRE
110 de su dial

AVISOS AGRUPADOS

TELEFS. 8 09 06

REPARAMOS

TODAS LAS MARCAS
cuchillas
vasos
juntas
bobinados
tapas
service
alen
COLONIA 1458
esq Medanos

Cortinas de Enrollar
Especialista arregla a domicilio. Llamar al Tel. 58.07.50

VENDO
CASA EN "EL PINAR"
Cerca de la Interbalnearia. 2 dorm., hall, cocina y baño compl.; garage, estufa a leña, churrasquera, agua y luz
Tel. 98.11.73 - 98.11.67 de 9 a 13 y de 16 a 20 hs.

COMPRAMOS ORO
Alhajas - Brillantes
Colonia 1744
de 10 a 16 hs.

Trajes de Vestir y Sport
SE ACEPTAN TELAS
"FUTURA MAMA"

SAN JOSE 1004 esquina Julio H. y Obes. Telef.: 91 37 21. MONTEVIDEO

TOCADISCOS Y GRABADORES
EL PORTEÑO
ELECTRICOS O A PILAS
Reparación Garantida
PERMUTA - COMPRA y VENTA
Colonia 1453 casi Médanos - Tel. 49 42 02

JARDIN DE INFANTES Y GUARDERIA
Las 24 horas del día.
Personal Especializado.
PRECIOS PROMOCIONALES
Bartolito Mitre 2838
Tel. 79.20.53

Basta de problemas con su vieja máquina de tejer SALERNO STRICK una organización dedicada exclusivamente a Máquinas de Tejer le ofrece ahora un servicio rápido, garantizado, en la reparación, compra, venta o permuta de su máquina de tejer - Especialistas en máquinas Knitax
SALERNO STRICK
DOBLE FRONTURA
TOTALMENTE METALICA
TRANSFERIDOR DE PUNTOS - DEVANADORES

SERVICE TV
en el día
A'KRON
Técnico especializado. Todas las marcas. Reactivamos tubos. Abonos mensuales
Tel. 49 38 12
79 44 41

SRA... REPARAMOS SU LICUADORA BRAUN, METEOR, ETC.
25 AÑOS DE EXPERIENCIA Y SERIEDAD GARANTIZAN SU REPARACION CON REPUESTOS LEGITIMOS
Julio Herrera y Obes 1568
Tel.: 91.52.28

DE TODO PARA PINTAR LUSTRAR - ENCERAR
PINTE
Hoy mismo
Pague en
10 cuotas

San José PINTURAS
San Jose 889 - Tel: 8 35 11

tapicería de autos
PEIXOTO Y FERNANDEZ
TECHOS VINILICOS
FUNDAS
CAPOTAS
TAPIZADOS ANATOMICOS
LAVALLEJA 2209 TEL. 4 61 62

LA CASA DE LA LICUADORA
REPARAMOS
SECADORES DE CABELLO
BATIDORAS KENWOOD
TRABAJOS GARANTIDOS
Neón Lux
MERCEDES 1407
EJIDO 1417

JUEGAN AC

ALEGRIA Y BULLICIO EN LA CONCENTRACION DE NACIONAL EN LOS CESPEDES, A LA ESPERA DEL CLASICO. EL CONJUNTO "LOS GABY'S" ACTUANDO ESPECIALMENTE PARA EL PLANTEL TRICOLOR CONCENTRADO.

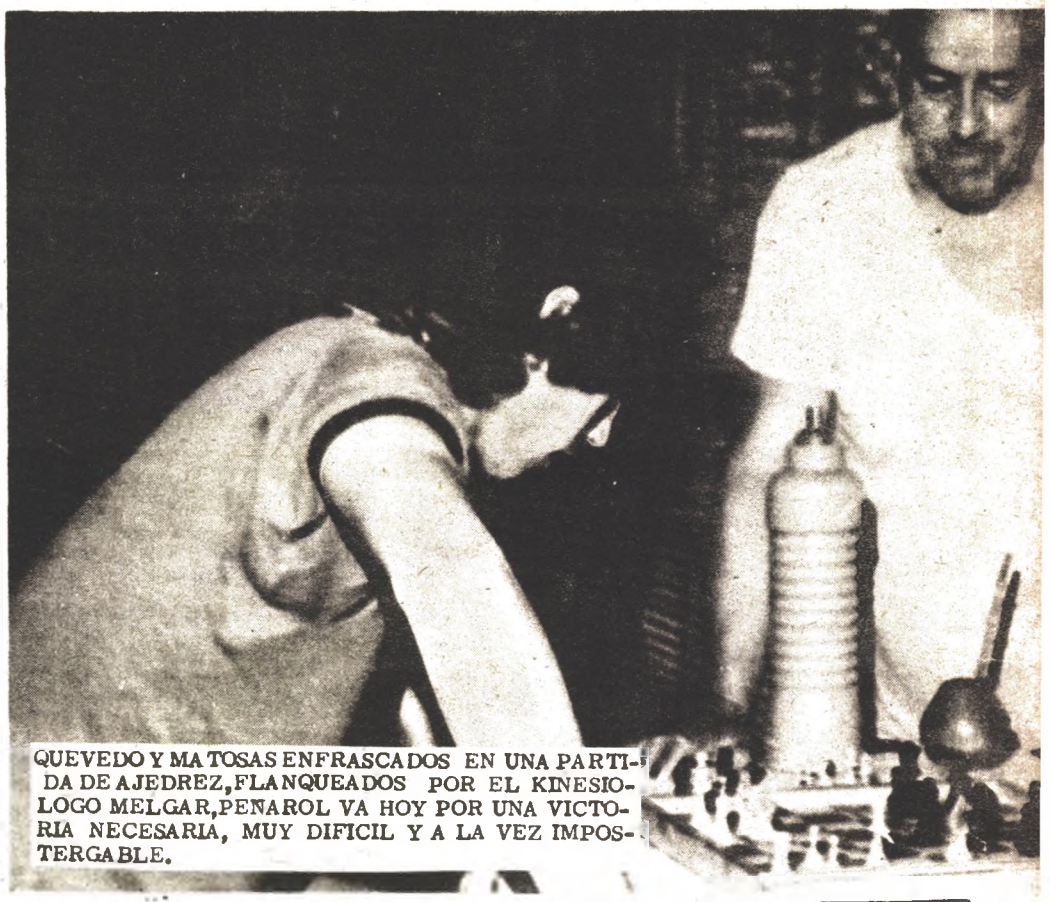

QUEVEDO Y MATOSAS ENFRASCADOS EN UNA PARTIDA DE AJEDREZ, FLANQUEADOS POR EL KINESIOLOGO MELGAR, PEÑAROL VA HOY POR UNA VICTORIA NECESARIA, MUY DIFICIL Y A LA VEZ IMPOSTERGABLE.

FINALES DE OFI

ESTA noche dará comienzo el Torneo de Campeones del Interior. Como siempre esta disputa está rodeada de enorme expectativa, desde el momento que servirá para calificar el mejor seleccionado de OFI.

Tres encuentros se juegan esta noche y el restante mañana por la tarde cuando en Florida el seleccionado local reciba la visita de Maldonado.

Paysandú uno de los serios aspirantes al título, se verá disminuido en su potencial deportivo por el alejamiento de Omar Rey su centro delantero goleador y el interior Lacleuad, quienes se enrolaron ya en el fútbol capitalino.

La programación de esta noche es la siguiente:

PAYSANDU - RIVERA (Parque Artigas) de Paysandú.

RIO NEGRO - FLORES (Parque Liebi's) de Fray Bentos.

CERRO LARGO - CANELONES (Estadio Municipal) de Cerro Largo.

El próximo sábado se jugarán las revanchas, oficiando de locales en la oportunidad los que hoy serán visita. Los equipos con mayor puntaje pasarán a la siguiente ronda.

A Y PIENSAN EN RIO

DOS DUDAS: WALTER CORBO Y MANGA

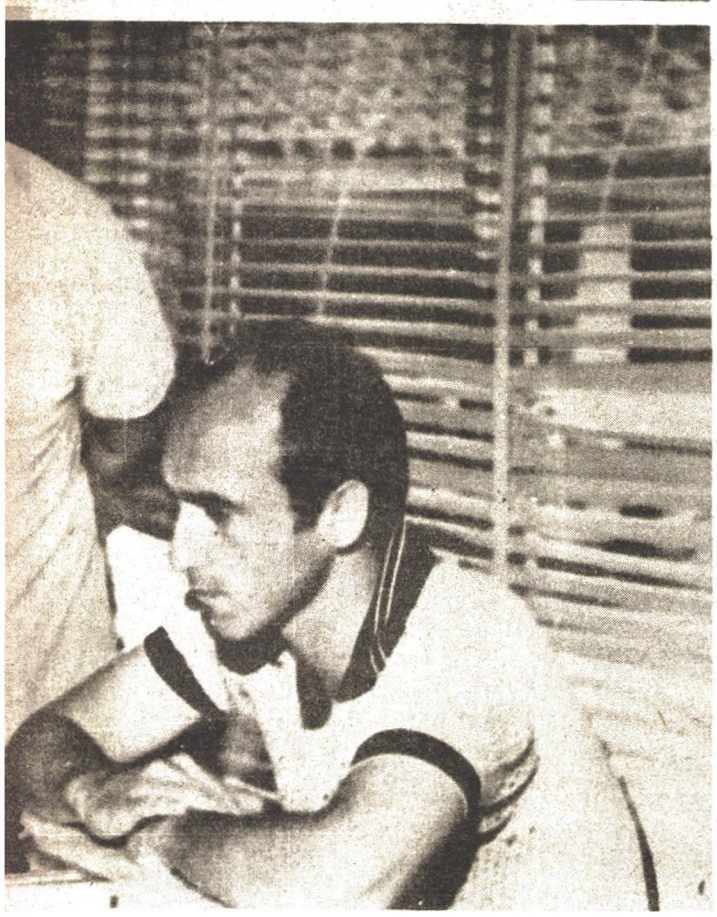

TODOS los clásicos son importantes. Pero este quizás más que ninguno, por la importancia de lo que se juega cada uno. Del resultado del partido depende el futuro institucional y deportivo de Nacional y Peñarol.

Una derrota significa en el caso de Peñarol la automática eliminación de ésta Copa Libertadores. Por lo tanto a los aurinegros sólo les sirve el triunfo. Y les sirve para mantener alentando una esperanza muy remota, pero esperanza al fin.

A Nacional la urgencia de puntos es por algo de más significación. El triunfo a los albos les facilitará las cosas de futuro. Porque si bien es cierto que les quedan dos partidos difíciles no es menos cierto que será en "su casa", lo que sin ser absoluta garantía, resulta una cuota importante de tranquilidad.

Nacional debe ganar para aspirar seriamente a ganar la serie. No le servirá un empate, que aunque no lo deje "fuera de concurso", le complica la chance que estará en función de un juego de resultados entre los otros competidores.

Por eso se prevé una lucha intensa desde el primer minuto. Ninguno de los rivals podrá "dormirse". Como siempre en ésta clase de partidos habrá unos primeros minutos de tanteos, de estudio, donde el nerviosismo pvevio, la emoción contenida se notará en los primeros choques.

Luego el partido se encauzará y prevalecerá quien meyor se haya plantado en el campo. Quien mejor haya planificado el partido, a quien mejor le respondan los hombres sobre el terreno.

DETALLES

CANCHA: ESTADIO CENTENARIO. HORA: 20.30.
JUECES: RAFAEL HORMAZABAL (CHILE) - LUIS PESTARINO (ARGENTINA) - HECTOR ORTIZ (PARAGUAY).
PRELIMINAR: HORA 18 Y 30: SELECCION 4TA. DIVISION - 4TA. DE PEÑAROL . JUECES: JOSE SAMPAYO - ROBERTO RODRIGUEZ Y JULIO CENTURION.

NACIONAL: MANGA O SANTOS, BRUNELL, MASNIK, UBIÑA, SORIA, BLANCO, CUBILLA, MANEIRO, ESPARRAGO , MAMELI Y MANTEGAZZA.
PEÑAROL: W. CORBO, O FOSSATI, MATOSAS, SANDOVAL, M. GONZALEZ, ACOSTA, H. FERNANDEZ, UNANUE, LAMAS, MORENA, R. SILVA, Y R. CORBO.

DUDAS EN LAS VALLAS

Por rara coincidencia las dudas mayores en los equipos se registran en ambos arcos. Manga, que se sintiera el jueves, será sometido esta mañana a rigurosa prueba para saber si será o no de la partida. Por las dudas, Etchamendi concentró al golero Cáceres.

En Peñarol el sentido es Walter Corbo y Faccio se vio obligado a llamar a la concentración a Julio González por si se viera obligado a poner a Jorge Fossati de titular.

No obstante en ambas tiendas se piensa que los goleros titulares serán de la partida, pero tampoco se descuidan detalles, o se dan ventajas de ninguna índole.

Todos saben la importancia que tienen los puntos. Este clásico puede ser decisivo para el futuro de ambos conjuntos.

SE REUNIERON CON AMERICO GIL

EN la tarde de ayer se produjo la entrevista prevista entre Don Américo Gil y la Comisión especial que se nombró en la Asamblea. La reunión fue muy grata, sin que por eso el Presidente de la AUF, diera una respuesta definitiva sobre el punto.

Quedaron en volver a reunirse previo a la Asamblea (que no sería el miércoles, pues hay ambiente para postergarla) una vez que Don Américo tome conocimiento de la realidad actual de la Asociación por intermedio de sus compañeros del Consejo Ejecutivo.

De todos modos algo se adelantó y puede servir para el futuro de la AUF. Don Américo está estudiando las posibilidades de regresar y eso ya es algo...

DEFENSOR EN PERU

Esta noche debuta Defensor en tierras incaicas enfrentando a la Selección "B" de Perú. Los "violetas" jugarán una serie de partidos en Perú y para ello apelaron al concurso de sus jugadores seleccionados.

ECUADOR DIJO NO

La Federación Ecuatoriana no aceptó la propuesta de la AUF, para cambiar la fecha del partido revancha a disputarse en Montevideo.

Las razones de los ecuatorianos se afirman en razones de programación local, que les impide aceptar la proposición de Uruguay.

SOY AURINEGRO

En virtud de disputarse el clásico en la noche de hoy, el programa "SOY AURINEGRO" que conduce y dirige José Valverde, será pasado mañana entre las 20 y 21 hs. en Canal 5.

JULIO TOYOS

Nuestro colega Julio Toyos ha sufrido la pérdida de su señor padre. Frente a la infausta nueva, acercamos al amigo la más sentida muestra de pesar de toda nuestra página deportiva.

MARACANA: BOTAFOGO Y PALMEIRAS

RIO DE JANEIRO, 9.- En Maracaná se disputará un importantísimo encuentro por el Grupo 2 de la Copa Libertadores de América. Botafogo con tremenda sed de venganza espera a Palmeiras, procurando un desquite de lo ocurrido en el Parque Antártica.

El encuentro comenzará a las 21 y 15 y será controlado por la terna de árbitros internacionales compuesta por José Favilli Neto; César David Coelho y Joaquín Gonçálvez. Las alineaciones de los equipos serán:

PALMEIRAS: Leao, Luiz Pereira, Alfredo, Eurico, Dudú Zecca, Edú, Leivinha, Milton, Ademir Da Guía y Nei.

BOTAFOGO: Cao, Brito, Osmar, Waltencir, Roberto Carlos, Marinho, Zequinha, Roberto, Jairzinho, Marco Aurelio y Dirceu.

GANO OLIMPIA

ASUNCION, 9 (AFP). Olimpia, subcampeón del fútbol paraguayo, venció esta noche aquí por tres a uno a su homólogo peruano, Universitario, en partido por las eliminatorias de la Copa Libertadores de América, Grupo Cinco.

Todos los tantos fueron marcados en el segundo tiempo. Diarte abrió el marcador para Olimpia a los 61', Verza aumentó dos minutos después y Sosa marcó el tercero a los 74. Por Universitario descontó Balletti a los 89 minutos, de tiro penal.

LECTURA DINAMICA

UNA DE CADA CUATRO MUJERES PREFERIRIA SER HOMBRE

Según acaba de revelar una encuesta demoscópica del Instituto Allensbach, el 25 por ciento de las mujeres de la República Federal de Alemania, habría preferido ser hombre, y uno de cada doce hombres habría preferido nacer mujer.

MUJERES SATISFECHAS: SOLO EL 61%

La pregunta era: "Si volviera Ud. a nacer, ¿qué le gustaría ser, hombre o mujer?" El 61 por ciento de las mujeres contestaron estar satisfechas con su sexo, el 26 por ciento que habrían preferido nacer hombres y el 13 por ciento restante no manifestó ninguna opinión. En cuanto a los hombres, el 88 por ciento contestaron estar satisfechos con su sexo, el ocho por ciento desearía ser del "sexo débil" y el resto manifestó no estar seguro o no tener opinión al respecto.

SE TERMINAN LOS ANIMALES

El caribu canadiense, la gamuza alpina, la vicuña peruana, el guazú-birá criollo el hipopótamo africano: por citar algunas de las especies cuyo número tiende más claramente a desaparecer de la tierra.

Los naturalistas del mundo entero se alarman ante la irracionalidad humana que está provocando la desaparición irreparable de numerosas especies animales en todos los continentes.

Tal es lo que sucede con los rinocerontes, confinados ahora casi exclusivamente a los zoológicos.

En relación con las conocidas gamuzas de los Pirineos y Alpes, la cosa ha llegado hasta tal punto, que las autoridades europeas han debido prohibir terminantemente la caza y matanza de gamuzas y ordenar un esfuerzo por lograr su reproducción y conservación en los escarpados Alpes. Similares medidas ha debido adoptar el gobierno peruano con relación a la vicuña, admirable animal que corre peligro de desaparecer.

AHH, LOS INSECTICIDAS

La principal fuente de oxígeno de la tierra es el plancton oceánico. Y se inculpa al DDT su penetración en el espesor del plancton, alterando el funcionamiento de esa gigantesca fábrica de oxígeno.

Ya no es noticia la llegada de radiofotos provenientes de Europa o Estados Unidos de América en las cuales apreciamos ingentes cantidades de pescados muertos por la acción de insecticidas o deshechos industriales en los ríos o lagos del hemisferio norte.

El flit, por ejemplo, ha sido prohibido por ley en los Estados Unidos de América.

GUAZU-BIRA, CERVIDO AUTOCTONO DE LAS SERRANIAS URUGUAYAS. TAMBIEN EN VIAS DE EXTINCION

"PESA UNA AMENAZA"

Es aleccionador, al respecto, lo que ha manifestado Sir Julian Huxley: "Los animales salvajes del este de Africa constituyen una fuente de asombro y de envidia para el mundo entero. Pero aunque únicos por su abundancia y su variedad, han disminuido seriamente en el pasado, y sobre su futuro inmediato pesa una amenaza".

"Con el aumento alarmante que se ha registrado en la caza furtiva, el aumento igualmente alarmante de la población, los nuevos métodos de lucha contra la mosca tsé-tsé y contra las enfermedades del ganado, el movimiento actual en el sentido de refinar la explotación agrícola y de servirse de la técnica moderna, la difusión de la idea del valor del dinero entre la población africana (en vez del concepto del trueque que ésta tuviera bien arraigado hasta ahora), y el surgimiento súbito de tantos gobiernos nuevos en el país, la situación se ha hecho crítica".

ESTOS MONITOS PASEAN. ¿PRONTO ESTAS ESPECIES SERAN CONFINADAS EXCLUSIVAMENTE A LOS MUSEOS URBANOS?

"POR UN ABISMO"

"El futuro de la fauna salvaje del continente está ligado al de la conservación de los recursos naturales, y los dos se encuentran actualmente en la balanza. El próximo quinquenio, o el próximo decenio a lo sumo, serán decisivos en el sentido de determinar si todo va a precipitarse por un abismo sin posibilidad de retroceso alguno, o si por el contrario va a marchar hacia arriba por el camino de una explotación racional y benéfica".

"Todavía se puede salvar ese patrimonio, siempre que los interesados en su conservación sean capaces de inducir a los gobiernos y al público africano a comprender y seguir un criterio ecológico en esa obra de rescate".

"En la Unión Sudafricana, los grandes animales montaraces han cesado prácticamente de existir, excepto en unos pocos parques nacionales y reservas, o en granjas donde se los conserva expresamente como elemento de ganancia comercial; el bucéfalo o gnu se ha extinguido casi completamente, y un tipo de cebra llamado cuaga ha desaparecido por completo".

Esto Interesa

BECAS DE HOLANDA

Becas para cursar estudios diversos en Holanda, han sido ofrecidas al gobierno uruguayo. De las condiciones requeridas para aspirar a ellas se informa en la Comisión Honoraria para Fomento de Becas, en el Ministerio de Educación y Cultura, Sarandí 444, piso 1, todos los días hábiles menos martes y viernes, en horario de 7.30 a 11.

Damos a continuación detalle de las mismas:

-Cría de Aves y Cerdos (Holanda) vence Marzo 15.

-Ciencias Sociales (Holanda) De Set 3 a Jul. 74. Vence Abril 9.

-Administración de Granjas y Cooperativas (Holanda). Vence abril 15.

-Mecanización de Granjas (Holanda) Vence Abril 15.

-Entrenamiento Radio y TV (Holanda) 15/8/73 al 15/12/73. Vence el 1o. de Mayo.

-Industrialización (Holanda) del 16/7/73 al 24/8 73. Vence Mayo 7.

LICEOS MILITARES DEL INTERIOR

Habiéndose creado recientemente Liceos Militares en las ciudades de Durazno para alumnos externos y en Minas y Paso de los Toros para alumnos internos, durante el presente año lectivo funcionarán en los mismos grupos de Tercer Año.

A tales efectos el Comando General del Ejército llama a inscripción a aquellos aspirantes a ingreso que hayan aprobado el examen correspondiente en el Liceo Militar "General Artigas" y no hayan obtenido beca.

Los interesados deberán presentar su solicitud antes del 19 de marzo de 1973 en cualquier Unidad del Ejército de las localidades del Interior o en Montevideo en el Estado Mayor General del Ejército, Paraguay No. 1241, todos los días hábiles de 8 a 12 horas.

EL TIEMPO

Pronóstico del tiempo emitido por la Dirección General de Meteorología y válido hasta las 18 horas de hoy:

Estado general: Bueno.

Cielo algo nuboso y nuboso.

Temperatura en ascenso.

Vientos del Sureste al Noreste suaves y moderados.

Perspectivas para mañana domingo: Tiempo bueno.

Cuadro sinóptico: Un sistema de alta presión cubre al país.

ANECDOTA

Pierre Doris cuenta que cierta dama de edad canónica publicó el siguiente aviso en un periódico especializado:

"Viviendo en un aislamiento glacial, ando buscando un amigo, capaz de dar calor a mi hogar desierto".

A los pocos días recibió una docena de catálogos ofreciéndoles estufas.

CASO

"En mi próxima película contaba Edwige Feuillère - luciré un vestido negro sensacional que lo atrae todo: las manchas, el polvo y los hombres".

VERDAD

Convendría que alguna vez pensáramos a dónde llegaremos con tanta prisa.

CORREO

No malgaste su tiempo, señor mío; levántese lo más tarde que pueda.

DICHO

A cada puerco le llega su San Martín.

CANTAR

Aquí yace una doncella/, hija del tío Lagarto,/fue muy candorosa y bella./ La pobre murió de parto. (P. Martínez de la Rosa).

AYER

"Una vida inútil equivale a una muerte prematura" (J. W. Goethe).

...Y HOY

"El futuro empieza todos los días" (Charlie Chaplin)

DECIAN ASI

* Fortiter in re, suaviter in modo.

* Fuertemente en la cosa, suavemente en la manera.

FALTA UN DETALLE

NO se si están enterados, pero lo cierto es que "en ningún caso se permitirá que las cárceles sirvan para mortificar, y sí sôlo para asegurar a los procesados y penados, persiguiendo su reeducación, la aptitud para el trabajo y la profilaxis del delito".

Muchos pensarán que la precedente es una afirmación subversiva y que al hacerla corro el riesgo de tener que ir a averiguar personalmente su exactitud. No importa. Esas aprensiones (o esas esperanzas) constituyen el precio mínimo que debe pagar un periodista dispuesto a decir sus verdades. Añado, sin ánimo alguno de disculpa, que la frase entre comillas pertenece al artículo 26 de la Constitución.

Ocurre algo curioso con ciertos apotegmas de la Carta Magna. En algunos casos aparecen conjugados en el presente del indicativo, lo que les confiere una vigencia sempiterna; tal lo que sucede con las libertades "bien", los derechos no merzunes. "La propiedad es un derecho inviolable", comienza el artículo 32, y no hay tu tía: leído hoy, anteayer o pasado mañana, el precepto es incuestionable.

En cambio, para establecer el "habeas corpus" o para proscribir el carácter mortificante de las cárceles a que antes aludía, los verbos están conjugados en tiempo futuro. Esos artículos, pues, expresan una aspiración programática; son buenos deseos más que imposiciones.

Por lo tanto, ni la mugre, ni el hacinamiento, ni la inmovilidad, ni la fetidez, ni la sodomía, ni las cucarachas, ni la corrupción, ni el salvajismo, ni el calor, ni el frío, ni la ociosidad, ni el sadismo, ni la sífilis, ni las cuchilladas, ni las otras delicias que se congregan en el Establecimiento de Detención de Miguelete, conforman por sí mismos hechos inconstitucionales. Eso sería inconcebible en un estado de derecho. Son, simplemente, hechos reales. Imprescindibles, además, porque de lo contrario no tendría sentido ponerse a imaginar el futuro mundo armonioso que bosquejan los constituyentes cada 10 o 20 años.

Ello no obsta para que las autoridades traten de acercar lo más posible ese futuro incierto; al contrario, es su trabajo. Dicha obligación funcional puede ser encarada de varias maneras. En el caso de los reclusos de Miguelete, la alternativa es acondicionar el local o trasladarlos de allí. La primera es una opción larga y trabajosa; se necesitan miles de ladrillos y toneladas de portland y buena voluntad, tres materiales caros y escasos. La segunda es relativamente fácil.

Pero ¿a quiénes trasladar?. ¿A un banquero ilustre o a un punguista?. ¿A un escruchante o a un edil, aunque éste no tenga respaldo de su partido?. ¿A un rapiñero atorrante, que no vive allí peor que en su cantegril de origen, o a un industrial provechoso?. Plantearse el problema es solucionarlo.

Sólo le queda al Dr. Bolentini un asunto a resolver: asegurar a Peirano, a Regusci y a Cabrera Giordano, verbigracia, y al mismo tiempo volverles a infundir la aptitud para el trabajo.

PANGLOSS

UN CHISTE IDIOTA

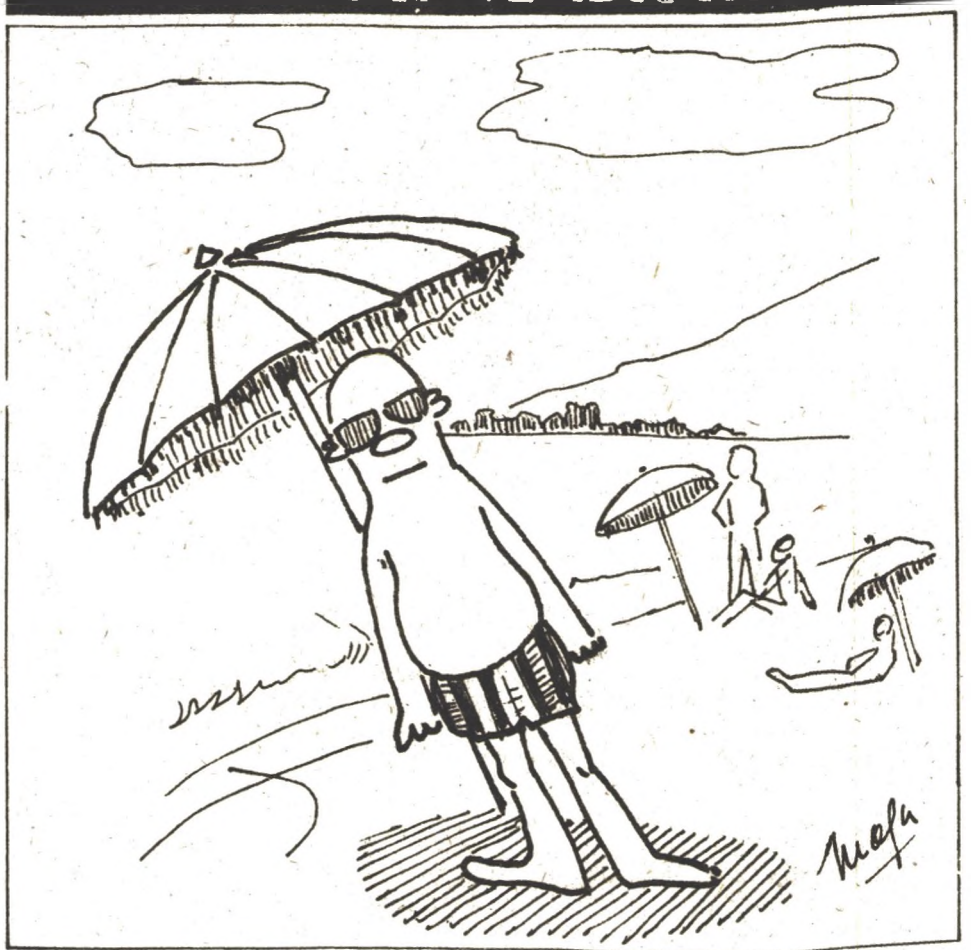

crucigrama

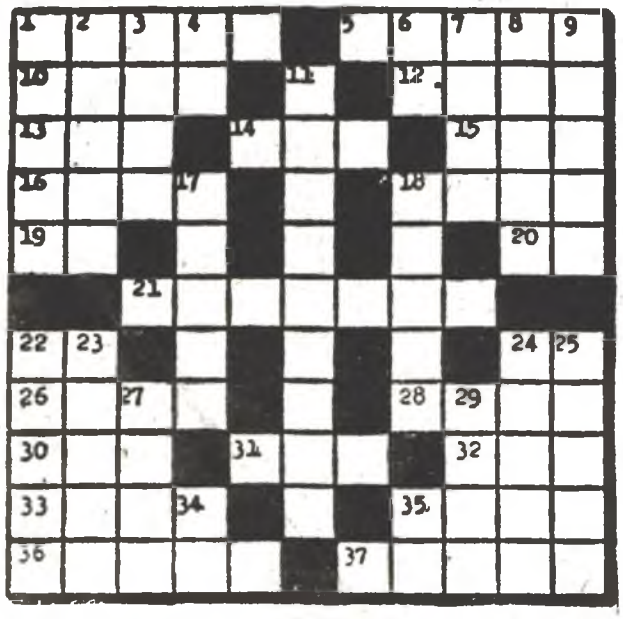

HORIZONTALES. 1) Arbol de la familia de las móreas. 5) Parte superior de la cerviz (plural). 10) Nombre de una consonante en su pronunciación suave (plural). 12) Espada antigua de hoja corta. 13) Prefijo que significa cien. 14) Une con ligaduras o nudos. 15) Astro luminoso, centro de nuestro sistema planetario. 16) Barra que une las dos ruedas del carruaje (plural). 18) Señala bienes para una fundación o instituto benéfico. 19) Iniciales de República Argentina. 20) Terminación de infinitivo. 21) Vierte una obra de una lengua a otra. 22) Iniciales de Orden Directo. 24) Símbolo químico del argo. 26) Armadura antigua a modo de jubón de mallas. 28) Duelo, aflicción. 30) Empleo, utilizo una cosa. 31) Perro. 32) Igualdad de nivel de las cosas. 33) Une, junta dos cosas, con goma o cola. 35) Hendidura o quiebra que se hace en una cosa. 36) Elogia, hace alabanzas de una persona. 37) Inquietud de la persona que teme que aquella a quien ama dé su preferencia a otra

VERTICALES. 1) Mover o menear acompasadamente. 2) Parte exterior del oído. 3) Riñón. 4) Moneda de cobre de la antigua Roma. 6) Abreviatura de usted. 7) Suceso, acontecimiento. 8) Extrae todo líquido que hay en un sitio. 9) Echar sal. 11) Torpes, atolondradas. 17) Tela cuyo tejido forma unas líneas diagonales. 18) Perteneciente al duque. 22) Toma posesión de una cosa. 23) Especie de palio o colgadura que suele colocarse detrás del sitial. 24) Senda por donde se abrevia el camino. 25) Flor hermosa de gran perfume (plural). 27) Manto que constituía el traje nacional romano. 29) Río de Rusia. 34) Preposición inseparable que denota separación. 35) Nota de la escala musical.

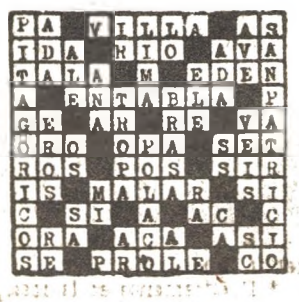

historietas historietas historietas

SITI

Por Angel

HUMORBO

Por Bocha

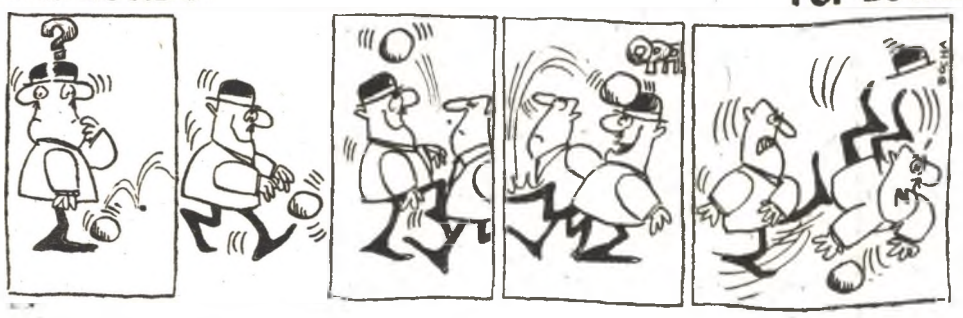

AGEN-TITO

Por Angel

CESAR CHARLONE LLEGA AL JUZGADO

MELCHOR "BEBE" PACHECO SE RETIRA LUEGO DE DECLARAR

SERCOBE: INTERROGADO CHARLONE, LA RESPUESTA DE PACHECO EN LA CORTE

JORGE PAEZ VILARO, OTRO DE LOS INVOLUCRADOS

EL PRIMO DE PACHECO ARECO LLEGA AL JUZGADO A "DEFENDERSE"

SE REENCONTRARON LOS "VIEJOS CONOCIDOS"

El "affaire UTE-SERCOBE" dio lugar ayer a nuevas actuaciones judiciales. El Dr. Marabotto -tal como AHORA lo había adelantado con carácter de absoluta exclusividad- interrogó al ex Ministro César Charlone y diligenció varios interrogatorios y careos, en dos de los cuales participó el Dr. Ulisses Pereyra Reverbel. Mientras tanto, la respuesta de Pacheco Areco al exhorto que librara el Juez actuante, se encuentra en la Suprema Corte de Justicia, estimándose que recién el lunes lo recibiría el Juez, porque el trámite requiere la firma del Ministro Dr. Rómulo Vago, que se encuentra en el interior. Anoche, finalizadas las actuaciones de una jornada intensa, trascendió que no habrán nuevos interrogatorios y que en la semana próxima el Juez elevará el expediente al Fiscal de Crímen de Segundo Turno.

COMPARECE CHARLONE

Tal como lo informara AHORA en carácter de exclusividad y absoluta primicia y contradiciendo a aquellos que insinuaban incredulidad, ayer compareció ante el magistrado actuante, el ex Ministro de Hacienda, César Charlone.

Antes de las 15 horas, tal como estaba previsto, Charlone se hizo presente en el Juzgado de Instrucción de 5o. Turno, lugar donde ultimamente trabajaba el juzgado a las órdenes del Dr. Marabotto. Pero una vez más, el movedizo magistrado había decidido cambiar el centro de operaciones y Charlone, una vez alertado se dirigió, acompañado por dos personas, a la sede oficial del Juzgado de Instrucción de 2o. Turno, en la calle Mercedes 933.

Con notoria dificultad de traslación, ascendió la escalera y se entrevistó con el Dr. Marabotto. Quince minutos después, se retiró en un taxi rumbo a su domicilio de Colonia y Ciudadela. El juez habría moderado su interrogatorio en atención a la avanzada edad del testigo.

LA VINCULACION DE CHARLONE

Según trascendió, dos serían las interrogantes planteadas que motivaron la citación de César Charlone. En la época en que se celebró el convenio UTE-SERCOBE ocupaba la titularidad del Ministerio de Economía y Finanzas y, sin duda alguna, por las directas vinculaciones con los acusados en el hecho que se investiga, podría aclarar varios puntos oscuros. Otra de las razones deriva de que las declaraciones prestadas por algunos de los testigos, de las que se desprende la posibilidad de que Charlone hubiera demorado por algo más de un mes la tramitación del decreto correspondiente en el negocio UTE-SERCOBE. Esto último se debería a que Charlone habría sospechado las irregularidades que rodearon las tratativas.

COMPARECIERON "VIEJOS CONOCIDOS"

Como puede verse, varios son los puntos oscuros en la investigación del intrincado problema. A pesar de la imposibilidad momentánea de recibirle declaración a Charlone, la actividad continuó a ritmo febril en la sede judicial. El careo previsto entre los restantes implicados pudo finalmente llevarse a cabo y así fue como pudo verse desfilar a "viejos conocidos" de la prensa y del pueblo.

Por un lado los comisionistas: Horacio García Capurro (1.5%), Melchor Pacheco (0.3%), Jorge Márquez Escalada (1.5%), y Miguel Paez Vilaró. Por otro, los representantes de FICOEX S.A. y MERCADEX S. A. Jorge Marques Escalada (también comisionista), Jorge Bassols y Haroldo Marín. También, por supuesto, asistió el "hombre que confía en la justicia", Ulysses Pereyra Reverbel.

Hoy más que nunca, las puertas del Juzgado permanecían custodiadas e inaccesibles a la prensa.

Una hora y quince minutos después, Pereyra Reverbel se retiró del Juzgado, sin aceptar un dialogado con la prensa. Este hecho, es muy significativo, puesto que en contraposición a su actitud de los últimos días, el rostro del ex Interventor de UTE estaba serio por demás..

Se supo después que en la tarde se efectuaron las siguientes diligencias: careo entre Pereyra Reverbel y el Ing. Mendiola asesor de UTE, careo entre Pereyra Reverbel y los representantes de MERCADEZ y FICOEX; careo entre todos los que actuaron como comisionistas.