ALEMBERT VAZ, EXCLUSIVO: "NO PUEDE HABER CONSULTA POPULAR SIN PLENA VIGENCIA DE LA CONSTITUCION"

AYER: MUCHO RUMOR Y POCA NOTICIA

Sabado 28 de Julio de 1973 - Año 2 - No. 686

PESE A EXTRAÑOS MOVIMIENTOS, LA NOCHE FUE TRANQUILA, AUNQUE FRIA Y CON DENSA NIEBLA

ASESINATO DE ALTO OFICIAL NAVAL CONMUEVE A CHILE

LAS DENUNCIAS DE LA UNIVERSIDAD RECIEN HOY SE ENTREVISTARAN EL RECTOR Y EL MINISTRO DEL INTERIOR

TIEMPOS DE BRUMA

AYER LA NIEBLA SIGUIO CUBRIENDO LA CIUDAD, SIENDO PARTICULARMENTE DENSA EN LA PLAZA INDEPENDENCIA. LA ESTATUA DEL PROCER ESTUVO TEMPORARIAMENTE ECLIPSADA, PERO TODOS SABEMOS QUE ES POR CORTO PLAZO PUES AUN CUANDO DEMORE UN POCO EL TIEMPO TERMINARA POR MEJORAR

20 DIAS

HACE VEINTE DIAS SIGUEN DETENIDOS LOS GENERALES SEREGNI Y LICANDRO Y EL CORONEL ZUFRIATEGUI

SEREGNI

"LA TIRANIA SE ALIMENTA CON LA MENTIRA Y SE DEBILITA CON LA LIBRE CONFRONTACION DE LAS IDEAS"

4 de Febrero de 1972

DIA BRUMOSO EN CASA DE GOBIERNO

BORDABERRY PERMANECIO EN SUAREZ * VISIBLES MEDIDAS DE SEGURIDAD FUERON ADOPTADAS EN EL CENTRO DE LA CIUDAD * SOLO PACHECO SERE ESTUVO EN PALACIO ESTEVEZ

Prácticamente no hubo ayer actividad en Casa de Gobierno.

El Sr. Bordaberry, no se hizo presente durante toda la jornada, permaneciendo en la residencia de la Av. Suárez y los periodistas acreditados en el Palacio Estévez, sólo registraron la presencia del Secretario de la Presidencia, Dr. Alvaro Pacheco Seré. Durante el día se observó una inusual movilización de efectivos militares y policiales en toda la ciudad y particularmente en las adyacencias de la Plaza Independencia. Poco después de las 20 horas los periodistas fueron sorpresivamente desalojados de la Casa de Gobierno, mientras se adoptaban visibles medidas de seguridad con efectivos del Ejército. Cerca de la medianoche, mientras se espesaba la niebla que durante todo el día cubrió la ciudad, todo volvió a la normalidad, sucediendo a los inusuales movimientos de la jornada una tensa calma. Los rumores que habían circulado profusamente parecían desdibujarse en la bruma londinense de un Montevideo que se ha acostumbrado a los cambios vertiginosos.

La Residencia de la Avenida Suárez, con la custodia habitual y sin ningún refuerzo visible, albergaba al Sr. Juan María Bordaberry que mantuvo reuniones con integrantes de su equipo hasta altas horas. Estuvo allí el Ministro del Interior, Cnel. Bolentini, que abruptamente postergó para hoy una entrevista con el Rector de la Universidad en razón de que había recibido una citación urgente del Primer Mandatario.

EN CASA DE GOBIERNO

Desde las primeras horas de la tarde de ayer, se observó una inusual movilización de efectivos militares y policiales en toda la ciudad, fundamentalmente en las adyacencias de la Plaza Independencia y Ciudad Vieja.

En Casa de Gobierno, hasta ese momento la actividad fue la normal para los días viernes, sin que se observara ningún detalle distinto. A partir de las 16 horas, no obstante, efectivos militares reforzaron la guardia interna, mientras que un destacamento del Sexto de Caballería, se ubicaba sobre la calle San José y Florida.

Se supo en ese momento, a través de informaciones provenientes desde el exterior de la Casa de Gobierno, que horas más tarde se reuniría en forma extraordinaria el Consejo de Ministros. Esa versión tuvo confirmación luego cuando se tomó conocimiento de una orden de Bordaberry para preparar el salón de sesiones del Gabinete Ministerial. No obstante, esa reunión no llegó a concretarse.

A las 19.30 horas, la defensa de la Casa de Gobierno fue aumentada a límites inusuales. En cada ventana de la casa fue ubicado un soldado con ametralladora; (incluída la de periodistas), mientras que se entraban por la puerta trasera varios cajones con granadas y ametralladoras pesadas, algunas de las cuales fueron ubicadas en la azotea.

Desde las 16 a las 18 horas, le fue vedado el acceso a los periodistas a la sala de mimeógrafos en razón, se dijo, de que se estaba elaborando una comunicación "muy importante" y que debía permanecer hasta que se diera luz pública, en el más absoluto secreto.

Esta información, luego no fue entregada a la prensa.

A las 20 horas, exactamente, y sin que Bordaberry se hiciera presente en toda la jornada, un oficial con ametralladora acompañado por dos subalternos, también armados, otorgó dos minutos a los periodistas para abandonar la Casa de Gobierno. Inquiridos de los motivos de esta medida, manifestaron cumplir órdenes y desconocer los motivos reales de todo el aparato armado en el Palacio Estevez.

CONVOCADO POR BORDABERRY EL MINISTRO SUSPENDIO LA ENTREVISTA CON EL RECTOR

Con lógica expectativa era aguardada anoche la entrevista entre el Rector de la Universidad y el Ministro del Interior que estaba prevista para las 20 y 30 horas.

Varios minutos antes se hicieron presentes en el Ministerio del Interior cronistas de "AHORA" quienes, previa identificación y cacheo de armas por parte del personal del Cuerpo de Bomberos encargado de la vigilancia, fueron invitados a trasladarse al 2o. Piso en la antesala del despacho del Cnel. Bolentini.

Poco después el Sr. Aragón, Secretario del Ministro, atendió a la prensa y al serle expuesto el motivo de la presencia respondió que la entrevista había sido suspendida.

Concretamente confirmó que la misma se había previsto en principio para las 20 y 30 pero antes de ello el Presidente de la República convocó al Ministro, ante lo cual el propio Sr. Aragón llamó al Rector señalándole que, debido a ese motivo, la entrevista debía prorrogarse quedando fijada para hoy sábado a las 12 y 30.

Asimismo acotó que al término de la misma el Ministro ofreció información a la prensa.

Consultado el Secretario del Ministro si concurriría sólo el Rector o si alguien acompañaría a éste, respondió desconocer tal posibilidad aunque admitiendo como muy factible que también concurra el Decano, Dr. Pérez Pérez.

Según trascendió la postergación recién se decidió al filo de las 20 horas, es decir, apenas treinta minutos antes de la hora concertada.

EL RECTOR DE LA UNIVERSIDAD, CR. SAMUEL LICHTENSZTEJN CUYA ENTREVISTA CON EL MINISTRO DEL INTERIOR, CNEL. BOLENTINI, QUEDO POSTERGADA PARA HOY AL MEDIODIA

UN ATENTADO A LA UNIVERSIDAD

Como se recordará, la entrevista fue solicitada por el Rector luego que el jerarca universitario emitiera esta declaración:

"La Universidad de la República pone en conocimiento de la opinión pública que ha recibido información según la cual, grupos organizados ajenos a la Institución intentarían provocaciones con el fin de causar perturbaciones en el orden y el funcionamiento regular de la vida universitaria.

"Por tanto, ha tomado las medidas precautorias del caso, entre las que se cuenta la solicitud de urgente entrevista con el Sr. Ministro del Interior para comunicarle lo que antecede, a los efectos correspondientes".

Se pudo saber ayer que existe en poder de las autoridades universitarias la información de que elementos ajenos a esta institución proyectaban infiltrarse en los locales del organismo docente para provocar incidentes que perturbaran el orden interno. La JUP, con apoyo de otros elementos extrauniversitarios, preparaba precisamente para hoy esta operación, claramente dirigida a debilitar el prestigio de la Universidad.

COMUNICADO DE LA PRESIDENCIA

En el día de ayer el Centro de Difusión e Información de la Presidencia de la República dio a conocer un comunicado en el cual señala lo siguiente:

"En ocasión de cumplirse el vigésimo tercer aniversario de la victoria de la Selección Uruguaya que conquistó el Campeonato Mundial de Fútbol en Brasil, integrantes de los distintos equipos que obtuvieron para el Uruguay los máximos títulos olímpicos y mundiales, conjuntamente con otros ciudadanos vinculados a esos triunfos, se reunieron amistosamente para evocar los acontecimientos deportivos de 1924, 1928, 1930, y 1950.

"Durante la reunión, surgió la iniciativa de hacer llegar un pergamino al Sr. Presidente de la República firmado por los asistentes El pergamino, que fue entregado al Sr. Juan María Bordaberry, dice:

"Montevideo, 16 de julio de 1973.

Sr. Presidente de la República Don Juan María Bordaberry: con la mayor consideración y estima los Campeones Olímpicos y Mundiales saludan a Ud. en esta fecha tan grata para el foot-ball celeste, augurándole un feliz desempeño en su patriótica labor. Severino Varela, Rodríguez Andrade, Juan Burgueño, Andrés Mazzali, Juan López, Carlos Riolfo, Rosas Riolfo, E. Recoba, Aníbal Paz, Roberto Figueroa, Matías González, Juan Kischberg, Coronel Volpe, Ruben Morán, Chierra, Esteban Marino, Giordano Bruno Eccher, Pelegrín Anselmo, Ernesto Vidal, Obdulio Varela, Omar Miguez, Julio Pérez, Roque Máspoli, Américo Gil, Carlos Pereyra y Juan C. González".

ALEMBERT VAZ: "NO PUEDE HABER CONSULTA POPULAR SIN PLENA VIGENCIA DE LA CONSTITUCION"

EL SENADOR ALEMBERT VAZ QUE OFRECIO EN LAS ULTIMAS HORAS LAS AMPLIAS DECLARACIONES QUE OFRECEMOS EN ESTA PAGINA

"Sin vigencia plena de la Constitución no puede haber consulta popular válida" declaró ayer el senador Alembert Vaz, del Movimiento "Por la Patria", quien fue reporteado por "AHORA" acerca de las salidas a la crisis institucional que vive el país.

Al ser consultado sobre si era partidario de una consulta popular y de una reforma constitucional, el dirigente nacionalista nos señaló lo siguiente: "Yo digo que entraña dos respuestas. En cuanto a la primera parte de la pregunta, acerca de la consulta popular, no se me ocurre pensar que exista alguna persona en el Uruguay que sea contraria a dicha consulta. Digo además que no puede existir ninguna persona contraria a ello en virtud de que quien contempla diversas formas de consulta popular es la Constitución de la República.

"Por ende, ser contrario a una consulta popular sería ser contrario a la Constitución de la República", afirmó.

"Tan es así que la Constitución prevé variadas formas: habla de elecciones, habla de iniciativas, habla de referéndum y habla de plebiscito. Todas son fórmulas de consulta popular, consagradas en la Carta Magna.

"Ahora, otra cosa sería indagar si en el momento que se vive en el país están dadas las condiciones par una consulta popular. Por cuanto -aclaró- ya la consulta dejaría de ser popular, no sería representativa, importaría una simple ficción, si no estuviera en plena vigencia la Constitución de la República".

El periodista le preguntó entonces a Vaz si ello implicaba de su parte y de parte de su sector político una condición para que hubiera una consulta popular y su respuesta fue categórica: "Sí".

"Nos resultaría muy difícil acomodarnos a una hipocresía constitucional - añadió- Solo en la plena vigencia de la Constitución, en el pleno ejercicio de los derechos y garantías individuales puede funcionar válidamente una consulta popular.

"Con respecto a la segunda parte de la pregunta, referida a la reforma constitucional, yo pienso que en los momentos de crisis o de dificultades quienes tienen la responsabilidad de superarlas o de conjurarlas se encuentran impotenes, por incapacidad o por falta de imaginación, entonces recurren al expediente de atribuir a la Constitución la culpa que no es del texto que ella contiene, sino los hombres que ejercen los cargos públicos.

"Esa es una manera muy latinoamericana y muy uruguaya de vivir modificando la Constitución, so pretexto de solucionar los problemas nacionales -acotó Vaz.

"Lo mismo reconozco mi propia responsabilidad porque en alguna reforma participé activamente, atribuyéndole en aquella época quizá una exagerada responsabilidad que la Constitución no tenía. - Las reformas de la Constitución constituyen una especie de "divertissement".

"Esto no implica de manera alguna que uno deseche totalmente la posibilidad de acomodar los textos a las cambiantes realidades económicas y sociales que el mundo está viviendo.

"Naturalmente que toda reforma tendría que partir de dos supuestos básicos -agregó- Primero tener un origen y un respaldo enminentemente popular y, segundo, tener un contenido auténticamente renovador.

A esta altura el cronista de "AHORA" preguntó al senador nacionalista cuáles serían las vías, los procedimientos más aptos para reformar la Constitución.

"En un mecanismo de plena normalidad y de plena vigencia de todos los poderes -respondió- cualesquiera de los procedimientos serían válidos y aceptables".

"En la emergencia, y no dándose esas condicionantes es claro que volvemos a la respuesta de la pregunta inicial: ningún mecanismo puede hacer viable una reforma si no presupone la plena vigencia de todos los derechos y de todas las garantías que un ciudadano uruguayo debe tener para poder incidir en el destino nacional".

INTERNADOS

El Departamento de Prensa e Informaciones de la Policía de Montevideo, dio a conocer ayer el comunicado oficial No. 50, según el siguiente texto:

"La Jefatura de Policía de Montevideo, comunica que se ha establecido el siguiente horario de visitas a los internados por Medidas Prontas de Seguridad en el Cilindro Municipal:

"Días jueves y domingos de 14 a 16 horas

"Asimismo se hace saber que la entrega de alimentos y ropas puede realizarse diariamente en los horarios siguientes:

de 11 a 13 y de 18 a 20 horas."

SINGER PIDE PLATA PARA UN SEMANARIO INVOCANDO EL PLURALISMO IDEOLOGICO

INTENTA APOYAR ESA OPERACION EN LOS COMUNICADOS 4 Y 7

El ciudadano Juan Adolfo Singer, senador reeleccionista del sector de Glauco Segovia, actualmente adherido en forma incondicional a la política impuesta por Juan María Bordaberry desde el 27 de junio pasado, anuncia la aparición próxima de un semanario con el nombre de "Mayoría".

Con su firma y con la de Walter Mariano, ha enviado una nota a empresarios nacionales invitándoles a adquirir acciones de la sociedad en formación, Editorial Mayoría S.A., con sede en Salto 1042, para solventar la salida del nuevo periódico.

En un folleto lujosamente impreso Juan Adolfo Singer, quien aparece como director de la publicación, difunde las diez bases que serán orientación de la pretendida "Mayoría". Y entre ellas se destaca una: "Por los 19 postulados contenidos en los comunicados públicos números 4 y 7 de las Fuerzas Armadas, a fin de asegurar su efectiva puesta en marcha".

También postula "la reorganización de los partidos políticos sobre nuevas bases: amplia política de masas en lugar de comités de bolsillos; mandato imperativo para sus representantes en el gobierno y en el parlamento (¿?) a fin de asegurar el cumplimiento de sus programas; exigencias de disciplina, conducta y moralidad para sus militantes".

Dichas bases han llamado mucho la atención a los observadores políticos, máxime teniendo en cuenta los antecedentes del senador Singer así como las posiciones que ha mantenido en los últimos tiempos.

Cabe recordar al respecto que Singer fue electo senador por la Lista 515, que acaudillaba el ciudadano Glauco Segovia, embajador en París, hasta que fuera "renunciado" en febrero último como consecuencia del Pacto Boisso Lanza, celebrado entre Bordaberry y las Fuerzas Armadas.

Como se sabe Segovia fue conjuntamente con Juan José Gari -otro vetado en los hechos de febrero- y con Jorge Pacheco Areco quienes "cocinaron" la candidatura de Bordaberry a la Presidencia de la República y de Rachetti (hombre de Segovia) a la Intendencia. En ese pacto se resolvió también el apoyo a la reforma reeleccionista y el cargo de embajador en París para Segovia.

Ante la defección del líder de la 515 para un cargo parlamentario (Segovia se declaró "ciudadano" a cambio de la embajada) Singer fue candidato al Senado en primer lugar por dicha lista y salió electo. Cabe tener en cuenta también que los votos de "Casa Batllista" o sea la 515 en Montevideo fueron decisivos para el triunfo de Bordaberry.

Luego de los hechos de febrero, que exiliaron definitivamente de la política nacional a Glauco Segovia, "Casa Batllista" se autodisolvió y sus integrantes pasaron a militar en filas del reeleccionismo, Singer incluido. Luego de los hechos del 27 de junio Singer dio su apoyo incondicional a Bordaberry, patrocinó la candidatura del Cr. Pazos al Ministerio de Economía y se postula para una banca en el futuro Consejo de Estado. Ubicó además al ex edil Yaffé como secretario privado del Ministro Narancio.

"UN FUERTE NACIONALISMO"

Ahora Singer y Pereira Flores aparecen suscribiendo una definición de propositos para la nueva publicación en la que se expresa que se basarán en tres principios de acción: "un fuerte nacionalismo" (¿?), "una doctrina pluralista más eficaz y superior a los caducos e inservibles esquemas del capitalismo y del socialismo tradicionales (!!)" y "una política de desarrollo económico acelerado por encima de los criterios tecnocráticos".

En la nota remitida a industriales y comerciantes de plaza solicitándoles su aporte para el semanario se dice que "los esfuerzos del Presidente de las Fuerzas Armadas y de los movimientos políticos de gobierno enfrentan dificultades de todo orden, que se han transformado en verdaderos oostáculos para la tarea de reconstrucción nacional". Termina la nota invitándolos a adquirir acciones de la Editorial, la que está firmada con fecha 17 de julio de 1973 por el Senador Juan Adolfo Singer. . .

El nombre de "Mayoría" conque sus patrocinadores le han bautizado difícilmente pueda ser en definitiva el que lleve esta publicación, en caso que ella vea la luz. Fuentes nacionalistas nos han informado que impugnaran dicha denominación porque ese era el nombre de un período del Movimiento "Por la Patria" que salía en el período preelectoral, bajo la dirección del Sr. Manuel Fonseca y administrado por el Sr. Carlos Suárez Lerena.

Por tanto los impulsadores de esta "Mayoría" seguramente deberán conformarse con cambiar el nombre y adoptar algún otro que sea más acorde con la realidad. Fuentes dignas de crédito nos han asegurado que el nombre de "Minoría" ha sido descartado por razones obvias.

OPINA ESPECIALISTA EN DERECHO LABORAL

DR. HELIOS SARTHOU: "CASI NO HAY CUESTION SINDICAL QUE NO TENGA VINCULACION CON EL AMBITO POLITICO"

EL PROFESOR UNIVERSITARIO ANALIZA LA EXPERIENCIA DE LOS SINDICATOS INGLESES RELATIVA A ACTIVIDADES ELECTORALES Y POLITICAS A PARTIR DEL "CASO OSBORNE" (1913)

El Dr Helios Sarthou, Profesor Adjunto de la Cátedra de Derecho Laboral de la Facultad de Derecho y Ciencias Sociales, formuló declaraciones para "AHORA" en relación con el proyecto de Reglamentación Sindical.

¿Qué opinión le merece desde el punto de vista del Derecho Sindical el anteproyecto difundido en la prensa sobre sindicatos y derecho de huelga?

Son múltiples las observaciones críticas que nos merece el proyecto dada la extensión del mismo y la importancia de los temas regulados. Solo me referiré a algunas de las más importantes, sin perjuicio de la salvedad inicial en cuanto a que desde el punto de vista jurídico, de acuerdo a nuestra estructura constitucional, la materia regulada es de competencia de la ley y no del Decreto (artículo 57 y 39 de la Constitución) La primera puntualización es para destacar que existe una contradicción entre el principio declarativo de la libertad sindical (en su faz positiva y negativa) que resulta de los artículos 1o. y 4o. xdel proyecto y diversos resortes, requisitos y mecanismos desarrollados en los artículos siguientes que en forma minuciosa van restringiendo y achicando la mira de aquel principio ampliamente declarado. El Dr. Plá Rodríguez Profesor titular de Derecho Laboral de la Facultad de Derecho en reportaje aparecido en estas mismas páginas destacaba acertadamente la inconstitucionalidad y la violación del Convenio No. 87 que implicaba ese conjunto de limitaciones a la libertad de sindicación y de lo que la doctrina ha dado en llamar el principio de autarquía sindical que no es otra cosa que la facultad plena de organizar actividades, programa, y funcionamiento sin interferencias de la autoridad pública. Quiero dejar aclarado que el Convenio No. 87 es ley porque los Convenios aprobados por la Organización Internacional del Trabajo al ser ratificados por ley se convierten en nuestro País en normas legales iguales que las demás leyes y el Convenio No. 87 fue ratificado en el año 1953 por la ley 12.030. Además ese convenio rsepresenta la opinión mundial en cuanto a las garantías de la libertad sindical pues a principio de 1972 ese Convenio había sido ratificado por 77 países ante los cuales somos responsables de su cumplimiento.

¿Podría indicar algunos ejemplos de esas limitaciones o requisitos a que hace referencia?

Son de diversa índole. Por ejemplo se exige la edad de 18 años pra ser afiliado sindical y 25 para ser dirigente (Art. 5 y 7). Sin embargo desde los 15 años de acuerdo a las normas en vigencia en el País toda persona puede trabajar, cobrar el salario y administrarlo. No se puede ejercer la libertad sincal (Art. 5) si el patrono no lo tiene anotado en la documentación para la Caja de Jubilaciones respectiva. Como no se establece un mecanismo eficiente de contralor de ese requisito que todos sabemos se viola frecuentemente puede suceder que si el trabajador exige la anotación para tener actividad sindical pueda perder el trabajo. Para ser dirigente sindical se necesita cinco años en el ejercicio de la profesión lo que es un impedimento en industrias nuevas o en trabajadores jóvenes (Art. 7). Además como por el artículo 5o. inciso 2o. si un integrante de un sindicato deja de trabajar por más de seis meses queda automáticamente excluído del sindicato, si el patrono lo despide y no vuelve a encontrar trabajo lo que puede ser frecuente en caso de dirigentes, quedaría anulada por la voluntad del patrono la libertad sindical. A esto puede agregarse un reglamento minucioso de funcionamiento que fija hasta el máximo de 5 horas de duración de una Asamblea y la imposibilidad de convocarlas con menos de tres días de anticipación. Y por último considera el proyecto como único sindicato legal y por lo tanto capaz de actuar, el inscripto y esa inscripción puede ser negada entre otra razones por la apreciación que el Poder Ejecutivo puede hacer en cuanto a que el Estatuto es contrario al régimen democrático representativo (Art. 12).

Pasando a otro tema. ¿Considera procedente que se prohiba bajo pena de disolución "intervenir directa o indirectamente en cuestiones políticas" como lo prevé el artículo 17 numeral 1o. del proyecto?

Es un punto que tiene graves consecuencias en cuanto a la capacidad de accionar de los sindicatos por tres razones, Porque como ya se ha dicho reiteradamente por otros opinantes y por autores importantes de Derecho laboral como Helene Sinay, en la actual situación del Estado Moderno y en particular en los países subdesarrollados con situaciones económicas críticas es muy difícil separar o deslindar una demanda de interés profesional de las cuestiones socio-políticas. Casi podríamos decir que no existe problema incluído en la plataforma de los sindicatos que no tenga vinculación con el ámbito de las decisiones políticas o no pueda ser interpretado como actividad política. En segundo término porque al decir "indirectamente" el alcance de la prohibición se amplifica desmesuradamente y en forma claramente inconstitucional quedando subordinado al criterio o voluntad del órgano de contralor el que pueda o no llegarse a la virtual anulación de la acción sindical. Viola el Convenio No. 87 y el art. 57 de la Constitución el reducir el campo de los fines y actividad de los sindicatos prohibiéndoles intervenir en "cuestiones políticas" y reduciendo erróneamente el interés profesional a un sindicalismo restringido al economismo reivindicador del salario. Es por lo contrario conveniente que en toda sociedad sus fuerzas económicas y sociales expresen sus proyectos o aspiraciones de cambio con implicancia sin duda política y de ello no puede privarse a los sindicatos. Especialmente, en un momento en que se postula en forma generalizada que las soluciones deben ser de tipo estructural. En tercer término la sanción automática administrativa de disolución importa como ya se ha dicho violación del artículo Convenio No. 87 que prohibe la disolución administrativa de las organizaciones sindicales requiriéndose la intervención judicial.. Para demostrar que de ninguna manera está prohibición de intervenir en cuestiones políticas impuesta al movimiento sindical es de aceptación general, me parecería conveniente Sr. Cronista que si dispone de espacio transcribiera un informe de una Misión de la Organización Internacional del Trabajo que demuestra que en un País de tradición y prestigio en materia sindical y jurídica como Inglaterra el movimiento sindical interviene activamente en las cuestiones políticas. Las condiciones de los sindicatos británicos datan desde el caso "Osborne" de 1913 y dice así la Memoria citada:

"Estas actividades políticas están sometidas a las condiciones prescritas por la legislación. En efecto, éstas son las condiciones que fueron fijadas por la Ley de sindicatos de 1913, como consecuencia del "caso Osborne", ya que las modificaciones introducidas por la ley de conflictos del trabajo y sindicatos de 1927 fuero derogadas por la ley de conflictos del trabajo y sindicatos. En términos generales, puede decirse que la ley de 1913 permite a un sindicato gastar los fondos sindicales para fines tales como el pago de gastos relativos a candidaturas al Parlamento o a cualquier cargo público, la celebración de reuniones electorales y la distribución de propaganda, y el mantenimiento de los diputados y de otras personas que ocupan cargos públicos. Un sindicato puede hacer estas cosas a condición de que la mayoría de sus miembros se hayan declarado en favor de esta acción política mediante votación y de que dichos gastos se sufraguen con dineros provenientes de un fondo político especial. También se dispone que ningún afiliado estará obligado a contribuir a este fondo ni será sancionado por negarse a él. Las actividades políticas que no sean las reglamentadas por dicha ley no están sometidas a limitación alguna". (La situación sindical en el Reino Unido O. I. T. pág. 121)".

¿Una palabra final?

Quedaría por analizar todo lo referente a huelga y lock out, pero solo diremos -por razones de espacio dos palabras.

En primer término nuestra crítica a la prohibición de huelga - en los servicios públicos esenciales en lo que se ha seguido al parecer la línea de la Constitución Brasilera de 1967 que prohibió la huelga en los servicios públicos derogando la ley 4330, de aquel país. Se ha retrocedido respecto de la solución de la ley 13.720 de Coprin en cuanto a turnos de emergencia. Igual observación crítica merece el dejar librado a la discrecionalidad del Poder Ejecutivo la aplicación del arbitraje obligatorio con Tribunal designado por "uno de los poderes" del Estado, en casos excepcionales. Así como también el retorno a la huelga - delito que se creía históricamente superada (Art. 42).

El aspecto positivo del proyecto es la inclusión del nuevo procedimiento en materia laboral, pero puede ser duro precio esta conquista si trae aparejada las modificaciones vistas en materia de sindicatos y Derecho de huelga.

Como observación final consideramos equivocada las soluciones dirigistas del proyecto para problemas laborales cuyas reales soluciones de fondo requieren el acuerdo y diálogo de las partes contrapuestas.

NUEVO ANIVERSARIO DE LA INDEPENDENCIA DEL PERU

Como todos los años y con motivo de celebrarse hoy un nuevo aniversario de la independencia del Perú, la Embajada de ese país depositará ofrendas florales ante los monumentos a Artigas, San Martín y Garzón ese día, a las 10.30, 11 y 11.30 respectivamente; actos para los que invitan a la colonia, a cuyos integrántes, a partir de las 12, recibirán el Embajador y los miembros de la misión diplomática en el local de la Cancillería, Cuareim 1537.

CITA A ASAMBLEA EL FRENTE NACIONAL DE INQUILINOS

El Frente Nacional de Inquilinos, sito en Mercedes 1522, comunica a sus afiliados e inquilinos en general que el próximo sábado 28 de los corrientes (hoy) se realizará en nuestra sede a la hora 18, una Asamblea informativa dentro de las normas vigentes y autorizados por la Jefatura de Policía y los altos Comandos para tratar el siguiente orden del día:

1- Informe de la actual prórroga de los lanzamientos decretada por el Poder Ejecutivo

2- Asuntos varios de interés para nuestros afiliados.

Una Capucha

● Neso, el mitológico centauro, intentó raptar a Deyanira, amada de Hércules, con estratagema más propia de hombre efímero que de héroe legendario. Ofreciose a transportar en sus grupas a la celosa mujer, ejemplo de fidelidad conyugal; no bien la tuvo, echó a correr. Hércules lo advirtió a tiempo y disparó certera flecha. Sintiéndose morir -algunos mitólogos aseguran que no expiró- el desvergonzado amigo empapó de sangre su túnica, que obsequió a la hija de Eneo, recomendándole que se la pusiera a su formidable marido toda vez que lo descubriera en desvíos eróticos. La sangre de Neso estaba envenenada, y cuando a Hércules le llegó el momento de cubrirse con la purpúrea vestimenta escociéronle desesperantes ardores que lo indujeron a arrojarse al fuego. Tampoco es seguro que haya fallecido este hazañoso héroe, descendiente de una fugaz aventura entre Júpiter y Alcmena, "la de los pies seductores".

● Hermosa alegoría la de la manta empozoñada que nos viene a la mente en circunstancias en que se proponen donarles a los gremialistas obreros una temible reglamentación. ¿Resultará mortífera? El movimiento proletario es más inmortal que Hércules Neso, creaciones imaginarias. Engendrado por el progreso social, impulsado por la ansiedad de engendrar, a su vez, una sociedad nueva, en tanto va modificando la presente, habiendo en el mundo afrontado toda clase de persecuciones y dado pruebas multitud de veces de abnegación y heroicidad, es seguro que sobrevivirá, agrandándose, al letal donativo. Fruto auténtico, y no facticio, adquiere por sí mismo su conformación, y la desarrolla y adecúa al compás de sus necesidades. No nació del derecho laboral: es el progenitor de este derecho y el promotor de su contínuo mejoramiento. No precisa ninguna vestidura gratis; se la teje con su propio esfuerzo.

● Relampaguéo la sensatez en las cumbres del Estado y Ministros prominentes percibieron que antes de aplicar una reglamentación sindical era cuerdo conversar a propósito con un núcleo de sindicalistas. Los citaron gentilmente. La afluencia no fue extremosa. Brillaron por su ausencia muchos más que por la concurrencia: unos no asistieron por ocupar forzadamente calabozos, otros, requeridos, para no ocuparlos, y no pocos por substraerse a lo que les parecía una simple parodia. Salvo alguna "rara avis", que maravilló a la apariencia de asamblea, nadie expresó su entusiasmo hacia la túnica de Neso que se exponía. Quizás la notaran teñida y perniciosa.

● Alzáronse entre los presentes voces muy juiciosas. Señalaron coincidentemente que no era admisible que en siete minutos de que disponía cada orador se analizara una ley (o decreto, o lo que fuera) de importancia tan proclamada. Aconsejaron que se convoque a nuevas discusiones y que se procure multiplicar el número de participantes. Sobre todo, se hizo hincapie en la necesidad de que previamente se libere a los dirigentes gremiales presos y se disipe, así, el clima asfixiante. Los Ministros no contrajeron ningún compromiso en ese orden, pero tampoco desencantaron. Hasta dejaron entrever que les complacería repetir los encuentros y ahondar el intercambio de ideas.

● Si prosigue relampagueando en las alturas, no para vaticinar tormenta, sino presagiando el prevalecimiento de la sensatez, pensamos que los prohombres que han instalado allí su nido, se allanarán a que la capucha que quieren imponerle al sindicalismo proletario, sea revisada con amplitud y no se la aplique por disponer de la fuerza, sino por recomendarlo la razón.

ELEKA

UNIVERSIDAD: EN MARCHA IMPORTANTE PLAN DE TRABAJO

EL RECTOR NOMBRA TRES COMISIONES DE ALTO NIVEL

A partir del mes de agosto la Universidad de la República abrirá un ciclo de conferencias en las que serán analizadas diversos problemas nacionales y sus eventuales soluciones.

"EL URUGUAY EN 1973 Y SU UNIVERSIDAD"

El título de esta serie de experiencias es "El Uruguay en 1973 y su Universidad. Hacia la construcción de un destino nacional". Serán inauguradas el miércoles 1o. de agosto a las 18.30 hs. en el Paraninfo de la Universidad, oportunidad en que el Rector Cr. Samuel Lichtensztejn hablará sobre el tema "El Uruguay en 1973: aporte de la Universidad".

El segundo tema, a dictarse en fecha que será oportunamente anunciada, versara sobre "La crisis de la nacionalidad en su perspectiva histórica".

Diversos grupos de docentes e investigadores de todas las Facultades están trabajando en la preparación de este ciclo, que abarcará temas de relevante actualidad, tales como recursos naturales forestales, pesqueros y energéticos; los suelos y su productividad; producción animal; los problemas teóricos de la producción industrial; alimentación, vivienda, salud, educación; estancamiento económico y sus consecuencias política social etc.

AUDAZ PLAN DE TRABAJO DE LA UNIVERSIDAD

Recientemente el Rector de la Universidad nombró tres Comisiones que serán las responsables de la puesta en marcha de un audaz plan de trabajo universitario que fue lanzado con la primera prioridad y al que la Universidad destinó sus recursos humanos y técnicos. Estas tres comisiones, presididas por los Decanos Pablo Carlevaro, la de Realidad Nacional, Arq. Reverdito, la de Información y Comunicación Interna, y el Dr. Pérez Pérez, la de Información y Comunicación Externa, comenzarán sus trabajos, y con un plazo mínimo de sesenta días se concretará el plan, en sus aspectos primarios.

Se trata -como resultado de una constatación de la Universidad- de realizar un desafiante análisis de la realidad del país, tras el cual ofrecerá, por primera vez una propuesta de soluciones a la crisis, en una óptica de superación de la dependencia que nos somete a el estancamiento económico. El plan incluye, dado su contenido una amplia difusión de las conclsiones de los estudios promoviendo entre otras iniciativas la visita de decanos al Interior de la República, y otras actividades que se promoverán en los 19 Departamentos.

EL DR. PABLO CARLEVARO ANALIZA, JUNTO CON PERIODISTAS, EL TRABAJO QUE EMPRENDIO LA COMISION QUE PRESIDE

DRAMATICA SITUACION

ESCLARECIMIENTO DEL BPS

En nuestra edición del miércoles pasado hicimos pública una denuncia que nos formulaba un lector sobre su situación con la Caja Rural.

Con relación a dicho artículo hemos recibido la siguiente nota de la mencionada Caja:

"En la edición correspondiente al día 25 de los corrientes, bajo el título de "Dramática Situacion" se publica la situación del afiliado a la Caja Rural, Sr. Domingo Gianelli.

Efectuada la investigación pertinente, cumplimos con informar lo siguiente:

El Señor Domingo Gianelli, titular del expediente F.J. 315,527, denunció servicios como jardinero al servicio de más de un patrono, simultáneamente, siendo tal actividad considerada como patrón, estatuida en la ley No. 13705 de noviembre de 1968.

Atento a ello, deberá realizar los aportes correspondientes, por lo cual se le efectuó la liquidación de su deuda, que ascendió a la suma de $ 46.000 (Cuarenta y seis mil pesos), la cual genera intereses y recargos a razón del 4 % mensual.

Citado a sus efectos, se le notificó con fecha 24 de marzo de 1971 el monto de la deuda por concepto de aportes, a fin de continuar los trámites jubilatorios, posteriormente, con fecha abril de 1972, se le notificó por la Sección Gerencia de Recaudaciones una resolución similar.

Solamente en los casos, en que se solicita y prueba estado de penuria económica, previa la investigación, que deben efectuar los servicios, se autoriza la continuación de los trámites sin necesidad de sufragar la deuda".

UN CUARTO DE SIGLO DE ACTIVIDAD CUMPLEN LOS DISPENSARIOS MOVILES

El 1o. de agosto de 1948 iniciaron su labor en la ciudad de San José los Dispensarios Móviles de la Comisión Honoraria para la Lucha Antituberculosa, por lo que cumplen en estos días 25 años de continuo deambular por toda la superficie del suelo patrio.

Con ello posibilitaron por igual a todos los habitantes del Uruguay, sean estos habitantes de ciudades, villas o pueblos, así como a quienes viven en estancias o caseríos aislados, beneficiar de sus exámenes.

Fue entonces una organización de medicina preventiva y educación sanitaria de avanzada e igualitaria que, al extender generosamente su obra solidaria por todo el ámbito nacional, pudo cumplir una labor de amplia relevancia en el concierto de la sanidad del país.

ELEKTROSWEDEN S. A.

PARA INSTALACIONES ELECTRICAS

Fabricamos:

- Tableros y Gabinetes Metálicos
- Ductos porta-barras Metálicos
- Ductos múltiples para varios circuitos
- Pupitres de Control y Comando
- Cajas especiales de registro

E/1

CUÑAPIRU 2239 - Tel. 20-6531.

RECO 11/73

■ APORTACIONES RURALES

Las empresas rurales deben abonar sus aportaciones correspondientes al segundo trimestre del año en curso.

Dicho pago comprende:

Aportaciones rurales
Asignación familiar
Seguro contra accidente de trabajo
Contribución al Fondo Nacional de Viviendas.

Debe presentar la declaración de personal (Formulario R. 101), a fin de que se encuentre comprendido en el seguro contra accidentes de trabajo.

■ TRANSACCIONES AGROPECUARIAS

Las empresas con operaciones gravadas por el impuesto a las transacciones agropecuarias, deben efectuar el pago de las cantidades resultantes de las operaciones realizadas en **junio ppdo.**

■ APORTACIONES DOMESTICAS

Los usuarios del servicio doméstico, deben cumplir con los aportes correspondientes a **junio de 1973.**

■ CUOTAS DE CONVENIO

Todas las empresas y usuarios de servicios que hayan suscrito convenios de pago en cualquiera de los rubros antes citados, deben abonar las cuotas que vencen en el presente mes.

HORARIO DE 9 A 19 HS.

IMPORTANTE: Se hace notar, que el incumplimiento de las referidas obligaciones, aparejará la aplicación de las sanciones legales que corresponda.

BPS BANCO DE PREVISION SOCIAL

ahora ¿POR QUE NO?

DIRECTOR
OSCAR BRUSCHERA
REDACTOR RESPONSABLE
ROMEO PEREZ

EDITADO POR
PLATEA S.A.
DEPOSITO LEGAL 31.465

REDACCION, ADMINISTRACION PUBLICIDAD
SAN JOSE 1116
TEL.: 8.09.06 - 91.53.13.

LA CAMPAÑA CONTRA EMPRESAS PUBLICAS

AFORTUNADAMENTE, los directores interventores de PLUNA y SOYP han desmentido las versiones, difundidas por "El País" y algunos otros medios de comunicación, según las cuales esos entes autónomos serían total o parcialmente privatizados. Las manifestaciones del Coronel Buadas y del Capitán de Navío Elena fijan con aceptable precisión los objetivos que persigue la política de ambas intervenciones; de sus expresiones surge el propósito, ampliamente compartible, de defender la estabilidad del sector público de nuestra economía.

Según el vespertino que lo interrogó sobre las informaciones de referencia, el Director Interventor de la empresa aérea "reafirmó la función que cumple PLUNA, destacando que no se le dará entrada a las empresas privadas, como se ha estado publicitando". Cita luego el diario, en forma textual: "Esa información es interesada y falsa -dijo categóricamente- PLUNA mantendrá sus servicios, volando como lo hace actualmente a Buenos Aires, Paraguay y Brasil. Lo que importa es que se tomarán medidas de fondo, redimensionando el ente, para que cumpla eficazmente su cometido. Es necesario resolver la gran deuda que se arrastra desde hace años."

Sin reivindicar un monopolio que, en la pesca e industrialización de pescado, nada parece recomendar, el Capitán Elena anunció esfuerzos encaminados a la expansión del SOYP. "El SOYP debe seguir siendo un ente testigo comercializando pescado y con su flota limitada para cubrir parte de las necesidades del terminal pesquero, sin perjuicio de la actividad científica y del asesoramiento a los particulares", afirmó Elena a AHORA. Declaró también que su programa, contrariamente a lo anunciado por algunos medios de difusión, no es el de eliminar al SOYP como empresa pesquera. Manteniendo la comercialización e industrialización de pescado y la actividad lobera, agregó, su propósito es no olvidar la actividad privada e incentivarla.

Aunque circunstancialmente diluídos, los intentos de desnacionalización de algunas empresas estatales podrían resurgir. Se ajustan al interés de grupos -inclusive de compañías extranjeras- que aspiran a explotar un mercado de transporte aéreo de pasajeros y carga y una riqueza pesquera cuyas posibilidades económicas escapan a toda incertidumbre. Pero responden asimismo a concepciones liberales, hostiles a la consolidación de un sector público poderoso e influyente sobre la totalidad de la estructura económica nacional.

Cabe entonces reiterar que los organismos industriales, comerciales y financieros del Estado -desde el Banco de la República hasta ANCAP- constituyeron para el juicio histórico más serio, factores de desarrollo y autonomía económicos, antes de que la política de clientelas los condujera a la burocratización y graves carencias en la política económica general los esterilizara.

Defenderlos no implica rechazar su reforma, todo lo contrario. Deben introducirse en ellos drásticas transformaciones, de muy diversa naturaleza pero insertas en un proyecto cabal. Más allá todavía, la reforma del sector público resulta inseparable de un plan de desarrollo y por aquí observamos uno de los condicionamientos desfavorables más tenaces que sufren los esfuerzos de recuperación de aquél.

Las experiencias realizadas en países del Tercer Mundo, en particular latinoamericanos, tan asimilables éstas en la adopción de nuestras propias decisiones, contribuyen también a refutar las razones que se esgrimen contra los entes industriales y comerciales nacionalizados. No ya las que provienen de regímenes netamente orientados hacia el socialismo clásico, como el de Chile. También las que radican en procesos guiados con flexibilidad, creatividad y una saludable dosis de pragmatismo, como el peruano. Y hasta los antecedentes de las empresas públicas sobrevivientes de políticas privatistas extremas, como pueden ser las brasileñas PETROBRAS, ELECTROBRAS y otras. Cuya función impulsora del desarrollo se reconoce unánimemente, nutrida de una eficiencia incontestable.

Diálogo en Chile

EL diálogo iniciado en Chile entre el gobierno de la Unidad Popular y la Democracia Cristiana, en cuya concreción ha jugado un papel activo el Cardenal Raúl Silva Henríquez, constituye una significativa demostración de lo que puede lograrse por la vía de la comprensión de los factores que, por encima de importantes diferencias ideológicas hacen al bien superior de una nación. Las batallas libradas entre ambas partes han sido especialmente duras, y los hechos así lo registran tanto en los frentes de masas como en las lides parlamentarias. Pero enfrentados con el riesgo de una crisis económica y social que sólo puede acarrear inestabilidad en el proceso de cambios revolucionarios, y aún discrepando respecto del sentido mismo del proceso de Cambios, un mínimo de sensatez ha posibilitado el surgimiento de una suerte de tregua política destinada a evitar -por lo menos- la guerra civil.

Es que los enemigos externos presionan e intentan extorsionar a través de los múltiples mecanismos manejados por el imperialismo. Y los enemigos internos, con el Partido Nacional y "Patria y Libertad" a la cabeza, ya no se contentan con sus prédicas anticomunistas sino que impulsan y estimulan la actividad sediciosa de sectores, probadamente minúsculos, de las Fuerzas Armadas chilenas. Son los conocidos estertores de la derecha, que no puede ya ni siquiera rescatar y aprovecharse de las válvulas de escape que le ofrecía la tradición institucional imperante en el hermano país trasandino.

La huelga desatada ahora por empresarios del transporte buscaría romper ese delicado diálogo, intentando una segunda edición, aumentada y corregida por el resultado de las elecciones parlamentarias de marzo, de lo que aconteció en octubre de 1972. En aquel momento, los militares chilenos, ingresaron al gobierno para restablecer la paz social y la continuidad institucional; hoy, luego de haber aplastado el intento golpista del 29 de junio, seguramente actuarían de similar modo.

SACRIFICIO Y TESTIMONIO

DICE la crónica: "Ante un periodista desarmado, el oficial apunta y dispara sobre el periodista, que aún herido de muerte sigue sosteniendo su cámara y atina a dirigirla sobre su segundo asesino, un soldado que desde un camión completa la cobarde agresión realizando otro disparo. Luego la cámara gira locamente, mientras el periodista agoniza". El hecho ocurrió el 29 de junio en Santiago de Chile, durante la sublevación militar que respondió a un nuevo complot de la derecha, cuando fue muerto a manos de los rebeldes el camarógrafo argentino, de 33 años, Leonardo Henricksen. El lamentable hecho revivió hace pocas horas al publicarse fotos de la secuencia del asesinato, filmada por la propia víctima en un acto de arrojo y de fe pocas veces tan dramáticamente documentado.

Son conocidas las historias protagonizadas en diferentes épocas y escenarios, por los corresponsales de guerra, exponiendo su vida en cumplimiento del servicio informativo. Es por su valor, y por el convencimiento de esa gente de la importancia de su misión, que se alimentan los medios periodísticos, la curiosidad pública y el posterior estudio histórico. La técnica moderna ha puesto en manos de jóvenes camarógrafos e informativistas los documentos que darán a la posteridad el testimonio de nuestros días.

Hace poco comentábamos la relevancia que ha cobrado el hecho mismo de la existencia de la prensa y de su libre desenvolvimiento, a raíz del descubrimiento del "escándalo del año", que ha significado el caso Watergate. Idéntico respeto por la libertad de prensa, está llevando hoy al mundo entero los detalles de la investigación. Por ese deber informativo, por esa libertad de informar y opinar, por el servicio a la humanidad que la prensa libre presta ha muerto el compañero argentino, dejando, en el mismo acto de su inmolación, el trágico testimonio.

FRACASO DEL COOPERATIVISMO

NO haremos teoría sobre tan fundamental tema. Destacaremos las realidades que vive y los motivos ciertos de su fracaso. Debemos confesar que llama la atención y duele que la prensa escrita, oral y televisada le dé tan poca importancia. Mientras dedica innumerables páginas y horas a detallar crímenes o casamientos reales de cualquier país, olvida por completo citar al cooperativismo. Es probable que no sea sólo olvido sino deliberado ocultamiento, impuesto por las oligarquías gobernantes en Uruguay y el resto de América Latina. Con la colaboración, naturalmente, de los poderosos monopolios internacionales, que sienten y tipifican a la Cooperativa como su enemigo, al ver peligrar el lucro, que es el único incentivo de su actividad. El cooperativismo es lo contrario. Una asociación de personas -no de capitales- donde todos los socios tienen un voto en las asambleas, cualquiera sea el monto de su porción en el capital social. Y todos pueden ser dirigentes. Su finalidad es prestar solidariamente servicios económicos y sociales. No tiene fines de lucro, y todos sus socios gozan de los mismos derechos y obligaciones. Se rigen por los llamados "Principios de ROCHDALE", pequeño pueblo inglés, donde en 1848, un grupo de obreros tejedores funda la primera cooperativa. Principios que se sintetizan así: adhesión voluntaria; prohibición de divulgar ideas políticas o religiosas; un hombre, un voto en todas las decisiones; reparto de utilidades anual según lo que aporte cada socio (en trabajo o en consumo); control democrático (asambleas soberanas) y fomento de la educación.

EL FRACASO SE DEBE A:

1) Falta de divulgación, desde la escuela, con cursos especiales después. Muchos son los actuales integrantes de cooperativas en nuestro país que no saben de que se trata.

2) Son muchos los que se afilian para obtener ventajas personales. Y algunos las logran efectivamente. Es común el caso del estanciero que exportando su lana a través de la Cooperativa de que es socio, con $ 100 de capital, gana varios millones de pesos en exoneraciones impositivas.

3) Falta de apoyo oficial; en créditos, asistencia técnica.

4) Los controles y sanciones a las Cooperativas son desconocidas en otro tipo de empresa. FENACOA impulsó el movimiento cooperativo agropecuario, le llevaba la contabilidad a sus socios, los asesoraba en gestiones y nociones de administración; los ayudaba, en una palabra. Se fundó en febrero de 1956 con 19 socios, llegando a tener 31; luego cerró por falta de apoyo, medios y excesiva burocratización.

5) La ley 10.008 del 5/4/1941, que las rige, es anticuada. Pequeñas exoneraciones impositivas a las que tengan menos de $ 15.000 de capital -cifra hoy absurda. Luego, la ley 14.100, que rige desde Enero /73, les quitó dichas exoneraciones.

SOLUCIONES: Las hay, y son simples y de rápida aplicación. Sólo requieren, como todo en nuestro país, un cambio de estructuras en la conformación económica. Y un cambio de mentalidad directriz. Gobiernos que actúen en beneficio del país y su pueblo, dando pasos de avanzada progresista en un mundo que avanza, mientras nosotros retrocedemos.

Cr. GUILLERMO BERNHARD

La mayoría es gente como Usted. Y ahora habla la voz de la mayoría.
Todas las mañanas, un diario para Usted: ahora

SE AGUDIZO LA ESCASEZ DE LECHE

Ayer se agudizó aún más la escasez de leche. El suministro de Conaprole sólo alcanzó a 320.000 litros (el mínimo de la semana), significando casi un 40 % de disminución para la población general de Montevideo.

Los productores habían entregado el día jueves 349.000 litros, pero luego de los decomisos y otras quitas, ayer se libraron al consumo sólo 320.000 litros de leche.

SE AGRAVA LA SITUACION

El lunes 23 los envíos llegaron a 371.000 litros; el miércoles 25 a 368.000 litros; y el jueves 26 sólo a 349.000 litros, por lo que no se avizora ningún repunte a la dificultosa situación que perjudica a niños y mayores desde hace varias semanas.

CARNE: DISTRIBUYEN HOY 300.000 Kgs.

Suministrarán hoy 300.000 kilos de carne vacuna fresca para abastecer a Montevideo y a Canelones. En la Comisión Administradora de Abasto (CADA) dependiente del Ministerio de Industria y Comercio, se informó anoche a cronistas de AHORA que hoy sábado se entregarán, de a medias reses, 140.000 kilos de carne vacuna a los Repartos de números Pares (2, 4, 6, etc.) para distribuir a las correspondientes carnicerías de Montevideo.

EXPENDIOS

Se entregarán además hoy 16 toneladas de carne con destino a los Expendios Municipales de Montevideo.

Para las Carnicerías del departamento de Canelones (están incluidas las de Paso Carrasco, La Paz, etc.) se suministrarán también 144 mil kilos del tradicional alimento.

Por otra parte, y faltando quince días para el inicio oficial del período de veda, se afirmó ayer en Abasto que durante la semana próxima el suministro de carne vacuna "seguirá el ritmo actual, saturando la plaza".

HUEVOS: AUMENTO A $ 560.00 LA DOCENA

Manteniendo su línea constante de suba, una vez más desde ayer aumentó el precio de los huevos que pasan a costar $ 560 la docena de los de más de 660 gramos y $ 460 la docena de los de menos de ese peso. Si bien, este último aumento es reducido, en general como los anteriores, sumados dan cifras de incremento muy grandes y que llegan al 75 % en lo que va del año.

Desde el jueves a ayer, los huevos "grandes" pasaron de $ 530 a $ 560 la docena y los "chicos" de $ 435 a $ 460, siendo ahora el costo del cajón de los primeros de $ 14.700 (estaba en $ 14.000) y de $ 12.100 para los segundos (estaba en $ 11.550).

UN ESPECTACULO ESPLENDIDO, SUPERIOR TODAVIA A SU PRIMERA EDICION:

"ARGENTINISIMA 2"

COLORIDO, GRANDES INTERPRETES Y MARAVILLOSOS PAISAJES EN UNA GRAN PELICULA

HOY A LAS 22 y 30 Y EN TRASNOCHE A LAS 0.45 EN EL CINE AMBASSADOR

Un espectáculo imposible de describir por la belleza de sus paisajes, la importancia de sus intérpretes, la diversidad y colorido de sus canciones, reúne "ARGENTINISIMA 2", una nueva versión del más apasionante show de America Latina LOS FRONTERIZOS, en Salta, JAIME DAVALOS en fogón con EDUARDO FALU, LOS ANDARIEGOS en Jujuy, JOVITA DIAZ en las Misiones Jesuíticas, LOS HERMANOS ABALOS en Santiago del Estero, HERNAN FIGUEROA REYES en Nahuel Huapí, ARIEL RAMIREZ y JAIME TORRES, LOS DEL SUQUIA, en La Rioja, LOS CHALCHALEROS, en Catamarca, Buenos Aires de noche, con EDMUNDO RIVERO, ATAHUALPA YUPANQUI, en San Antonio de Areco, LOS CANTORES DE QUILLA HUASI en San Juan, GINA MARIA HIDALGO ante una multitud del Luna Park, LUIS LANDRISCINA, RAMONA GALARZA en Corrientes, JULIA ELENA DAVALOS y muchos más, integran el más imponente elenco de la música y la canción, mientras la cámara recorre las Sierras de Córdoba, la zafra azucarera en Tucumán, Mendoza, Entre Ríos, las Islas Malvinas. Mejor que la anterior, más rica y más lujosa de exteriores, ARGENTINISIMA 2 es una superproducción que ya tiene asegurado un inmenso éxito en el Uruguay, coincidiendo con su acual suceso en Buenos Aires.

APTA PARA TODO PUBLICO, "ARGENTINISIMA 2" es un espectáculo de formidable riqueza, que es presentado en exclusividad por Discina Ltda. hoy a las 22.30 y en Trasnoche a las 0.45 hs. en el CINE AMBASSADOR

DENUNCIAN MARITIMOS A GRUPOS ECONOMICOS

Las organizaciones de trabajadores marítimos mantuvieron una importante entrevista con el Prefecto Nacional Naval C. N. Francisco Sanjurjo y el Director de la Marina Mercante Nacional, C. N. Peirano. Estuvieron presentes en la reunión, el Sindicato del Transporte Marítimo (SUNTM), el Centro de Maquinistas Navales, Unión de Capitanes y Oficiales del Transporte Marítimo (UCOMAR) y el Sindicato de la Administración de Puertos (SUANP).

En la entrevista, los representantes gremiales plantearon las razones de recientes movilizaciones obreras, "tendientes a paralizar los objetivos de los grupos económicos que se ven hoy mas beneficiados, en perjuicio del pueblo laborioso".

Según informan las Organizaciones Marítimas, "se profundizó también en las coincidencias del programa de la clase obrera con los comunicados 4 y 7 de las FF. AA., fundamentalmente en el punto E del comunicado No. 4, donde se establece: "Atacar con la mayor decisión y energía a los ilícitos de caracter económico y la corrupción donde se encuentre..."

Al respecto denunciaron los delegados gremiales, cómo se manejan los grupos económicos en la marina mercante, "desangrando a la nación en su provecho. Ninguna medida se ha adoptado contra éstos mientras en cambio se despide a docenas de trabajadores marítimos por querer impulsar los cambios en beneficio del país y contra éstos grupos económicos".

"Mientras se siguen acrecentando las ganancias de estos pulpos de la economía -dicen los marítimos- los trabajadores son condenados al hambre y la desocupación, se pretende reglamentar los sindicatos y ninguna medida se toma contra las empresas navieras que no vierten las divisas al Bco. República y utilizan nuestro pabellón para su negocio".

Los trabajadores marítimos llaman "más que nunca a la unidad de los trabajadores para sacar al país de la crisis a que esos grupos económicos lo han llevado, para ponerle el hombro no a la "rosca" sino a un Uruguay próspero y pregresista".

RECLAMAN CESE DE SANCIONES

En el memorandum entregado al Prefecto Nacional Naval, los gremios marítmos reclaman que se dejen sin efecto las sanciones aplicadas en oportunidad de la movilización de julio. Los puntos planteados son los siguientes:

1) Reintegro a sus cargos de todo el personal de abordo que fuera suspendido en su oportunidad, con retención de Libreta de Embarque, tomándose como fecha de vencimiento del mes de sanción el 27 de julio.

2) Reintegro a sus cargos del personal de ANP actualmente en disponibilidad y la derogación de la disposición de instruir sumarios por la participación en la huelga.

3) Reintegro de los tres zafreros del Mercado de Frutos dejados cesantes como consecuencia de su participación en la huelga.

4) Reintegro de la funcionaria destituída en el terminal pesquero (AOYP).

5) Libertad de todos los detenidos por motivos gremiales y el pago de sus jornales por el período en que estuvieron detenidos.

CLAUSURAN 5 CRIADEROS CLANDESTINOS

Cinco criaderos clandestinos clausurados y el decomiso de 204 cerdos fue el fruto de la labor represiva llevada a cabo por dependencias municipales contra establecimientos que funcionaban al margen de las ordenanzas vigentes.

Los establecimientos clausurados estaban instalados en Hipólito Irigoyen e Iguá, tres de ellos, en Camino Caetano y Tte. Galeano otro y en Cnel. Raíz y el Cierre, el último.

También se realizaron 36 procedimientos contra vendedores ambulantes, a quienes se incautó gran cantidad de mercaderías, en especial frutas y pescado, que fueron entregadas al Hospital "Luis Piñeiro del Campo".

En su labor de represión fueron aprehendidos dos camiones barométricos, por depositar -con grave riesgo para la salubridad pública- en terrenos y plantíos de la zona de Carrasco.

VENCEN PLAZOS PARA PAGO DE PATENTES Y CONTRIBUCION

El próximo martes 31 vence el plazo para el pago del Segundo Semestre de 1973 de la patente de rodados matriculados entre los Nros. 270.001 al 280.000.

También en dicha fecha vence el pago de la 1a. cuota de 1973 de la Contribución Inmobiliaria de los padrones Nros. 120.001 al 150.000.

SAN RAMON, CHAMIZO Y S. BAUTISTA, EL LUNES SIN LUZ

San Ramón, Chamizo y San Bautista quedarán sin luz el próximo lunes entre las 13 y 16 horas, según se informó ayer en UTE.

El apagón forzado en estas tres localidades de Canelones, se cumple a los efectos de realizar reparaciones en las líneas de alta tensión que abastecen a las mismas.

MEJORAS EN LARGA DISTANCIA

Las comunicaciones entre Colonia, Carmelo y Mercedes, se verán mejoradas considerablemente, a partir del próximo martes, al habilitarse nuevas líneas de larga distancia, se informó además en UTE.

Entre Carmelo y Colonia, donde existen dos líneas de comunicación telefónica, se habilitará una más. Entre Carmelo y Mercedes y entre Colonia y Mercedes, donde existe una línea de comunicación en cada caso, se aplicarán las posibilidades al inaugurarse una línea mas, se anunció.

ENTES MOROSOS FIRMAN CONVENIO CON EL B.P.S.

Dos entes autónomos morosos con el Banco de Previsión Social, firmaron en la víspera los correspondientes convenios de pago a los efectos de regularizar sus deudas. Se trata de la ANCAP y la Administración Nacional de Puertos, según informaron altos voceros del Banco de Previsión Social que no revelaron por su parte el monto de las deudas que mantenían estos dos entes con la Caja Civil.

A las 16 y 18.30 horas se cumplieron las ceremonias de las firmas de los dos convenios, con la ANP a la primera con ANCAP a la segunda hora.

Según se informó por parte de los voceros consultados del Banco de Previsión Social, la morosidad por parte de los distintos entes autónomos, servicios descentralizados y gobiernos departamentales es muy grande, señalándose que dos de los entes considerados como más poderosos económicamente, como son la ANP y la ANCAP se atrasaron en sus pagos y ahora celebran estos convenios

Los demás, se señaló, en su gran mayoría no solamente mantienen sus atrasos, sino que en general, no procuran fórmulas para superar esta situación que afecta a los pasivos, manteniendo deudas de miles de millones.

AGADU Recibió Valiosa Donación

La Asociación General de Autores del Uruguay (AGADU) ha recibido con destino a su Museo Histórico y Bibliotecas una valiosa donación, consistente en el archivo que perteneciera al ilustre dramaturgo, escritor y crítico Ulises Favaro, una de las figuras de mayor relevancia en el quehacer artistico nacional de principios de siglo.

Se trata de originales literarios y musicales, documentos, cartas, impresos, fotografías, dibujos, partituras, instrumentales y diversas manifestaciones del teatro de la época, todo lo cual fue entregado a AGADU por intermedio del Sr. Angel Curotto a expreso pedido de la Sra. Liliana S. de López Estevez y demás familiares del prestigioso inelectual compatriota fallecido en 1924.

FARMACIAS DE TURNO

De 8 a 22 horas, lunes a viernes. De 8 a 22 horas, sábados y domingos

ZONA No. 1: Ciudad Vieja
(De Aduana a Florida; de Rambla a Rambla)

TAPIE	25 de Mayo 280	8 38 14
CELMAR	Juncal 1394	9 67 83

ZONA No. 2: Centro
(De Florida a Ejido; de La Paz a Rambla)

ANDES	18 de Julio 841	8 03 68
TABARE	R. Negro 1152	9 44 77
AGLO	Agraciada 1490	9 32 65
DEL PUEBLO	Uruguay 1234	8 57 61
ORIENTE	San José 1350	9 11 65
BRITANICA	San José 1183	9 23 22

ZONA No. 3: Cordón - Parque Rodó
(Ejido a Bvar. Artigas; de La Paz a Rambla)

DEL CIRCULO	Constituyente 1647	4 71 55
ARRAGA	Tacuarembó 1000	4 42 15
PAULLIER	J. Paullier 978	40 56 61
ZOPPOLO	Rivera 2004	4 55 41
LUJAN	18 de Julio 2176	40 72 82
R. BLANCA	Arenal Gde. 1588	40 32 01
SAN AGUSTIN	Edo. Acevedo 1021	
LORENA	Bvar. Artigas 1475	40 66 05
DOMENECH	D. Muñoz 2200	4 40 09
CERNUSCHI	Uruguay y Vázquez	40 23 78

ZONA No. 4: Aguada, La Comercial, V. Muñoz
(De La Paz a Bvar. Artigas)

POPULAR	Sierra 2000	4 24 47
EXCELSIOR	N. Palmira 2151	4 69 88
LISTER	G. Flores 2458	2 37 40
MACHADO	Bv. Artigas 2497	2 53 08
SATURNO	Agraciada 3054	2 69 66
NELSON	Millán 2952	2 32 28
ACUNA	Garibaldi 2144	2 84 12
JUSTICIA	Justicia 2302	2 06 73
FRUGONI	G. Flores 2798	20 09 43
FACULTAD	San Martín 2406	20 49 25

ZONA No. 5: Capurro, Prado, Belvedere, Cerro, La Barra.
(De Batlle a Bv. Artigas, Bv. Propios, afuera)

ASTOR	Millán 4354	3 72 15
DEL PRADO	Millán 3796	3 63 78
PICCARELLI	S. Martín 3402	2 60 19
BELVEDERE	C. M. Ramírez 80	3 38 [illegible]
DEL PUENTE	C. M. Ramírez 1118	3 57 89
V. ARGENTINA	Grecia 3390	3 10 46
LIBERTAD	Grecia 3701	3 15 15
CASABO (Suc.)	S. Martín 6608	3 42 66
BENGOA	Agraciada 3806	3 31 45
CAPURRO	Capurro 763	3 40 19
TACUAREMBO	Luis Batlle B. 174	3 22 64
S. RAFAEL	R. de Janeiro 4299	3 13 67
LA BOYADA	Cno. Cibils 5167	-- -- --

ZONA No. 6: Sayago - Peñarol - Colón

CECATEL	Batlle y Ord. 5804	39 16 42
CALVEIRA	Arial 4980	3 30 73
DE L. SANTOS	Peñarol 4670	3 30 11
RIPOLL	Lezica 6309	30 90 63

ZONA No. 7: 8 de Octubre, Union, Maroñas Mipas, Cerrito, Piedras Blancas.
(De Bv. Artigas y Bv. Propios; 8 de Octubre y Cno. Maldonado hacia afuera)

AVENIDA	G. Flores 3372	2 72 88
COROMINAS	8 de Octubre 2609	4 34 95
ALMEIDA	8 de Octubre 3658	58 83 23
COLOMBES	8 de Octubre 4364	5 19 31
AVELLANEDA	Industria 2752	5 50 96
MONTERO	Propios 2845	5 56 21
PROPIOS	J. Batlle y O. 2845	
ROBINSON	Car. Nacional, 3294	5 54 91
SAN LUIS	Cuch. Grande 3311	5 50 04
GONI (Suc.)	San Martín 4250	20 36 29
P. BLANCAS	Cuch. Grande 4650	22 34 68

ZONA No. 8: Parque Batlle y Ordoñez
(De Bv. Artigas y Bv. Propios, y de 8 de Octubre a Rivera)

MICCINO	Fr. Simón 2189	5 13 07

ZONA No. 9: Pocitos - Punta Carretas
(De Bv. Artigas a Larrañaga y de Rivera a Rambla y Adyacentes)

SEMPRONI	21 de Setiem. 2647	7 08 10
MASSONE	G. Pereira 3149	78 18 78
VAZQUEZ	Rivera 2962	7 13 60
CABALLERO	Av. Brasil 2301	7 11 68
BENZO	Ellauri 841	7 29 42
DEAUVILLE	J. B. Blanco 791	79 82 00

ZONA No. 10: Buceo - Malvín Punta Gorda - Carrasco
(De Larrañaga a Arroyo Carrasco, de 8 de Octubre a Rambla)

METROPOLIS	Propios 1752	5 61 00
STAGNO	Comercio 1908	6 16 97
S. CATALINA	Rivera 3500	7 14 70
MALVIN	Orinoco 4931	50 01 49
SUR	Irigoyen 1701	59 04 00
LA CRUZ DE CARRASCO	Bolivia 2891	5 11 51
TRONCOSO	J. Ma. Pérez 6547	50 32 44
S. MARIA	C. Gardel 3504	7 49 67
P. GORDA	Gral. Paz 1447	50 34 00
RUBIRA	Líbano 1400	50 04 95

REMITIDO

FRIGORIFICO NACIONAL

El Directorio Interventor del Frigorífico Nacional pone en conocimiento público que ante las calumniosas versiones aparecidas en el día de la fecha en el diario "El Popular", ha decidido producir la información pertinente al Ministerio de Industria y Comercio y luego pasar todos los antecedentes a su Departamento Jurídico a los efectos de las acciones a que hubiere lugar por derecho, frente al agravio que se le infiere.

EL DIRECTORIO INTERVENTOR

Montevideo, julio 27 de 1973.

Para que la suerte lo elija...
Venga a jugar en

Ud. gana en fija...
y cobra enseguida
agencia nº 35

18 de Julio 1425
frente a la Intendencia
Abierto todos los días de 8 a 22 y 30
Inclusive Sábados y Domingos

La Fija

Copia del Extracto Oficial de la Lotería Efectuada Ayer; Premio Mayor: 15197

1

2

3

4

5

6

7

8

9

10

11

12

13

14

15

16

2151 Con 1.000.000 de pesos

6867 Con 5.000.000 de pesos

9204 Con 10.000.000

15232 Con 1.000.000 de pesos

15197 Con 100.000.000 de pesos

FUECI PIDE A BUGALLO LA HABILITACION DE SU LOCAL

El Consejo Central de FUECI elevó nota al Ministro de Trabajo solicitando la habilitación del local sindical, que fuera clausurado el 30 de junio pasado.

El titular de la cartera mencionada, Dr. Marcial Bugallo, recibió en propias manos esta nota, y los trabajadores agremiados en dicha Federación aguardan su pronunciamiento.

REGLAMENTACION: ¿Y LOS SUPERMERCADOS?

Los trabajadores de supermercados se preguntan, en el caso de que fuera aprobada la la reglamentación sindical, ¿no podría existir organización sindical en ese gremio? En efecto la edad del trabajador en este sector no promedia en más de 20 años.

Debido a la política observada por estas empresas, de permanente trasiego de personal, aplicada hasta que los trabajadores se organizaron, la antigüedad difícilmente llegue en la mayoría de los casos a lo exigido en el texto en cuestión para ejercer actividad sindical (cinco años de actividad).

TENSA SITUACION EN REGUSCI Y VOULMINOT

Profundo malestar existe en el personal administrativo y obrero de Regusci y Voulminot S. A., debido al reiterado atraso en los pagos. Según denuncian los trabajadores, la empresa adeuda: sueldos de junio a los empleados administrativos, quincena del día 5 de julio al personal obrero y eventual; quincena del día 20 de julio al personal obrero y eventual; pago de prima por antigüedad que debía abonarse en enero; prima por asistencia.

Según informa la Coordinadora de Trabajadores de Regusci y Voulminot, no se vislumbra ninguna salida a la situación, luego de reiterados contactos con la empresa.

No acertó
No se aflija

Quiniela de Ayer

1o.	Premio	197
2o.	"	204
3o.	"	867
4o.	"	151
5o.	"	232
6o.	"	528
7o.	"	978
8o.	"	182
9o.	"	638
10o.	"	325
11o.	"	374
12o.	"	968
13o.	"	010
14o.	"	163
15o.	"	801
16o.	"	551
17o.	"	156
18o.	"	113
19o.	"	670
20o.	"	250

LA CLASICA de Agosto en EJIDO casi 18

400 millones
LA FAVORITA
PAGAMOS PREMIOS DE LOTERIA DE TODAS LAS AGENCIAS

Para que la suerte lo elija
juegue en
La Fija
18 de Julio 1425
frente a la Intendencia

DOS ATENTADOS DINAMITEROS SE PERPETRARON AYER

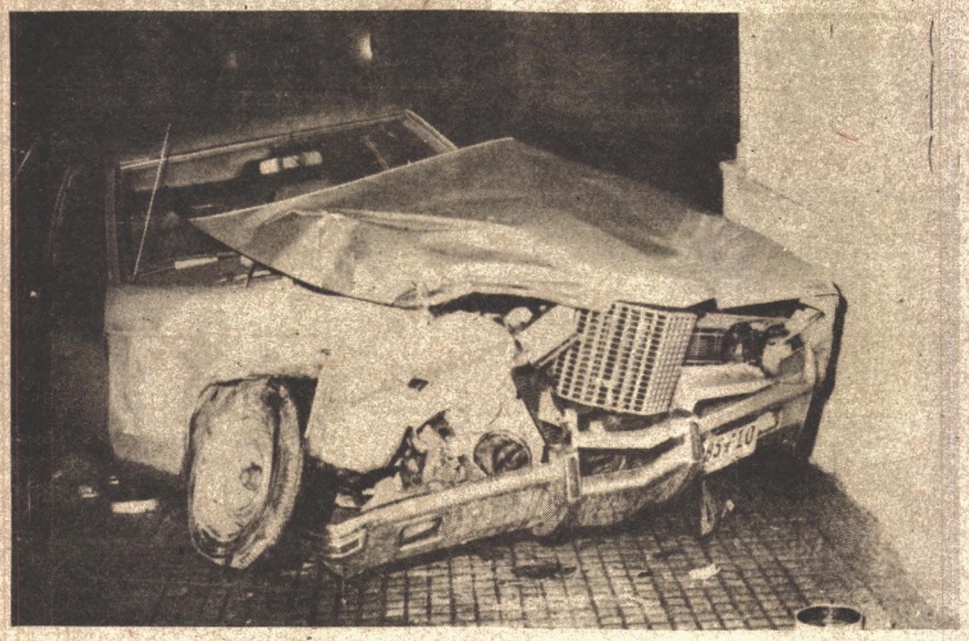

Violenta colisión se registró en horas de la noche de ayer en la intersección de Maldonado y Joaquín de Salterain. En la esquina citada, el camión de la Intendencia Municipal matrícula 750 afectado a la recolección de basura chocó con la camioneta matrícula 285.710 cuyo conductor perdió el control del volante estrellándose contra una finca. Tal como lo documenta la nota gráfica el rodado experimentó múltiples daños pero afortunadamente quien lo guiaba resultó ileso.

SIN solución de continuidad prosiguen los atentados dinamiteros contra fincas de obreros y dirigentes sindicales. En la madrugada de la víspera se perpetraron dos atentados que ocasionaron graves daños materiales aunque afortunadamente no hay que lamentar desgracias personales.

Siendo aproximadamente la hora 2.45 de ayer una violentísima explosión pudo oirse en veinte cuadras a la redonda en el barrio La Comercial. En la puerta de la finca señalada con el No. 2061 de Acevedo Díaz y amparados por la impunidad que dan las sombras de la noche manos criminales colocaron un artefacto explosivo de alto poder que voló la puerta de acceso de la finca, ocasionando además, la onda expansiva rotura de vidrios en el interior de la misma.

Minutos después de consumado este atentado, se perpetraba otro en el domicilio de un obrero de la compañía TEM recientemente despedido.

Como en la oportunidad anterior, los daños fueron cuantiosos aún cuando, como ya apuntado líneas arriba, no hay que lamentar desgracias personales.

Los integrantes de estas gavillas dejaron en los lugares donde colocaron los artefactos, volantes mimeografiados acusando a los damnificados de militancia política.

En momentos de escribir esta nota y a casi 24 horas de perpetrados los atentados todavía no había información oficial sobre los mismos.

EL ESTADO EN QUE QUEDO LA PUERTA DE UNA DE LAS FINCAS DONDE COLOCARON ARTEFACTOS EXPLOSIVOS.

REMITIDOS

Por el delito de "Tentativa de Rapiña" y por disposición del Juez de Instrucción de 5o. Turno, fue remitido Antonio Raúl Pereyra, oriental, soltero, de 22 años, domiciliado en Gral. Flores 3534.

-----ooOoo-----

Por disposición del magistrado de Instrucción de 4o. Turno y por el delito de "Hurto", fue remitido Jorge Cosic Machado, oriental, soltero, de 18 años, carente de domicilio estable.

-----ooOoo-----

El Juez de Instrucción de 3er. Turno, remitió por el delito de "Encubrimiento de Hurto" a Pedro Angel Saveiro Acuña, oriental, soltero de 61 años, domiciliado en Duvimioso Terra 1125.

-----ooOoo-----

Por el delito de "Amenazas" el Juez de 5o. Turno, remitió a Luis Arnoldo Machado Pereyra, oriental, casado, de 48 años, domiciliado en Rambla Costanera 5619.

En la jornada de la víspera compareció en el despacho del Juez Letrado de Instrucción de 5o. Turno, Ruben Saravia, oriental, soltero, de 19 años, asesino del "broadcaster" Héctor Baldomir Mañana propietario de Radio "Boreal". Saravia, que había sido capturado en horas del mediodía del jueves en un apartado pueblo del Departamento de Tacuarembó y que resistió su detención a balazos, confesó en todos sus extremos la autoría del horrendo hecho. El asesino, que mantenía aberrantes relaciones con Baldomir Mañana, declaró que lo ultimó a martillazos cuando aquel no accedió a prestarle $ 600.

El magistrado actuante remitió a Saravia por el delito de "Homicidio" quien fue trasladado de inmediato a la Cárcel Central desde donde será llevado a Miguelete.

COMUNICADOS DE LAS FF.CC.

COMUNICADO No. 878

Prosiguiendo con las actuaciones antisubversivas, han sido detenidos y puestos a disposición de la Justicia Militar competente los que se nombran a continuación en los Departamentos que se establecen:

-Montevideo:

-JORGE FEDERICO FERRANDO FERREIRA, casado, de 30 años.

-SILVIO JESUS RODRIGUEZ FERNANDEZ, soltero, Profesor de Historia en la Ciudad de Bella Unión.

AVISOS FUNEBRES

† IDILIO PEREIRA (Q.E.P.D.) - Falleció el día 26 de Julio de 1973.- Su esposa: Estefanía S. Chiocconi de Pereira, Su hija: Luisa Vitoria Pereira, Sus hermanos: Guinara, Roseli, Albani, Lili, Florbelin, Gregoria, Onofre y Carmen Pereira. Sus hermanos políticos: Enriqueta Chiocconi, Onorato Cerna, Luz del Alba Ferreira, Gregorio Barrera, Paulina Rodríguez, Juan A. Silvera, Sonia Barrera y Alberto Inchaustisus sobrinos: Rita, Nelson y Beatriz Pade, Teresita, Julio, Ana María, Ruben y Rita Cerna, Mario D. Pereira, María del Rosario y Ruben Pereira, Mariza Barrera, Carlos, Ruben y Raul Pereira, Juan Pedro Silvera, Gladys, Raquel, Wilson y Oscar G. Pereira, Sus sobrinos políticos: Dario Fernandez, José Ramos, Ricardo Moreira, Antonio Lizaeta y Marta Paramo de Pade, participan con profundo pesar dicho deceso y su sepelio efectuado en el día de ayer en el Cementerio del Norte. Casa de Duelo: Santiago de Chile 1077 ap. 3 (Casa Velatoria de la empresa). Emp. ROGELIO MARTINELLI

† MODESTO PARDO TASENDE - (Q.E.P.D.) - Falleció en la Paz del Señor, después de recibir los Santos Sacramentos y la Bendición Papal el 27 de julio de 1973. Sus hijos: Héctor Nelson y María Zavolokin; Hugo Abel y Norma V. Cazajous; sus nietos: Cristina Raquel Pardo Zavolokin de Flaksbard y Alfredo Flaksbard; José Enrique, María Ines y Ana Renée Pardo Zavolokin; María Cecilia y Claudia Lourdes Pardo Cazajous; sus hermanos: Rafael y Lita Rodríguez; Manuel y Luisa Waldis; sus sobrinos, primos y demás deudos participan a las personas de su relación dicho fallecimiento e invitan para el acto del sepelio que se efectuará hoy a las 10.45 horas en el Cementerio del Norte. Casa de duelo: Cufré 2155. Atención que agradecen. EMPRESA MAROÑAS - Raimondi y Herrera S. A. Av. Gral. Flores 4730. Tels. 58.82.15 - 56.23.25.

† JUAN VAZQUEZ - (Q.E.P.D.) - Falleció en la Paz del Señor después de recibir los Santos Sacramentos y la Bendición Papal el 27 de julio de 1973. Su esposa: Dolores Pereiro de Vazquez; sus hijos: Sara y Ramón Bellon, Celica y Carlos Garre; Juan Carlos y Elsa Umpierrez, María del Carmen y Carlos Sagasta; sus hermanos, hermanos políticos, sobrinos y demás deudos participan a las personas de su relación dicho fallecimiento e invitan para el acto del sepelio que se efectuará hoy 28 del corriente a las 15.30 horas en el Cementerio del Paso Molino. Casa de duelo: Vicente Bazagoitia 4365 -ex Iglesias) entre Laureles y Mármol. Atención que agradecen. EMPRESA MAROÑAS Raimondi y Herrera S. A. Av. Gral. Flores 4730 - Tels. 58.82.15.

† JUAN VAZQUEZ - (Q.E.P.D.) - Falleció en la Paz del Señor después de recibir los Santos Sacramentos y la Bendición Papal el 27 de julio de 1973. Sus nietos: Miriam Susana Bellón y Luis Guariglia, Walter H. Bellón, Mónica Susana Garré, Estela Susana Vazquez y Sandra Sagasta participan a las personas de su relación dicho fallecimiento e invitan para el acto del sepelio que se efectuará hoy 28 del corriente a las 15.30 horas en el Cementerio del Paso Molino. Casa de duelo: Vicente Bazagoitia 4365 ex Iglesias, entre Laureles y Mármol. Atención que agradecen. EMPRESA MAROÑAS. Raimondi y Herrera S. A. Av. Gral. Flores 4730 - Tels. 58.82.15.

¿ESTUVO LA TIERRA HABITADA POR SERES DE OTROS PLANETAS?

"RECUERDOS del FUTURO"

EASTMANCOLOR

APTA PARA TODO PUBLICO

CENTRAL

HOY TRASNOCHE Y HORARIOS CORRIENTES

ESTRENO LUNES

PUBLICIDAD ACTUAL

PRIMERA JORNADA DE ACTUALIDAD EMPRESARIAL ORGANIZADA POR LA ASOCIACION DE DIRIGENTES DE MARKETING

MODERADOR: WILLMAN R. GONI

El próximo 31 de julio a las 19.30 hs. dará comienzo una serie de jornadas referidas a temas que apasionarán a los hombres de empresa.

Publicitarios, ejecutivos del sector empresarial, dueños de medios de publicidad, etc., se han dado cita para esclarecer algunos fenómenos de orden técnico, económico y financiero que afectan el normal desarrollo de la publicidad.

Imagen de la actual empresa uruguaya; administración y comercialización de la publicidad; vigencia de los servicios profesionales de Agencia de Publicidad; relación de confianza comercial Agencia-Medio-Cliente, constituirán, seguramente un temario de suficiente relevancia, capaz de mover el interés de las partes en juego. La experiencia y versación en estas lides de un publicitario de carrera como Willman R. Goñi, aseguran una labor moderadora, constructiva y eficaz.

La concurrencia es libre. Quienes deseen obtener nuevas informaciones pueden hacerlo llamando al Tel. 91.58.34 ó consultando personalmente a la secretaría de ADM, calle Ituzaingó 1324 Piso 3. Los interesados deberán anotarse, pues las plazas son limitadas.

burbujas

CLUB FRATERNIDAD DE SAN JOSE

HOY: LUCY LONGANO A.I.S. CRIM

HOY PARTE SEGUNDA MISION AL LABORATORIO ESPACIAL

WASHINGTON, 27 (EFE).- La conquista del espacio por el hombre tendrá en la segunda misión del laboratorio espacial uno de los hitos más importantes en la búsqueda por conocer algunos de los tenaces secretos del cosmos.

Los astronautas Alan Bean, Owen Garrot y Jack Lousma, alcanzarán el sábado en su cápsula espacial al laboratorio espacial que a más de 400 kilómetros de la superficie terrestre les ha estado esperando en solitario desde hace cinco semanas, momento en que lo abandonó la primera tripulación.

Los tres hombres del espacio trabajarán arduamente durante 59 días, para obtener nuevos conocimientos sobre la composición del sol, observar el comportamiento del cuerpo humano en el espacio y progresar en la capacidad de detectar desde satélites recursos naturales energéticos mineros y otros hasta ahora no descubiertos.

Con el lema circense de más difícil que la primera, sino que obtendrán doble número de fotografías del sol, unas 60.000 lo que se considera una de las experiencias más interesantes de las realizadas hasta ahora en el espacio.

Estas fotografías solares tardarán años en ser examinadas por los científicos, que ya de por sí, tienen un gran trabajo acumulado con las primeras 30.000 de la anterior misión. El interés de las mismas, señalan los expertos, es inmenso ya que en ellas aparecen datos del astro rey que nunca antes se habían conocido.

Esas revelaciones se refieren principalmente a pequeñas erupciones que ocurren en diferentes regiones del sol y a fuertes radiaciones de energía nuclear que se mueven velozmente en la atmósfera que le rodea.

Las fotografías pueden contribuir decisivamente a conseguir el aprovechamiento de la energía solar en momentos en los que la crisis energética amenaza al mundo.

De esta segunda expedición al Skylab, se podrá derivar un impulso decisivo en el rastreo de recursos naturales a control remoto desde satélites, lo que podría contribuir al descubrimiento de nuevas fuentes de riqueza aún ignoradas no sólo en los vastos terrenos aún por colonizar en algunas partes del mundo, sino también en las zonas ya exploradas.

Los experimentos médicos también serán un capítulo fundamental en la nueva aventura espacial. Una de las preocupaciones de médicos y biólogos que siguen las misiones en el cosmos es la de que los astronautas conserven un perfecto estado de salud.

OWEN K. GARRIOT PILOTO CIENTIFICO, JACK L.

LOUSMA, PILOTO. ALAN L. BEN, COMANDANTE DE

LA SEGUNDA MISION "SKYLAB".

CHOFER Y ESPIA

WASHINGTON 27 (AFP)- Cuando el Senador Edmund Muskie era probable candidato presidencial demócrata, su chofer era un espía del comité de reelección de Richard Nixon. Reveló hoy aquí John Ehrlichman, ante la comisión investigadora del caso Watergate.

Ehrlichman, amigo íntimo y ex consejero de Nixon, reveló este nuevo aspecto de las actividades relacionadas con el comité de reelección del Jefe de la Casa Blanca mientras por otra parte insistió en contradecir al ex consejero John Dean.

John Ehrlichman, durante el cuarto día de testimonios ante la comisión senatorial investigadora, afirmó que en su opinión John Dean no informó al Presidente Nixon, sobre la real dimensión del caso Watergate en la reunión del 21 de marzo.

VIA SATELITE

CONGRESO DE LA C.M.T.

Del 25 al 28 de setiembre se celebrará en Evianles- Bains (Francia) el 18o. Congreso de la Confederación Mundial del Trabajo (C.M.T.)

Varios centenares de delegados de los movimientos obreros de todo el mundo darán cita en esa villa francesa para definir y discutir una estrategia y un programa para la liberación de los trabajadores en medio de un estudio sobre el papel del sindicalismo en el mundo.

El Congreso será precedido por una Conferencia Sindical Mundial sobre el Desarrollo que se celebrará en Ginebra del 20 al 22 de setiembre.

La CLAT- Central Latinoamericana de Trabajadores- de orientación cristiana, que integra la Confederación Mundial del Trabajo enviará sus delegados a ambos eventos, los que ya están trabajando en sus respectivos aportes a los mismos.

DISCRIMINACION LLEGA A LA TV

La reiteradamente denunciada discriminación racial que se practica en los Estados Unidos ha llevado a miembros de las minorías raciales a ocupar lugares más que secundarios en los programas de televisión.

Ilustra la afirmación el hecho que en los últimos dos años no sólo no ha aumentado el porcentaje de representantes de estas minorías contratados por los canales de televisión estatal, sino que ha decrecido en un dos por ciento.

En efecto, negros, "chicanos", portorriqueños e indios, las cuatro principales minorías raciales en los EE.UU -junto con muchas representantes del sexo femenino- sufren la desbordante discriminación por parte de los medios informativos en general, y especialmente la TV.

De las 824 horas de trasmisión efectuada el pasado año por cadena de televisión estatal, denominada "Corporation for Public Broadcasting" (CPB) sólo 37 fueron dedicadas a programas dirigidos por las minorías.

A CADA LOCO SU TEMA

Bien dice el dicho popular "cada loco con su tema", veamos el siguiente ejemplo: el profesor de una Universidad neoyorkina, Jerry Cammarata, de 26 años, ha decidido recuperar su "record mundial de canto solitario", que actualmente detenta un inglés de la localidad de Manchester, con una marca de 72 horas.

En el interior de una bañera, alimentándose sólo de leche y frutas, y en un ambiente acogedor que hace que Cammarata se sienta sumamente "a gusto", este profesor universitario ha decidido iniciar su reto musical.

Permanecerá 75 horas cantando sin parar; sólo cuando deba alimentarse, hará una breve pausa en el canto que -sin duda- ha de llenar de placer a los vecinos del apartamento.

MICROCINE

MAE WEST ESCRIBE SUS MEMORIAS

El misterio de la eterna juventud, para algunas mujeres se ha transformado en una realidad alcanzable. Nadie desconoce la carrera de Marlene Dietrich, que, a pesar de sus pasados setenta, aún deslumbra por la perfección de su cuerpo, particularmente de sus famosas piernas. También Mae West, la veterana actriz de cine y teatro que dejó sin sueño a nuestros abuelos, hoy, a los ochenta y un años está lanzando sus memorias en un libro que tituló "Sex Drive", y ya recibió en "Las Vegas" una propuesta para actuar una única noche en una boite. Pero la actriz rechazó la oferta, a pesar de los tentadores "ceros" que adornaban el cheque de la firma que aspiraba a su contrato.

LIZ Y BURTON: SIEMPRE NOTICIA

La pareja que más tinta y papel ha hecho correr en sus diez años de convivencia, Liz Taylor y Richard Burton, han resuelto reunirse nuevamente tras una separación -más publicitaria que real- de 17 días, durante la cual los mal pensados, ya atribuían a Liz un romance con el norteamericano Peter Lawfrod. El matrimonio pasará -según anunció- sus vacaciones de verano en la antigua "Vía Apia", a la vez que reanudará de inmediato sus obligaciones profesionales.

LA VUELTA DE LOS "BEATLES"

A pesar de desmentidos reincidentes se supo que los Beatles están manteniendo reuniones con vistas a su retorno, en disco o en vivo. La información la proporcionó el columnista norteamericano Earl Wilson, lo que por sí solo la torna digna de crédito; todos los anteriores pronósticos de Witson resultaron reales. El último "París Match" aún fue más lejos, asegura que los cuatro Beatles ya grabaron el "disco del retorno".

LOS AMERICANOS AL DESNUDO

Claude Auden -que no es pariente del poeta del mismo apellido- escribió un reciente trabajo "How unpopular we are" (Que impopulares somos), que tiene gran repercusión. En él, llega Auden a la conclusión que los EE. UU. deben a dos factores principales su impopularidad en el mundo entero: la poca habilidad de sus diplomáticos y la mala educación de sus turistas.

Afirma que, en compensación la música americana es un factor que actúa en sentido inverso a los anteriores, ya que su línea, melódica rica, tiene una notable universalidad. Y ese factor tiene su origen -siempre según Auden- en la diversidad de razas que cantan en el país desde los últimos siglos: indios negros, italianos, irlandeses, judíos, etc.

Creemos, a pesar de las conclusiones de Auden y con el respeto que nos merecen, que otros factores más profundos llevan a esa impopularidad de la que se queja este autor. Le llaman "imperialismo" y "explotación de los pueblos" o algo así. ¿A ustedes no les suena?

MUDO DA QUE HABLAR

Un mudo cuyo nombre permanece en secreto, pero que se sabe es adicto a la marihuana, ha surgido como principal sospechoso de ser el temible "estrangulador de Tlaneplanta" en Méjico, que en los últimos seis meses ha ultimado a ocho mujeres, estrangulándolas.

La policía ha tenido que interrogar al mudo (entre cuyas ropas fueron encontradas prendas femeninas y rasguños en su piel) utilizando los servicios de un traductor especializado. Pero en los interrogatorios aún el mudo no ha confesado su culpabilidad.

Este mudo sigue dando que hablar y la población aguarda las derivaciones de este caso, que ha aterrado a las poblaciones vecinas a Tlaneplanta.

ARGENTINA: NACIONALIZARAN LA BANCA

BUENOS AIRES, 27 (EFE).- El Senado argentino aprobó hoy el proyecto sobre nacionalización de entidades bancarias.

Por la iniciativa, que ahora pasó a la Cámara de Diputados para su sanción definitiva, se declaran de utilidad pública y sujetos a expropiación los bienes que integran el activo de los siguientes bancos: Banco Argentino de Comercio, Banco Argentino del Atlántico Sociedad Anonima, Banco Francés del Río de la Plata, Banco Popular Argentino, Sucursal en Córdoba (ex Banco Comercial e Industrial de Córdoba) del Banco de Santander Sociedad Anónima Sucursal en Rosario (ex Banco Mercantil de Rosario) del Banco de Santander Sociedad Anónima, y Sucursal en Bahía Blanca (ex Banco de Bahía Blanca) del First National City Bank.

Por una ley anterior se concedió a dichos bancos españoles y a otros extranjeros la posibilidad de instalar sucursales en el interior de la República. El proyecto aprobado hoy por el Senado Argentino deroga esa concesión.

El proyecto establece que el Poder Ejecutivo Nacional por intermedio del Banco Central de la República Argentina adoptará las medidas necesarias para asegurar la prosecución de la actividad que a la fecha de entrada en vigencia de la ley cumplan las entidades cuyos bienes se expropian.

FIJAN FECHAS PRESENTACION FORMULAS PRESIDENCIALES

BUENOS AIRES, 27 (EFE).- Los partidos políticos tendrán que registrar sus candidatos ante el Juez Electoral antes del 24 de agosto de 1973 y la Constitución de Alianzas deberá ponerse en conocimiento de la Justicia de Aplicación antes del 17 de agosto del mismo año, anunció hoy oficialmente el Ministerio del Interior en esta capital.

Se sabrá así antes del 17 de agosto si el peronismo presenta o no una fórmula presidencial compartida con el radicalismo, principal fuerza política de la oposición.

El juez correspondiente dictará resolución en las 24 horas subsiguientes, la cual se podrá apelar dentro de las 24 horas ante la Cámara Nacional Electoral, se informó, asimismo.

PERU CONTRA EL TRATADO INTERAMERICANO DE DEFENSA

LIMA, 27, (EFE).- El Perú planteará la reestructuración del Tratado Interamericano de Asistencia Recíproca (TIAR) y de la Junta Interamericana de Defensa, en la próxima reunión de Comandantes Generales de los Ejércitos de América, la décima, que se celebrará en Caracas, Venezuela, la primera semana del próximo setiembre.

Así expresó hoy jueves el Premier y Ministro de Guerra y Comandante General del Ejército del Perú, General Edgardo Mercado Jarrín, tras de entrevistarse con el Teniente General Jorge Raúl Carcagno, Comandante en Jefe del Ejército argentino que visita el Perú en misión oficial a los actos celebratorios del 152o. aniversario de la independencia peruana, invitado por el gobierno revolucionario.

Señaló Mercado que la visita de Carcagno no era protocolar sino de trabajo y para provecho de los ejércitos de ambos países, Perú y Argentina. Añadió que si se querían hacer efectivos los deseos de cambio que tenían los pueblos de América Latina, éstos no sólo debían hacerse a nivel de cancillerías sino de la Fuerza Armada igualmente.

"He planteado esta posición del Ejército peruano -indicó el Premier- y he encontrado que el Teniente General Carcagno esta de acuerdo con ella".

Señaló que el "TIAR", no debe estar solamente al servicio de una sola potencia sino que debe servir también a las naciones de América Latina y que pasada ya la circunstancia de la guerra fría que le dio origen, ahora debe encarar otro tipo de agresiones como la económica, y presiones de tipo ideológico.

"Contra este tipo de presiones económicas del capitalismo e infiltraciones ideológicas del comunismo, debemos adoptar medidas de seguridad", añadió el General Mercado.

RENTA YUGOSLAVA

BELGRADO, (Tanjug-Ips).- La renta per cápita anual en Yugoslavia ascenderá hacia fines del presente año a 850 dólares, aproximadamente, de acuerdo con lo informado ayer por el Vice-Presidente del Gobierno Federal, Siritkovic.

Este funcionario presentó un informe sobre la actividad económica durante el primer semestre, que ahora finaliza. Los programas elaborados para lograr la "estabilización económica" se desenvuelven, en líneas generales, dentro de lo previsto, aunque con desniveles muy notorios en el área financiera.

Según Siritkovic, está siendo elaborado actualmente el Plan Económico Integral, para el período que va de 1976 a 1980, y uno ulterior para 1981-1985.

OVANDO: AHORA NO

MADRID, 27, (EFE).- A raíz de publicaciones procedentes de Buenos Aires y Santiago de Chile, en las que se afirmaba que "es inminente un golpe de estado que lleva a Ovando a la presidencia de Bolivia", la Agencia EFE entrevistó hoy en su residencia de Madrid al aludido ex mandatario boliviano quien se limitó responder: "No intervengo en la política activa de mi país, por el momento, aunque si la sigo con especial interes y preocupación".

A pesar de que el General Alfredo Ovando Candia, siguiendo la tradicional conducta que se ha impuesto en su exilio, se negó terminantemente a ampliar esa declaración, se entiende que uno de los principales motivos de la preocupación a que hizo referencia en su desmentida, radicaría en la creciente penetración de los intereses brasileños en Bolivia, que jugaría como una verdadera hipoteca de los recursos naturales de su país.

ACELERADO VUELCO BOLIVIANO

Según esa interpretación, se estaría produciendo actualmente un acelerado vuelco boliviano hacia el Brasil, lo cual quebraría la política de equilibrio continental que Bolivia ha sostenido históricamente con su línea de independencia y autodeterminación, enarbolada como bandera por gobiernos nacionalistas anteriores al del General Hugo Banzer.

CASA DE GALICIA

JULIO MES DE GALICIA

PROMOTORA

FIESTAS GALLEGAS

Sábado 28

Canal 12 Hora 14y15 a 14y45

"GALICIA PARA UD."

SALON SOCIAL
HORA 21

FESTIVAL ARTISTICO

Con la participación de los Conjuntos de Danzas Regionales, Gaiteros, Coro y la Actuación Especial del Quinteto Galicia.

DIRECCIÓN GENERAL : REINO

Domingo 29

Canal 5 Hora 12y30 a 13y30

"GALICIA PARA UD."

COMANDO DERECHISTA NAVAL DEL PRESIDENTE

EL ASESINATO SERIA UNA MANIOBRA PARA IMPEDIR EL DIALOGO GOBIERNO-OPOSICION

SANTIAGO, 27 (AFP).- El frío asesinato, perpetrado anoche, del ayuda de campo del Presidente chileno Salvador Allende, fue considerado hoy aquí, por los observadores, como una maniobra tendiente a impedir a todo precio el diálogo entre el gobierno y la oposición.

El Capitán de Fragata, Arturo Araya Marin, de 52 años, uno de los tres ayudas de campo militares del Presidente de la República, era también Jefe de la Casa Militar Presidencial.

Arturo Araya fue muerto de una ráfaga de pistola ametralladora disparada por un grupo de personas, que lanzaron previamente granadas de mano en el jardín de su residencia para obligarlo a salir.

Herido de muerte, el capitán Araya falleció en el hospital militar pocas horas después del atentado.

El Presidente de la República, que fue informado del asesinato de su ayuda de campo cuando regresaba a su casa en automóvil, tras una intensa jornada de trabajo en el Palacio presidencial. fue el primero en acudir a la cabecera del herido.

Ninguno de los autores del atentado fue identificado, pero tanto en los medios de izquierda como entre los observadores se tiene la convicción de que fue perpetrado por elementos de la organización ultraderechista "Patria y Libertad".

"Patria y Libertad" es un movimiento de extrema derecha, cuyos principales jefes huyeron al extranjero tras el fracasado golpe de estado del 29 de junio pasado.

Uno de sus líderes, Roberto Thieme, que entró secretamente en Chile a comienzos de julio, anunció que el movimiento entraba en la clandestinidad y que se disponía a luchar por todos los medios para derrocar al gobierno de la izquierda unida.

Tras esta declaración de Thieme se produjeron varios actos terroristas aislados en todo el territorio.

Una carga de explosivos fue descubierta a tiempo antes de que estallase en la base de la antena de la cadena de televisión de la izquierda ("Canal Número Nueve").

A comienzos de esta semana una bomba estalló en los locales de la Embajada de Checoslovaquia ubicada en el centro de la capital.

Las organizaciones de derecha y ultraderechistas acogieron muy mal la idea de un diálogo, entre la oposición centrista y el gobierno de la izquierda unida, propuesto por el Presidente Allende para evitar la guerra civil, opinaron los observadores.

El Presidente del partido democratacristiano, Patricio Aylwin anunció, públicamente anoche, que respondería afirmativamente a la invitación al diálogo del Jefe del Estado con el que se entrevistará al respecto el próximo lunes.

Pocas horas más tarde era asesinado el ayuda de campo del Presidente Allende.

Ello induce a creer, indicaron los observadores, y numerosos hombres políticos, que existe una cierta relación entre ambos acontecimientos.

ALLENDE: "LA CONGOJA AFECTA A LOS CHILENOS ANTE LA DIDA DEL VALEROSO MARINO"

DECRETAN DUELO NACIONAL

SANTIAGO, 27 (AFP).- El Presidente de Chile, Salvador Allende, expresó públicamente hoy aquí su "profundo pesar" por el asesinato de que fue víctima en la madrugada su Edecan, Naval, Capitán de Navío Arturo Araya.

El Jefe de Estado dió cuenta del hecho que causó conmoción entodos los círculos del país, mediante una breve intervención por cadena nacional de radioemisoras.

Después de informar sin mayores detalles del atentado perpetrado por un comando terrorista, el mandatario chileno, con palabras entrecotadas destacó la "gravísima significación" de este suceso haciendo resaltar la eficiente labor realizada por el Capitán Araya en los diversos cargos que ocupó en la Armada Nacional.

"Durante su desempeño como Edecan Naval de la Presidencia, aparte del contacto netamente profesional que tuvimos, nos unió un sentimiento de amistad", dijo Allende al referirse a su Edecan asesinado.

Posteriormente, Allende, expresó a los familiares del Capitán Araya y a la Armada Nacional su sentimiento de pesar "impregnado de la más profunda amargura".

El Jefe de Estado, terminó señalando que su sentimiento de amargura interpreta "la congoja que afecta a los chilenos ante la pérdida de un valeroso marino".

Poco después de la intervención presidencial, el gobierno decretó duelo nacional para los días 27 y 28 de julio a raíz del asesinato del Capitán Araya. Mediante este decreto, todos los órganos fiscales, los cuarteles militares y casas particulares en general estan facultados para izar a media asta la bandera nacional en señal de duelo.

MURIO PELEANDO

SANTIAGO, 27 (AFP).- El Edecán Naval del Presidente de la República chilena, el Capitán de Fragata Arturo Araya, murió hoy aquí combatiendo contra sus asesinos.

En el curso de las horas que siguieron a la muerte del Capitán Araya, producida al alba tras un atentado terrorista dirigido contra él, los observadores pudieron reconstituir casi exactamente las circunstancias del drama, que produjo gran impacto en la opinión pública.

Como lo exigen las funciones, el Capitán Araya acompañó anoche al Presidente, Salvador Allende, a la Embajada de Cuba, en ocasión de una recepción ofrecida en recuerdo del ataque por Fidel Castro y sus partidarios contra el cuartel Moncada, "primera acción de la guerrilla cubana", el 26 de julio de 1953.

Alrededor de medianoche, el Capitán Araya volvió a su casa, ubicado en el barrio residencial de la capital.

Estaba en la planta baja de su residencia con pijama y bata de interior cuando oyó dos explosiones sucesivas.

Armado con una pistola ametralladora, el Capitán Araya salió de la casa y al no poder comprobar nada extraño volvió al salón, donde estaba su familia, a la que hizo subir al primer piso.

Estando en ese lugar oyó varios disparos y gritos. Siempre armado, salió al balcón. Apenas se asomó le dispararon una ráfaga.

El Capitán Araya respondió al fuego de sus adversarios, una decena de personas que estaban detrás de la reja de su jardín y dentro del mismo. En ese momento, una bala lo alcanzó en la región toraxica.

ATENTADOS

SANTIAGO, 27, (AFP).- Un atentado dinamitero provocó seri daños hoy en la Embajada de Corea del Norte.

Según informaciones policiales el hecho se registró en la ma drugada poco después de haber sido asesinado por un coman terrorista el Edecán Naval de la Presidencia, Capitán de Na Arturo Araya.

Como consecuencia de la explosión, el vehículo de la Emb jada y los ventanales del inmueble resultaron con cuantios daños.

El Intendente de la Provincia, el socialista Julio Stuardo, al c mentar este hecho responsabilizó del atentado a los miembr del movimiento ultraderechista "Patria y Libertad", que ha dos semanas anunciaron entrar a la acción violenta clandesti con el objeto de "derrocar al gobierno de coalición izquierdi ta".

La autoridad provincial informó que este grupo ultraderechi ta ha perpetrado catorce graves atentados con el afan de "cre

CONTRA LA VIA FERREA

SANTIAGO, 27, (AFP).- Un atentado dinamitero se comet contra un tramo de 100 m. de la vía férrea que une al norte c el sur del país, se informó hoy aquí.

Según la Empresa de Ferrocarriles del Estado el hecho produjo cerca de la localidad de Pitruiquen, ubicada a 730 k lómetros al sur de Santiago y a causa del atentado descarri laron dos vagones y la locomotora de un tren de carga que vi jaba al sur.

HABRIA 5 DETENIDO

SANTIAGO, 27 (AFP).- Fuentes policiales informaron hoy que el comando terrorista que asesinó esta madrugada aquí al Edecán Naval de la Presidencia está integrado por diez ultraderechistas.

Los informantes precisaron que cinco de estos terroristas estarían detenidos en el cuartel general de la Policía Civil, pero las oficiales no confirmaron ni tieron la información al r

"Las investigaciones sc caso están siendo llevadas gilo para no entorpecer las sas destinadas a capturar los miembros de esta band plicó un policía al ser cons respecto.

ASESINO AL EDECAN SALVADOR ALLENDE

CHILE: UN ULTIMO INTENTO PARA EVITAR LA GUERRA CIVIL

SANTIAGO, 27 (AFP). (Por Philippe Gustin). — Chile vivirá este fin de semana una serie de acontecimientos relacionados con la política nacional que representan un momento capital para la historia del país.

El sábado y domingo próximos serán destinados por los partidos políticos a efectuar un análisis profundo de la situación.

El lunes se sabrá si una solución pacífica de la crisis actual es posible o, si habrá que temer que una guerra civil venga a poner fin a una experiencia revolucionaria legal y constitucional que el Presidente de la República, Salvador Allende, prosigue desde hace casi tres años.

Una serie de acontecimientos, todos ligados al dominio político, da a este momento de la historia chilena un carácter dramático que los especialistas observan como si asistieran a una obra de suspenso.

El escenario está ocupado por lo demás por el grupo clásico de personajes de tragedia y el desenlace está próximo.

Un pedido de la más alta autoridad religiosa del país, Cardenal Raúl Silva Enriquez, Allende y sus adversarios centristas que siguen confundidos ante la degradación de valores democráticos, aceptan dialogar en nombre de la paz interior.

LLAMADO AL DIALOGO

Alrededor de ellos se agitan los buenos y los malos, y entre estos últimos, complotadores y asesinos.

La semana pasada, el Cardenal Arzobispo de Santiago, Raúl Silva Enriquez, publicó un largo comunicado del Episcopado chileno en el cual los obispos lanzaban un llamado al diálogo y a la moderación para evitar el enfrentamiento que el desencadenamiento de pasiones podría hacer prever.

El miércoles pasado, con motivo de una reunión de dirigentes de la más poderosa agrupación obrera del país, la Central Unica de Trabajadores (CUT), Allende lanzó un llamado directo a dialogar al Partido Demócrata Cristiano, que forma lo esencial de la oposición centrista.

Envió con este fin una carta al Presidente del Partido Demócrata Cristiano, senador Patricio Aylwin, invitándole a responder el lunes próximo en el Palacio Presidencial.

Anoche, Aylwin -que presidía una reunión de dirigentes provinciales- respondió favorablemente a la invitación del Jefe del Estado.

Ambos anunciaron que las negociaciones se harían "a la luz del día" y que los militantes de las dos tendencias serían regularmente informados sobre su evolución.

Estas negociaciones se abren en un clima de viva tensión que reina en Chile desde hace un mes.

El frustrado golpe de estado del 29 de junio pasado que provocó 22 muertos y más de 100 heridos marcó el punto de partida de una serie de acontecimientos apropiados para sembrar el pánico entre la población.

FRUSTRADO GOLPE

Ese día a las nueve de la mañana, una docena de tanques pesados de un regimiento se deslizó con increíble audacia en medio de la intensa circulación de automóviles y autobuses que conducían a sus oficinas en el centro de la ciudad a miles de chilenos.

Respetando las luces rojas de los semáforos, los tanques llegaron al Palacio Presidencial, que asediaron durante varias horas, ametrallando muros y calles adyacentes.

En la tarde, aislados en torno del Palacio Presidencial donde se hallaban los defensores, se rindieron a las Fuerzas Militares leales.

Algunos días más tarde los dirigentes del movimiento "Patria y Libertad", que reconocieron haber participado como "soporte civil" de la tentativa de golpe, se refugiaron en el extranjero.

OLA DE ATENTADOS

Anunciaron que el movimiento entraba en la clandestinidad y que se preparaba para acciones de terrorismo.

Diversos atentados a la bomba se produjeron efectivamente después en Chile.

El último, durante el cual los asaltantes usaron armas automáticas, se efectuó anoche y costó la vida al Edecán Naval del Presidente de la República, Capitán Arturo Araya.

Paralelamente a esta acción directa, una sorda agitación política sigue reinando.

En la izquierda, las organizaciones sindicales y políticas lanzaron llamados a la vigilancia a los obreros de las fábricas y principales empresas del país.

"Cordones" industriales fueron creados y se trata cada vez más de eslabones de una extensa cadena proletaria capaz de bloquear la capital de un día para otro

CARDENAL SILVA ENRIQUEZ: LLAMADO AL DIALOGO EN UN MOMENTO DIFICIL

• HOY • CINE AMBASSADOR • HOY •

a las 14·16·18·20 horas

Walt Disney

Presenta

el mundo maravilloso de "MICKEY"

a las 22,30 y trasnoche 0.45 h.

CUANDO SEGUNDAS PARTES ...SON MEJORES!

ARGENTINÍSIMA 2

JULIA ELENA DAVALOS

LOS FRONTERIZOS
JAIME DAVALOS
EDUARDO FALU
LOS ANDARIEGOS
RAUL BARBOZA con DOMINGO CURA
CARLOS TORRES VILA
EL CHUCARO con NORMA VIOLA
JOVITA DIAZ
LOS HERMANOS ABALOS
HERNAN FIGUEROA REYES
ARIEL RAMIREZ
una creación de Julio Marbiz

ATAHUALPA YUPANQUI

JAIME TORRES
LOS DEL SUQUIA
LINARES CARDOZO
LOS CHALCHALEROS
LUIS LANDRISCINA
RAMONA GALARZA
LOS CANTORES DE QUILLA HUASI
EDMUNDO RIVERO
GINAMARIA HIDALGO
CARLOS DI FULVIO

Apta todo público

EastmanColor

Presenta Vicente

Producción y dirección: Fernando Ayala y Héctor Olivera

LAS RECETAS DE YIYI

FONDUE DE CHOCOLATE

Esta es una fondue que sale de lo común y que resulta un postre nuevo y delicioso.

INGREDIENTES:
200 grs. de chocolate o cacao en polvo; 200 grs. de crema doble; 2 yemas; unas gotas de vainilla y 2 cdas. de azúcar, en el caso de usar cacao amargo. Dados de pan, de frutas frescas, galletitas, para acompañar. Cognac.

PREPARACION:
Poner la crema en cacerola de barro sobre el reverbero especial para la fondue. Calentarla y disolver en ella el chocolate, revolviendo sin cesar con cuchara de madera.
Sazonar con un poquito de cognac, a gusto. Cuando la preparación está bien homogénea, pinchar los trocitos de pan, bizcochos o frutas y mojarlos en el chocolate, que se mantendrá sobre el fuego.

CHOCOLETES

INGREDIENTES:
3 o 4 cdas. de avena laminada; 150 grs. de cacao; 2 cdas. de cacao granulado; 1 cda. bien llena de manteca; unas gotas de esencia de almendras.

PREPARACION:

Retirar la manteca de la heladera una hora antes de comenzar a hacer los chocoletes. Cuando está ablandada -no derretida- mezclarla con la avena cocida en poca agua para que quede bien espesa perfumada con unas gotas de esencia de almendras y el cacao. Se le puede añadir un poco de azúcar si se trata de cacao amargo.

Poner la pasta en la heladera durante una hora; hasta que se ponga bien firme. Tomar -con ayuda de una cucharita- bolitas de pasta del grosor de una nuez.
Hacerlas rodar sobre chocolate granulado o rallado con el rallador grueso, para que revista bien la bolita Colocarlos en pirotines y dejarlos en la heladera hasta el momento de ofrecerlos.

BAÑOS A BASE DE CHOCOLATE

INGREDIENTES:
2 cdas. bien colmadas de cacao amargo; unas gotas de vainilla; 4 cdas. de dulce de leche; 1 cda. de vino seco.

PREPARACION:
Disolver el chocolate con el vino seco. Ablandar el dulce de leche al baño maría. Unir ambas cosas, revolviendo para que quede como una crema homogénea.
Bañar la torta o budín y dejarlo secar un poco antes de servir.

CARAMELOS DE CHOCOLATE

INGREDIENTES:
1/2 lt. de leche; 1/4 kg. de azúcar; 1/2 tableta de chocolate en trocitos; 100 grs. de manteca; 1 cda. de glucosa.

PREPARACION:
Poner todos los elementos en una cacerolita. Dejar cocinar revolviendo sin cesar hasta que se forme punto de bola (poner un poquito en agua fría y hacer una bolita blanda) Volcar en superficie enmantecada. Cortar los caramelos y envolverlos en papel manteca.

AMAMANTAR AL BEBE

Durante la gravidez, la placenta produce hormonas que preparan el organismo femenino para la gestación y las glándulas mamarias para el futuro alimento del bebé.
Con el parto, la función de la placenta es suprimida y las hormonas que ella producía dejan de actuar. Empieza entonces, el rol de la hipófisis que libera una hormona -la prolactina- encargada de la producción de la leche. Pero, todavía falta que la hipófisis libere la oritoxina, hormona que se produce sólo cuando el bebé comienza a succionar su alimento del seno materno.
Con la succión comienza el amamantamiento propiamente dicho, por intermedio de un reflejo nervioso que provoca la salida de la leche, gracias a la citada ocitoxina.
Con excepción de casos de defectos en los senos (poco comunes), de rarísimos problemas en la constitución de las glándulas mamarias o de mujeres con enfermedades contagiosas (tuberculosis, por ejemplo), todas las madres pueden amamantar a sus pequeños.
La primera amamantación se produce de las 12 a las 24 horas después del parto, tiempo previsto para que el

estómago y los intestinos del bebé se vean libres de las secreciones y puedan recibir su primer alimento. De ahí en adelante, la mujer puede amamantar indefinidamente, hasta en su próxima gravidez, si así lo desea.
En el período inicial, el bebé recibe el "colostro" primera secreción de las mamas, que tiene un alto índice y proteínas y sales minerales, elevada actividad enzimática y apreciable nivel de inmunoglobinas. Enseguida, el colostro va cambiando su apariencia y se transforma en leche.
La mejor posición para amamantar, es colocar el cuerpo de la madre de costado, sobre el lecho en el que se apoya el niñito. Es la posición menos cansadora y además, con la mano libre, la madre puede acomodar mejor a su bebé.
Naturalmente, que habrá que alternar las comiditas del niño, una de cada lado cada vez que mama, para permitir la formación nuevamente de la leche.

Cuando nace un niño, el problema más agudo para la madre -sobre todo si es primeriza y muy joven- es el temor de no poderlo amamantar. Muchas mujeres creen que con sobre-alimentación o un exceso de líquido, tendrán más y mejor leche. Es un error. Todo tiene un límite. La alimentación de la madre -indicada por el médico- debe ser sana y normal. Conviene evitar los picantes, alcohol y cigarrillo.

ZIG ZAG EN LA MODA

Noticias que nos llegan a través de AFP. nos enteran que el modisto Givenchy ha transformado a la serpiente pitón en algo nuevo y sorprendente, exhibido en su reciente colección de invierno.

Givenchy fue uno de los treinta modistos invitados hace unos meses a presentar sus colecciones en el festival de Río de Janeiro.

Y aunque los negocios no fueron muy fructíferos -los brasileños estaban más interesados en vender que en comprar- allí encontró Givenchy la idea de aprovechar la piel de la serpiente como adorno adecuado a la alta costura.

Como resultado la colección presenta tan rara piel en casi todos sus modelos. Desde la mañana a la noche, en variados colores entre los que se cuentan el rojo y el verde, el dorado y el plateado.

Ante tal profusión de piel es cuestión de preguntarse si Givenchy habrá dejado algunos metros en la jungla brasileña. . .

OTROS MATERIALES

Además de la serpiente, Givenchy emplea otros materiales como complemento de sus creaciones: el ante lo utiliza en tailleurs, lo tiñe en colores vivos, lo aprovecha en ribetes y adornos.

También utiliza lanas lisas o rústicas. Algunas enteramente acolchadas, con variados pespuntes.

Estas llevan tachuelas de strass como aplicación.
Cuando las chaquetas son largas -con cinturón- se acompañan con faldas plisadas. Todo ello se completa con sombreritos de piel de marmota, estilo "mujik".

Los abrigos más femeninos, son de jersey gris o beige. Van también acolchados y bordeados en el cuello y en el ruedo de piel de zorro, verdadera o imitación. Por otra parte, la piel está teñida en el mismo tono del tapado.

Los vestidos de tarde, son de seda liviana, estampados. Los colores más usuales: rojo y azul. Las mangas largas y estrechas la falda ligeramente acampanada. Echarpe de la misma tela.

Para la noche, triunfa el terciopelo en trajes estilo sastre o en cardigans bordados a mano en oro y strass o acolchados con hilos de plata.

El vestido largo se impone para la noche. Se confecciona principalmente en crépe de lana, liviana y flexible. Estos vestidos suelen acompañarse con tapados de corte redingote, color herrumbre, o por una chaqueta de pitón plateado.

En otros aspectos, el moderno creador de la gran moda de Paris. se mostró un poco más conservador.

Para la mañana mostró tailleurs realizados en tweeds gruesos, con diseños deportivos, a grandes cuadros.

Uno particularmente hermoso, era blanco, ribeteado con trencilla de seda color bordeaux.

Para un conjunto de falda fruncida en la delantera y chaqueta-blusón fruncida en la espalda, usó una tela marron oruga combinada con blanco.

Entre las telas se ven muchos espigados, pequeños cuadros, estampados en diagonal. Lanilla y lana para la mañana, alternando con tweeds encorpados. Crépe ligero para la noche.

El largo de la falda, a la rodilla para toda hora; decididamente larga y suntuosa, para la noche.

Carlos Fco. Pfeiff
Betty David

Participan por este único medio de su enlace que se realizará el 31 del corriente a las 15 hs. en el Juzgado de la 24ta. Sección, Pastoriza esq. Pereira

ULTIMAS EXHIBICIONES DURANTE 1973

PRIMERA FILA

● CONCURSO. - De selección de instrumentistas, cantantes y conjuntos, realizado el pasado domingo 22 por Juventudes Musicales del Uruguay. El jurado estuvo integrado por los siguientes profesores: Adelaida Ramírez de Mañé, Victoria Schenini, Olga Pierri de Bordes, Fanny Ingold y Carlos Häberli. Fueron clasificados en la categoría A: Esteban Prentki (violín), Julio Cortizo (guitarra), Daniel Queiros-Joaquín Cunha (guitarra y charango), Conjunto Juvenil de Flautas Dulces del Conservatorio Falleri-Balzo, Elsa Perdomo y Humberto Quagliata (piano) y Loreley López (canto). Clasificados en la categoría: B: Ana Beverdito (violín), Juan Carlos Alvez y María Inés Petingi (guitarra), Susana Fernández y Martha Nardi (piano) y Pablo Cattáneo (violín).

● LLAMADO. - A colaboradores por parte de Grupo de Teatro del Gaucho, nueva entidad abocada en estos momentos a la formación de sus cuadros y a la apertura de una nueva sala. Ya comenzaron los ensayos de "El patito feo", obra infantil a estrenarse próximamente. Los interesados deben dirigirse a Javier Barrios Amorín (ex-Médanos) de martes a viernes de 19.30 a 21 hs.

● CORO. - De Hannover habrá de presentarse el próximo martes a las 18.30 hs. en el Teatro Solís. Este famoso coro alemán infantil viene cumpliendo exitosa gira por América Latina. En Montevideo brindará un recital que comprende madrigales y una pequeña ópera con canciones románticas y populares, siendo sus autores Giovanni Giacomo Casteldi, Clement Jannequin, Ludwig Sufl, Orlando Di Lasso, Alfred Kerppen y Franz Schubert.

● TRIO. - De Trieste actuará también en el Solís la semana venidera. La fecha exacta de presentación de este grupo de fama mundial es el jueves 2 de agosto, a las 18.30 hs.

● INAUGURACION. - Prevista para el próximo viernes 3 de agosto de la nueva sala teatral de la Alianza Uruguay-Estados Unidos. El primer espectáculo a ofrecerse en la misma es "Según Mateo . . . Golspell", obra músical interpretada por artistas uruguayos bajo la dirección de Elena Zuasti.

● ROCK. - Habrá el 6 de agosto a las 20 hs. en el Cine Astro de Pando, con intervención de los conjuntos Kerubines, de la citada ciudad, y Credo, de Treinta y Tres. Ofrecerán a la prensa especializada la versión completa de la ópera-rock "Hombre".

● DEBUT. - Y despedida será la actuación que el próximo lunes a las 21 hs. hará en el Teatro Solís, el grupo norteamericano Young Ambassadors, que en esa fecha se presentará por única vez en nuestra ciudad. Está integrado por estudiantes de la Universidad de Brigham Young, los que ofrecen un programa de música y canciones de actualidad.

UNICA FUNCION
DOMINGO 29
HORA 22
TEATRO SOLIS
Coro y Danzas
"CANTIGAS E AGARIMOS"
de Santiago de Compostela
Localidades en venta en boletería del Teatro Solís y en el Patronato Da Cultura Galega.
18 de JULIO 966. Local 102 de 19 a 21 horas

Sangre, Sudor y Risas

COLICOS-MITCHUM-BUONO: LOS AVENTUREROS

"LA IRA DIVINA" (The Wrath of God), Estados Unidos, 1972 Director: RALPH NELSON. Libreto: NELSON sobre novela de JAMES GRAIN. Fotografía: ALEX PHILLIPS. Música: LALO SCHIFRIN. Intérpretes: ROBERT MITCHUM, FRANK LANGELLA, JOHN COLICOS, VICTOR BUONO, RITA HAYWOORD, PAULA PRICHET, KEN HUTCHISON, GREGORI SERRA, FRANK RAMIREZ. Estreno en Cine METRO (26/VII/73).

Un sacerdote fraudulento (Robert Mitchum), un anarquista irlandés (John Colicos) y un desertor del ejército norteamericano (Víctor Buono), los tres tratando de arrimar dinero a sus respectivos molinos y no por la vía del trabajo, precisamente, coinciden en el Méjico de los años revolucionarios. Primero cada uno maniobra por su cuenta e incluso en perjuicio de los otros, pero la poco flexible propuesta de un militar mejicano que los hace prisioneros -se les conmutará la pena de muerte sólo si matan a un poderoso terrateniente, quien resiste atrincherado en su feudo- une al terceto tras el operativo común. Queda constituída así otra gavilla de pillos inescrupulosos pero simpáticos, un resorte que el cine ha manejado más de una vez. Como en casi todos los casos anteriores, los principios éticos de esos aventureros experimentan una evolución, cambiando paulatinamente y a medida que deben a la defensa de posiciones comunitarias, en empresa para la que al final pueden llegar a ofrendar sus vidas.

Lo mismo que en "Los héroes de Mesa Verde", aquel film de Sergio Leoni con el que éste comparte similitudes temáticas y de tiempo y lugar, la anécdota avanza colocando un pie en el humor y el otro en la aventura. Ambos ingregredientes operan al unísono y entonces, en el momento más álgido de los acontecimientos, el riesgo puede congelarse por unos instantes -los necesarios para que se inserte un gag efectivo- y luego seguir adelante. Por supuesto que ello está impidiendo tomar en serio la película, que utiliza a la Revolución Mejicana sólo en función de su colorido folklórico, un matiz que la fotografía de Alex Phillips no desatiende en instante alguno. El relato, siempre ágil y entretenido, se perjudica ya cerca del fin con algún melodramatismo innecesario y con ciertas concesiones al sadismo. Estas últimas asomaban también en "Cuando es preciso ser hombre", el film anterior de Ralph Nelson, aunque allí había un propósito de otra índole que hacía más que justificarlas, como que tenían que ver con las masacres indígenas que apareció la conquista del Far-West por las milicias estadounidenses. Recordando ese inmediato antecedente del realizador, la ameneidad de "La ira divina" no disimula el que esta vez Nelson apunta hacia objetivos bastante menores; sólo el futuro podrá decir si aquel fue un tope no repetido. Y el comentario no puede cerrarse sin señalar la presencia en el reparto de Rita Haywoord: como Bárbara Stanwyck y como otras pocas colegas, la otrora glamorosa "Gilda" es de las ex-beldades que no tienen miedo a lucir sus arrugas. (J.S.)

MUSICA PARA HOY

Violinista Italiano

Hoy a las 18 hs. se realizará en el Teatro Solís el décimo concierto del ciclo sinfónico de abono de la OSSODRE, nuevamente bajo la dirección del maestro Pedro Pirfano, actuaciones éstas que cuentan con el auspicio de la Embajada de España. Intervendrá como solista el destacado violinista Uto Ughi, ya ampliamente conocido por nuestro público, artista que cuenta con el auspicio del Instituto Italiano de Cultura.

El programa a ofrecerse está integrado con La Procesión del Rocío de Turina, Concierto en Re Mayor Op. 77 para violín y orquesta de Brahms, con el solista Uto Ughi; Sinfonía No. 2 "Los estilos contrastantes". -primera audición- de Ipuche Riva, y segunda suite de Dafnis y Cloe de Ravel.

PIANO Y CANTO EN LA ALIANZA

También hoy, a las 20.45 hs se realizará en el Teatro de la Alianza Francesa (Soriano 1180) con entrada libre, un recital en que la pianista Margaret Kuster interpretará obras de Debussy y Poulenc, ofreciéndose en la segunda parte fragmentos de la ópera "Mignon" de Thomas, a cargo de los cantantes Teresa Techera, Irma Schinca, Pablo Cattáneo y Walter Bentancour, acompañados al piano por el maestro Juan Protasi.

MARIONETAS DE TRNKA

Este será el último fin de semana del programa que Cinemateca Uruguaya viene exhibiendo en el Teatro Palacio Salvo (Plaza Independencia 846), los fines de semana, concebido para público infantil. A las 14 16 y 18 horas, se presenta el largometraje checo en marionetas de Jirí Trnka, "El ruiseñor del Emperador de la China", y previamente, como complemento "El tesoro de la isla de los pájaros".

HOY

CINE

-"El ruiseñor del Emperador de la China" de Jirí Trnka. En Teatro Palacio Salvo, a las 14, 16 y 18 horas.

-Cortometrajes seleccionados de la Muestra Internacional de Cine Educativo y de Información. En Cine Universitario, a las 17.45, 20 y 22 y 15 horas.

MUSICA

-Concierto de la Ossodre dirigida por Pedro Pirfano. En Teatro Solís, a las 18 hs.

-Recital de la pianista Margaret Kuster y de las cantantes Teresa Techera, Irma Schinca, Pablo Cattáneo y Walter Bentancur, acompañada al piano por Juan Protasi. En Teatro de la Alianza Francesa, a las 20.45 hs. con entrada libre.

La comedia más vivaz y desenfadada del año!...
NINO MANFREDI
ROSANNA SCHIAFFINO en

"LA BETIA"
Sobre la comedia de EL RUZANTE
SMOKI SAMARDI • MARIO CAROTENUTO • EVA RAS
OLIVERA MARKOVIC • LINO TOFFOLO
Dirección: GIANFRANCO DE BOSIO
EASTMANCOLOR
SENSACIONAL PRE ESTRENO
HOY EN TRASNOCHE a las 0.50 hs.
GRAN CINE 18 de Julio
Una producción TITANUS 1973, presentada por CINETEL y CONTINENTAL FILMS

EL GRAN CHISTE del AÑO!
presenta DISTRA Ltda
LOS CABALLEROS DE LA CAMA REDONDA
Alberto OLMEDO
Jorge PORCEL
con NAYDEE PADILLA (La Chola)
JAVIER PORTALES / Mariquita Galleges
Tristán / Fidel Pintos / Mimi Pons
Marcos Zucker / Chico Novarro
María Rosa Fugazot / Alberto Irizar
Desopilante ÉXITO
EASTMANCOLOR
ULTIMOS DIAS
GRAN CINE PLAZA
Libro y dirección Gerardo y Hugo SOFOVICH

TEATRO, HOY

Fábula Francesa

Hoy a las 21.30 hs., dentro del ciclo "Sábados-Perspectivas", el Instituto Ersilia Tipo presenta nuevamente "Polidoro" de Ribemont-Dessaigens (traducción de Idea Vilariño). Participan Ema Haberli, Marta Ogeda, Beatriz Souza (o Elena Vilariño), Olga Johnson, Nélida Giraldez y Marta Garbero. La puesta en escena de esta fábula cuenta con la grabación efectuada por Nelly Goltiño, Roberto Fontana, voz infantil y coro de niños del Instituto, sobre versión musical de Numen Vilariño (encordado de piano), quien tiene a su cargo la coordinación general.

Técnico de sonido: Henry Jasa. Entrada por invitación (Tel.: 20.66.63) en el Instituto, Justicia 2296.

cines de estreno

Orientaciones - (R) RECOMENDADA - (T) TODOS - (J) JOVENES (A) ADULTOS - (AN) ADULTOS NEGATIVA - (N) NEGATIVA

AMBASSADOR J. HERRERA Y OBES 1325 - Tel.: 8.82.11
14.00, 16.00, 18.00 y 20.00: EL MARAVILLOSO MUNDO DE MICKEY. Trasnoche 22.30 y 0.45: ARGENTINISIMA

ARIEL 18 DE JULIO 1215 - Tel.: 8.55.04
16.15, 18.15, 20.15, 22.15: ENEMIGOS A LA FUERZA. 16, 18, 20, 22: CORTOS.

CALIFORNIA COLONIA 1329 - Tel.: 91.42.42
16.00, 18.10, 20.20 y 22.20: EL TATUADO (J).

CENSA 18 DE JULIO 1704 - Tel.: 40.47.40
14.00, 16.00, 18.00 y 20.00: CORTAS Y DUMBO (T). Trasnoche 22.30 y 0.45: ALFREDO ALFREDO.

CENTRAL RONDEAU 1383. - Tel.: 91.57.84
14.00, 15.50, 17.30, 19.15 y 22.45: RECUERDOS DEL FUTURO. Trasnoche 0.45: RECUERDOS DEL FUTURO.

COVENTRY YI 1317 - Tel.: 91.13.00
14, 15.45, 17.30, 19.15, 21, 22.45: ADIOS ALEJANDRA. 15.30, 17.15, 19, 20.45, 22.30: CORTOS.

18 DE JULIO 18 DE JULIO 1286 - Tel.: 8.04.97
15.40, 18.10, 20.25 y 22.40: CINCO DEDOS DE MUERTE. Trasnoche 0.50 hs.: LA BETIA.

ELISEO 18 DE JULIO 930 - Tel.: 91.50.00
15.30, 17.20, 19.10, 21, 22.50: NUREYEV, EL GENIO DEL BALLET. 17.10, 19, 20.50, 22.40: CORTOS.

IGUAZU 18 DE JULIO 1265 - Tel.: 91.43.07
14.20, 18.25 y 22.30: LA VENGANZA DE ULZANA. A las 16.20 y 20.25: LA BRIGADA DE LOS HEROES.

LIBERTY 8 DE OCTUBRE 2621
15.00, 18.00 y 21.15: EL PADRINO (AN). Domingo 10.30: C. BABY.

LUXOR EJIDO 1377 - Tel.: 8.67.71
13.00, 15.05, 17.00, 18.50, 20.45 y 22.35: LA MUJER DOMADA (AN).

METRO SAN JOSE 1211 - Tel.: 91.33.68
13.15, 15.30, 17.45, 20.00 y 22.15: LA IRA DIVINA. Trasnoche 0.30: LA IRA DIVINA.

MOGADOR ANDES 1326 - Tel.: 8.58.32
13.00, 14.45, 16.45, 18.40, 20.35 y 22.35: CUENTOS VERDES DE MUJERES CASADAS.

PLAZA PLAZA CAGANCHA 1129 - Tel.: 91.53.85
16, 18.15, 20.15, 22.30: LOS CABALLEROS DE LA CAMA REDONDA (AN). (Tras. 0.45: ME SIGUEN LLAMANDO TRINITY).

RADAR URUGUAY 1167
14.00, 15.30, 16.55, 18.20, 19.45, 21.05 y 22.30: GUIA PARA RECIEN CASADOS (AN).

RADIO CITY IBICUY 1269 - Tel.: 8.81.88
15.50, 18, 20.10, 22.20: EL ASESINATO DE TROTSKY. 15.30, 17.40, 19.50, 22: CORTOS.

REX 18 DE JULIO 1012 - Tel.: 8.66.65
15.30, 17.20, 19.10, 21, 22.50: UNA FRANCESITA EN APUROS 17.10, 19, 20.50, 22.40: CORTOS.

TROCADERO 18 DE JULIO 1301 - Tel.: 91.93.00
15.30, 17.20, 19.10, 21, 22.50: FUI TESTIGO DE UN CRIMEN 17.10, 19, 20.50, 22.40: CORTOS. (Tras. hora 1: IDEM).

en los barrios

CENTRO

TEATRO ARTIGAS. Colonia y Andes. A las 13.20, 15.55 17.50, 20.15 y 22.40: Las ardientes jovencitas. (AN). A las 14.20, 16.35, 19.00 y 21.25: Animal femenino (AN). YORK. 18 de Julio y Río Branco. A las 12.50, 16.05, 19.25 y 22.35: Asustemos a Jessica a hasta morir. A las 14.25, 17.40 y 21.00 hs.: El espinazo del diablo. Trasnoche 0.40: El espinazo del diablo. (A). INDEPENDENCIA. Florida 1272. A las 13.45 y 19.00 hs.: En busca del eslabón perdido. A las 15.40 y 20.55: Homicida profesional (A). A las 17.20 y 21.35 Pistolero sin destino.

ZONA CORDON

PRINCESS THEATRE. Rivera 2135. 13.50, 17.30, 21: El reto de Valdez (J). 15.30, 19.10, 22.35: Solo se vive dos veces (A) (Domingo 10.30: C. Baby). CORDON. 18 de Julio 2077. 16.20, 20.20: Que hago cambio marido (J). (Dgo. 14.15) 18, 22: Antonio y Cleopatra (JA). MONUMENTAL. Constituyente 1707. A las 1345, 17.50 y 21.55: El padrecito (T). A las 16.00, y 20.50: El ángel (J).

SUR

ATENAS. Maldonado 1573. Mat. 1a. El sheriff atrapado (A). 2a. Los temerarios (A). 3a. Yogi Bear el oso famoso (T). 4a. Los sanguinarios (A). Noche: 1a. Los pasos del miedo (A). 2a. El incorregible (A). 3a. Muñecas en cadena (A).

RIVERA

ARIZONA. Rivera 3068. 13.15. 17, 20.45: El profesor Tirabombas (T). 15, 18.45, 22.30: Argentinisima (TR).

POCITOS

CASABLANCA. 21 de Setiembre 2838. Mat. 1a. 13.30: Conflicto en el fondo del mar. 2a. Butch Casadidy (A). (Por secciones) 17 hs. Los visitantes de la noche (J). 2a. El juez del patíbulo (A). Noche: 1a. 20.50: Los visitantes de la noche (J). 2a. El juez del Patíbulo (A) (Sab. trasnoche: 0.45: Cuentos de ultratumba (A). NOVELTY THEATRE. Libertad 2625. 13.30: El mago de Oz (T). 15.30: Una inocente de la selva (T) 17.15: Mundo dos. 18.55, 22.10: La celada (A). 22.30: Tengo el derecho de matar (A). POCITOS. Chucarro 1036. Mat. (Tarde solo domingo) 1a. 15 hs. Mucha plata y tú 2a. La pista del trueno. 3a. El reto de Valdes (J) 4a. Hombre hasta el fin (J). Noche: 1a. 21 hs. La pasión de Ana (A). 2a. Hospital.

AVDA. ITALIA

PREMIER. Fco. Simón y Av. Italia. 14: Los diamantes del diablo. 15: Apache (T). 17.25: La vuelta al mundo en 80 días (T). 20.25: Pistoleros malditos (JN). 22.10: Los cuentos de Canterbury (AN).

8 DE OCTUBRE

TRAFALGAR. Av. Centenario y 8 de Octubre 15.40, 19, 22.40: Corte Marcial para dos desertores al V día de paz (JN). 17.20, 20.45: Jane Eire, amor sublime (J) (Domingo desde las 13.45 hs.) BROADWAY. 8 de Octubre 4615. 13.45, 19.10: Escape del planeta de los simios (J). 15.35, 20.50: Hombre orquesta (J). 17.5, 22.15: La aventura del Poseidon (J). INTERMEZZO 8 de Octubre 3621. 13, 16.15, 19.35 22.45: Si se calla el cantor (J). 14.45, 18.5 21.20: El hijo del cacique (TR).

REDUCTO

MUNDIAL. Millán 2913. 14.50, 17.55, 21: Tarzán y el safari perdido (T). 16.25, 19.30, 22.35: Robin Hood el arquero invencible (T). OCEAN. S. Martín 2779. 14, 18.10: El caso del cadáver vivo. 14.30, 18.40, 22.10: El gato de las nueve colas (A). 16.30, 20.30: El pájaro de las plumas de cristal (A) (Domingo 10.30: Cine Baby) GRAND PRIX. S. Martín y Granaderos. 14, 20.30: Déjalo ser (T). (The Beatle). 15.40, 22: Bananas (A) (La locura está de moda) 17: Chitty Chitty bang bang (A).

ZONA AGUADA

MONTEVIDEO. Yí 1775. (Tarde solo domingo). 14.30, 17.40, 20.45: El séptimo sello (A). 16.10, 19.15, 22.30: Cuando huye el día (A).

BR. ARTIGAS Y GARIBALDI

ROI. Br. Artigas 2259. 14.30, 19.15: El triunfo de Tarzán (T). 16.5. 20.50: Un puñado de dólares (J). 17.40, 22.25: Maten a Johnny Texas. ATENEO. Garibaldi 2035. 13.30 19.15: Festival de Dbs. T. y Jerry (T). 14.50, 20.5: El niño y el toro (T). 16.40, 21.45: Doce del patíbulo (J) (Sab. trasnoche: 0.45 hs. Funny girl (AN). (AN).

GRAL. FLORES Y PIEDRAS BLANCAS

FLORES PALACE. G. Flores 4172. 13.45, 19: Misión increíble (A). 15.30, 20.40: Estoy hecho un demonio (T). 17.15, 22.30: Si se calla el cantor (J). LUTECIA. G. Flores 2580.. 15.20, 20.45: Alguien detras de la puerta (A) 13.35, 19: Karim reina adolescente (A). 17, 22.25: Soplo al corazón (AN). PIEDRAS BLANCAS. C. Grande 4250. Mat. 1a Los trece audaces. 2a. Cuando los dinosauros dominaban la tierra (J). 3a. Más corazón que odio (J). 4a. La ley del Talión (J). Noche: 1a. 20.30 hs. Más corazón que odio (J). 2a. La ley del Talión (J).

PASO DEL MOLINO

ALCAZAR. Agraciada 3759. 14.15, 19.10: Donde está el enemigo (T). 15.55, 20.45: El halcón y la flecha (T). 17.25, 22.25: Harry el sucio (A). (Sab. trasnoche: 0.30 hs. Los 3 cuentos de la cara del amor (AN). MATURANA. Agraciada 3178. 20.30: Festival de Tom y Jerry (T). 21.00: Ben Hur (T).

BELVEDERE

COPACABANA. J. Artigas y Agraciada. 13.30, 18.15, 22.50: Que pasa doctor (T). 15.15, 20: Festival de Dibs. Warner (T). 16.15, 21: El rey de los pícaros (J). BELVEDERE PALACE. C. M. Ramírez 279. (Sábado desde las 18 hs.) 14, 20.10: Los muchachos de antes no usaban gomina (A). 15.50, 18.45, 22: Me gusta esa chica (Palito). (T). 17.20: Olé Torero (T).

CERRO

CERRENSE. C. M. Ramírez 1659. (Mat. (tarde solo domingo). 1a. Hacia un mañana 2a. Los vengadores (JC) 3a. El atentado (J) 4a. Krakatoa al este de Java (A) 5a. Mansión embrujada (aptas). Noche: Krakatoa al este de Java (T) 2a. Mansión embrujada (A). (Sáb. trasnoche: 0.30: El silencio (F. Verde) (AN).

SAYAGO

SAYAGO. Ariel 4885. 13, 17, 21: Cortas y Los diez mandamientos (T).

MALVIN Y PUNTA GORDA

MARACANA. Veracierto y Rambla. 13.45: Daniel Boone. 15.15, Hay un hombre en el lecho de mamá (JN). 16.40, 20.40: Juego de amor y deseo (A). 18.35, 22.35: Cabaret (A). (Sáb. trasnoche: 0.30: Los siete minutos (A) (No 18 años). PUNTA GORDA. G. Paz 1431. Mat. 1a. El coloso de la selva (T) 2a. Fuego bajo las cenizas 3a. Vamos a matar compañeros (A). Noche: 20 y 50: Vamos a matar compañeros (A) 2a. Fuego bajo las cenizas (J). (Sáb. trasnoche: 0.50: Corre sombra corre (A).

DEL ESTE

FRAGATA. P. del Este. 20 y 30 hs. La casa bajo los árboles (J). 2a. La inhibición del Dr. Caudenzi. (A). CONCORDE. P. del Este. 20 y 30, 22.30: Risas y lágrimas (P. estreno). OCEAN. P. del Este 21 hs. Con amigos así quien necesita enemigos (J). 2a. Gigante entre los hombres (J). LA PALOMA. L. Paloma 21 y 30 hs. Frenesí (A). FESTIVAL HALL. Piriápolis. 1a. El barquero 2a. Los héroes de la mesa verde (Sáb. trasnoche: En casa de Rosita no se necesitan piyamas (J). PARQUE DEL PLATA. 1a. Otra vez 2a. El hombre de la Mancha (J). LAGOMAR COUNTRY CLUB. 21.30: 007 contra Goldfinger (A). ALBATROS. Salinas 21 hs. Con los pelos de punta (A). 22.45: Historia de un policía (J).

ATLANTIDA. B. Atlántida. 21 hs. Un gato sobre el tejado caliente (A). 22.55: Receta; Violencia (A). PREMIER. L. Floresta. 21 hs. Sledge, hombre marcado 2a. Mi vida es mi vida (A). TEATRO UNION. S. Carlos. 1a. Pistolas del diablo (A) 2a. Morir de amor (A).

televisión

CANAL 4

10.45 Señal de ajuste.
10.55 Servicio 4.
11.00 Dibujos animados.
12.00 Suplemento 4.
13.00 Don Jacobo.
13.30 Aventuras en el paraíso.
14.30 Sábados de tango.
15.30 Ancho mundo.
16.30 Bonanza.
17.30 Prohibido para mayores.
18.30 Corre por tu vida.
19.30 El programa de Mancera.
22.30 Combate.
23.30 El ballet de Oscar Araiz.
0.30 Exitos en serie.

CANAL 5

10.55 Programa diario.
11.00 III Festival Musical "George Enescu". Mediometraje.
11.30 Espacio de la Universidad del Trabajo.
12.00 Aceleradas.
13.00 Seriel "Ahora".
13.30 Ritmo Club.
15.00 Pacificación en nuestros días. Mediometraje.
15.30 Que noche de casamiento. Largometraje.
17.00 Jettatore. Largometraje.
18.30 Eforie. Mediometraje.
19.00 Soy aurinegro.
20.00 Crónicas de Alemania.
21.00 De turno con la muerte.
22.30 El ángel desnudo. Largometraje.

CANAL 10

10.45 Selección musical.
11.00 Hablando de turf.
11.30 Enfoque internacional.
11.45 Universo de las artes visuales.
12.00 No estamos solos.
12.30 Nuestro mundo.
13.00 Vamos a tutearnos.
14.00 El público quiere saber.
15.30 Sábados continuados.
22.00 Alta comedia: "Un inmenso amor".
23.30 Cine doblado: "El valor de un cobarde".

CANAL 12

11.30 Señal de ajuste.
12.00 El show del mediodía.
13.00 Noticiero alemán.
13.10 Estela Castro invita.
14.00 Platea al mundo.
15.00 Skippy.
15.30 Séptimo arte.
16.00 Sábados uruguayos.
16.30 El mundo de Mafalda.
21.00 Cine como en el cine.
23.00 Pantalla 73.

OFERTA
CAMISAS JUILLIARD
todos los colores
$5.990
Bannana
18 y Yí Galería de Las Américas
Local 003

teatros

SOLIS. Buos. Aires y Btmé. Mitre. Tel.: 8.35.68. 18.00 hs.: Concierto de Abono de la OSSODRE. Solista: Uto Ughi. Direc.: Piero Pirfano. Platea $ 3.000. Generales $ 300.

GALPON "SALA 18". Avda. 18 de Julio 1618. Tel.: 41.08.93. 21.00 hs.: "Las Brujas de Salem" de Arthur Miller. Por elenco estable de El Galpón. Dirección; César Campodónico. Plateas: $ 600. Socios gratis.

GALPON "SALA MERCEDES". Mercedes 1598. Tel.: 40.77.44 16.00 hs.: "Juguemos a cantar" de Alba San Juan. Por la Cía. de Raquel Azar. Plateas: $ 400. Socios de El Galpón $ 200.

TINGLADO. Colonia 2035. Tel.: 4.53.62. 16.00 hs.: "Caperucita y los astronautas". Para niños. De Ricardo Aldemar. Plateas: $ 800. 21.30 hs.: "Catalina de las Misericordias" de Franco Cuomo. Dirección: Dino Armas: Plateas: $ 500.

MILLINGTON DRAKE. S. José 1426. Tel.: 91.05.70. 15.30 hs.: "La derrota de Boligrú". De R. Boit. Para niños. Plateas: $ 400. 21.30 hs.: "Los intereses creados de Benavente". Direc.: Eduardo Malet. Plateas: $ 500.

DE CAMARA. Cerrito 475 (Club Católico) 16.00 hs. "Corbatín, Blancanieves y los Enanitos". Comedia musical para niños. Direc.: Araceli Clematta. Plateas: $ 350.

ALIANZA FRANCESA. Soriano 1180. 15.40 hs.: "El Carnaval de los Animales". Para niños. De J.C. Ratto, por el TENARCO Plateas: $ 400.

DEL CIRCULO. Soriano 1710. Tel.; 4.60.32. 15.40 hs.: "La hormiguita viajera". De Constancio Vigil. Versión de Dino Arias. Dirección: Raúl López. Plateas: $ 350.

SALA VERDI. Soriano 914. Tel.: 91.74.53. 21.00 hs.: "El Misántropo". De Moliere. Por la comedia Nacional. Dirección: Mario Morgan. Plateas: $ 600. Galerías $ 150. Estudiantes, jubilados y pensionistas $ 200 en cualquier localidad.

PALACIO SALVO. Plaza Independencia 846. Tel.: 91.56.46. 21.00; 23.00 y 1.00 hs.: "Balada al voluble". Espectáculo de humor verde con Roberto Barry. Plateas: $ 1.000.

VICTORIA. Río Negro 1483. Tel.: 91.70.55. 16.00 hs.: "Juguemos a la puntuación". Comedia infantil. Con temas escolares de A. Soferman, música y canciones de Hugo di Yorio. Dirección Heber Castagnet Castro. Entradas $ 400.

INSTITUTO ERCILIA TIPO. Justicia 2296. 21.30 hs. Ciclo sábados-perspectivas "Polidoro". De Ribemont-Dessaigens. Entrada por invitación.

HARAN ESTUDIO SOBRE TENDENCIAS Y PERSPECTIVAS DE LA FORESTACION

En acuerdo con los Ministros de Ganadería y Agricultura, de Economía y Finanzas y de Industria y Comercio, el Presidente de la República resolvió integrar un Equipo Técnico Especial cuyo cometido será la elaboración del informe correspondiente a Uruguay para el estudio de tendencias y perspectivas de los productos forestales en América Latina, a realizar por la FAO. Dicho estudio será documento de trabajo en el XII Período de Sesiones de la Comisión Forestal Latinoamericana.

El texto de la resolución es el siguiente:

1o.) Intégrase un Equipo Técnico Especial con un delegado de la Dirección Forestal, Parques y Fauna y otro de la Oficina de Programación y Política Agropecuaria del Ministerio de Ganadería y Agricultura, un delegado de la Oficina de Planeamiento y Presupuesto, un delegado del Ministerio de Economía y Finanzas y un delegado del Ministerio de Industria y Comercio, con el cometido de elaborar el informe correspondiente a Uruguay, para el "Estudio sobre Tendencia y Perspectivas de los Productos Forestales en América Latina", a realizar por la Oficina Regional de FAO, como documento de trabajo del XII Período de Sesiones de la Comisión Forestal Latinoamericana.

2o.) Desígnase al Director de Forestal, Parques y Fauna, Ing. Agr. Gabriel M. Caldevilla para actuar como miembro de enlace con la Organización de las Naciones Unidas, a los efecefectos de la preparación del estudio referido.

3o.) El Equipo Técnico Especial deberá expedirse en el plazo máximo de sesenta (60) días, a partir de la fecha de su constitución y sesionará en la sede de la Dirección Forestal, Parques y Fauna, la que le proporcionará todos los medios necesarios para su normal funcionamiento".

INFLUENCIA DE LA EPOCA DE PARICION SOBRE PRODUCCION DE GANADO LECHERO

Se determinó en La Estanzuela un efecto importante de la época de parición sobre la producción de leche por lactancia.. Esto debe ser tenido en cuenta tanto en los tambos de producción continua, como en los de producción estacional.

En las condiciones de nuestro país, con variaciones cíclicas en la producción de las pasturas, con los consiguientes cambios cuantitativos y cualitativos del forraje producido durante todo el año, la época de parto se vuelve un factor determinante del volumen de leche producida.

Importa por ello conocer los períodos más favorables para el parto, de forma de lograr mayores rendimientos en la lactancia y así distribuir los partos a lo largo del año en forma eficiente, tratando de hacer coincidir los mayores requerimientos nutritivos de los animales con los períodos de mayor disponibilidad de forraje y obtener así niveles de producción más económicos.

Una mejor distribución de las pariciones importa tanto para establecimientos que destinan su producción a abastecer el consumo directo como para aquellos que fundamentalmente destinan el producto a la industrialización.

La producción que se destina al consumo directo, caso de las cuencas lecheras que rodean las diferentes ciudades del país, necesitan mantener un nivel de producción constante durante el año. En cambio cuando el establecimiento destina la leche producida a la industrialización como es el caso de varios establecimientos del departamento de Colonia, lo lógico es producir en aquellos períodos que son más favorables.

El análisis de registros de producción del rodeo de La Estanzuela durante el período 1964-1970. muestra claramente el efecto de la época de parto sobre el rendimiento de leche y grasa de los animales.

Importa aclarar que si bien los animales que paren en otoño logran mayores rendimientos, también son los que consumen mayor cantidad de concentrados en relación a los de invierno y primavera.

Cuando el establecimiento vende leche para consumo es necesario escalonar las pariciones de manera que en todo momento existan vacas de alto nivel de producción en el rodeo. También es posible producir leche en forma continua concentrando las pariciones en dos períodos del año, por ejemplo, a comienzos de otoño y fines de invierno. Para la producción continua es necesario proporcionar a las vacas cantidades elevadas de buen forraje, con reservas para los períodos críticos de invierno y verano. Como esto depende de la zona y el tipo de campo, en campos bajos de buenas pasturas de verano este sistema se adapta perfectamente.

Cuando la leche se destina a industrialización, es conveniente establecer un sistema estacional de producción de leche. Dado que los períodos de mayor productividad de las pasturas corresponden a primavera y otoño, es conveniente concentrar las pariciones antes de uno de estos períodos. La mejor producción estacional corresponde a pariciones de fines de invierno, es decir, lactancias de primavera y verano.

Es sabido que en las primeras semanas de producción láctea los requerimientos nutritivos son mayores que durante el resto de la lactancia.

Con pariciones de fines de invierno se puede atender ese aumento en los requerimientos alimenticios de la lechera utilizando el "empuje" de las pasturas de primavera.

De esta manera podemos utilizar más eficientemente la producción estacional de las pasturas, al hacer coincidir la mayor producción de forraje con la época de mayores requerimientos nutritivos de los animales en producción.

Una gran ventaja de la producción de leche estacional frente a la producción continua es la posibilidad de aumentar la dotación y en consecuencia, aumentar el rendimiento de leche por hectárea. Esto se debe a que no es necesario mantener los animales en producción durante períodos críticos de producción forrajera - en invierno, por ejemplo- y además, los animales utilizan directamente el forraje.

De esta manera no existe la imperiosa necesidad de conservación de forraje o suplementación con granos, que sí son necesarios en la producción continua.

Exito de la Muestra Argentina de Palermo

BUENOS AIRES. (Especial para AHORA). - Una nueva jornada de calificación se desarrolló en la Exposición de Palermo, al tiempo que aumenta la expectativa en torno a las cuatro principales razas bovinas de Argentina.

La atención nuevamente se concentró en las pistas centrales donde se continuó con las categorías de Shorthon y Aberdeen Angus, las de hembras Holando argentino y el comienzo de la selección de los estados Hereford.

Culminó el trabajo en la pista No. 8, con los criollos, labor en la que estuvo presente el Presidente de la Sociedad de Criadores Uruguayos el Ing. Carlos Silveira.

Prosiguió el juzgamiento de Landrasse, Montana, Hamshire y Large Black en el galpón de porcinos, complementándose la la dinámica jornada con los sectores de avicultura, canaricultura, cunicultura y pájaros ornamentales.

ABERDEEEN ANGUS

El Jurado integrado por el Ing. Raúl Bancalari, Dr. Antonio Martins Basto Filho, y Dr. Flavio Bastos Tellechea como árbitro, otorgó los campeonatos de las distintas categorías hembras en la Raza Aberdeen Angus. El título de mejor reproductora de la raza correspondió a la ternera, campeona en su categoría, lote 1472 tres Marías 832 Topsy 23 de Gutiérrez Hnos. Su reservada fue la campeona vaca, lote 1482, "Chapalauquen 3251 Maraculan 957" de Carlos a Calado Sastre.

Es de destacar que la Raza Aberdeen Angus es de la mayor desarrollo en Argentina por lo que su muestra despierta enorme repercusión. Unos cuatrocientos animales han pasado por la pista de la rural y el trabajo de juzgamiento ha sido muy dificultoso debido a lo parejo de los lotes expuestos.

Finalizó también el trabajo en el galpón de porcinos al otorgarse los premios de la Raza Montana y la Hampshire. Las dos razas fueron calificadas por el Dr. Jorge Beviacqua Ing. Fernando Fourcade y Luis Benuzillo.

La calificación de la raza Corriedale terminó, por parte del Jurado Néstor Arangoa, consagrándose gran campeón al brete 2798 Chueuquen 1025, nacido en abril de 1972 y expuesto por Miguel Angel Vera. Reservado de gran campeón fue el brete 2859 Cura Ruca 1293 nacido en junio de 1972 y expuesto por Estancia Santo Tomás de la Sierra S.C.A. gran Campeona Hembra fue el brete 2922, Cura Ruca 1302 nacido en junio de 1972 y expuesta por la misma cabaña.

TIBURON ALTERNARA EN ACCESIBLE CATEGORIA

1a. CARRERA 1.800 Mts.

BONIFACIO 3o. de Coco a 3 cpos. 1.600 en 1' 39" 2/5 P.F En niebla. W. Báez, 400 en 27" 3/5, bien.

EL VEINTICUATRO 2o. de Campesino, Tintineo y Montecarlo a 3/4 cpos. 1.500 en 1' 33" 2/5 P. P. (12/V); En la niebla. Con W. Martínez, 800 en 51" bien.

CARLUTI. 2o. de Coco, Atorrante y Rey Diablo; a 1/2 cpo. 1500 en 1'31" P.B. (26/V). 1.000 a medio correr. Con A. Piñeyro, 800 en 55" 3/5, bien.

BOEDO. 4o. de Yunque, Rey Diablo y Ultra, a 10 cpos. 1300 en 1'23" P.P. (LP) (5/IV) 1.800 en 2'9"1/5, floreo en L.P. Con L. Varela, 700 en 49"

SUPERBO. 8 y U. de El Bronce, Manderley y Rumboso a 12 cpos. 1.600 en 1'40 P.P. (18/V) 1700 en 1'58", bien. Con C. Gómez, 800 en 55", bien.

ASPA. 7ma. de Luis Alberto, Massai y Cuarto C; a 7 cpos. 1.500 en 1'31" 4/5, P.B. 1600 en 1'50"

2a. CARRERA 1.300Mts.

TIBURON. 6o. de Loco Bravo, Sucundum, a vs. cpos. 1.200 en 1'13" 1/5. P.B. (3/III) 1200 en 1'22" 2/5. Con A. Daluz 400 en 25" 3/5, bien.

CHUMBAZO. 6o. de Quevedo Caudaloso y Estallido. a 12 cpos. 1.600 en 1'39"1/5. P.B.

MARCEL. 1o. de V. Cholo, Telmo y Agamenón. a 3 cpos 1.200 en 1' 16" P.P. (LP)(12/VI)

PERU. 5o. de El Cardo, Pimpe y Pastienso. a 2 cpos. 1.000 en 1'4" 1/5. P.F. (21/VII)

PIMPE. 2o. de El Cardo.

DON UBALDO. 8 y U. de El Jurista, Relator y Mon Pasha. a 13 cpos. 1.200 en 1'16"1/5

EL ESPIANTE. 6o. de El Cardo. Con V. Biengio, 500 en 34", bien.

PANTALEON. 9o. de El Cardo. Con L. Serellanes, 500 en 34" 1/5, bien.

PICO BLANCO. 6o. de Cabildo, Arrebol y Ecuestre. a 6 cpos. 1.200 1'16" P.P. (LP)

POLVORON 6o. de Framvik, King Ewy, y Mi Capricho a 10 cpos. 1.500 en 1'34" P.P.

RELAMPAGO. O. de Morenazo a 10 cpos. 1 200 en 1'13"4/5 1.300 en 1'29"3/5.

RELATOR. O. de V. Cholo, Planchuela y Bozal, a Vs. cpos. 1100 en 1'10" 2/5 P.P. (19/7)

RESUCITADO. 4o. de Pajarito, Primogénito y Jubilón, a 3 y 3/4 cpos. 1.300 1'23" P.P. 1300 en 1'33", sve. Con J.C. Carreiro. 300 en 20"2/5 bien.

3ra. CARRERA 1.500 Mtrs.

CHOQUETERIA 10ma. de Kironta. Kappa y Stipa a 12 y 1/2 cpos. 1.200 en 1'16"4/5 PF.

FANTASY 1ra. de Flechilla Mis Rommy y Pipiola a 3 y 1/2 cpos. 1300 en 1'21"

MIA SOLA O. de Auriga a 9 cpos. 1400 en 1'26".

Con L. Belela. NAPLUSA con J.C. Hernández y NOLA con N. Muñoz 500 en 33"2/5

NAPLUSA. 12da. de Auriga a 10 cpos. Con la anterior.

MURENA 11ra. de Capitana, Nigua y Cinta Azul a 21 cpos. 1.500 en 1'34"1/5. P F. 1.500 en 1'45"3/5

TEMERIDAD. 2a de Maryrosa a 7 cpos. 1.400 en 1'26" 2/5 P.F. Con R.Ferrer y CINTA AZUL con J.Benítez 700 en 47"

CHAUCHA 2a. de Pompeya, Rosacruz Sines y Chatarra. a 2 cpos. 1.100 en 1'8"4/5. P.P. Con T.Nuttes 700 en 49".

4ta. CARRERA 1.200 Metros

DOMINGUTTA 4a. de V.Cholo, Planchuela y Bozal a 2 1/2 cpos. 1.100 en 1'10"1/5 P.P.

BUENAVENTURA. 3a. de Estimada a 6 cpos. 1.100 en 1'9" P.H. 1.200 en 1'24". Con M. González 500 en 31"4/5.

MI LLORONA 6a. de La Guerrera, Optima y Kuri; a 7 cpos. 1400 en 1'30"1/5 P.P.

ESMIRNA. 4a. de La Guerrera a 4 y 1/2 cpos. Con L.Soria 500 en 33"4/5.

ILBA DEBUTA

MARILENA. DEBUTA 1200 en 1'21"4/5. Con J. Marsiglia y LAMBON con F.Delgado 700 en 48".

MISIONERA O. de Yalinda a 8 cpos. 1.200 en 1'28".

PINTA AZUL. 5a. de Etiqueta Azul, La Guerrera y Chaplana a 6 cpos. 1.400 en 1'30" P.F. 1.200 en 1'22"3/5. Con C.Pons 400 en 25"1/5.

REYNOLA DEBUTA. en partidas. Con C.Pons 400 en 25"1/5

SAMANTA O de Yalinda a 8 cpos. 1.200 en 1'22"4/5. Con T. Nuttes 400 en 25" de los 1100.

VINCULADA. Uma de Directora a 13 cpos. 1400 en 1'26".

ASTRADA 4a. de Chichón a 10 cpos. 1.400 en 1'27". 1.200 en 1'21"2/5. Con A.Dalmao 400 en 25"2/5 de recta.

PEDERNITA. 3a. de Niki, Good ol Days y a 5 y 1/2 cpos. 1.100 en 1'11" P.P. (LP).

GRAN JUGADA 2a. de Estimada a 2 y 1/2 cpos. 1.200 en 1'24". Con L.Leites 500 en 32" 4/5.

SABA. 4a. de Kalima, Astrada y Yalinda. a 6 y 1/2 cpos. 1400 en 1'29"3/5 P.F. (17/VI).

5a. CARRERA 1.300 Metros

CAPITANA. 1a. de Suerte Loca, Jubilea y Nola a 3 cpos. 1600 en 1'42"3/5. P.F. Con W. Baez 400 en 25" de recta.

SOSFUERTE 5a. de Capitana. Con A.Fernández 300 en 17"4/5

VALLDEMOSA. Uma de Faluteada. Con M.García 300 en 18" de los 1.000.

MANCERA 4a. de Auriga, Cinta Azul a 5 cpos. 1400 en 1'26" P.H. Con J.Firpo 700 en 45"2/5 de recta.

ULTRA, 2a. de Cumbaya, Auriga y Culmina a 1 cpos. 1800 en 1'51"1/5 P.B.

DJLLABA. 7a. de Auriga a 7 y 1/2 cpos. 1.300 en 1'29". Con C. Sanguinetti y D'ORSAY con W. Báez 800 en 53"4/5.

CINTA AZUL 2a. de Auriga a 3 cpos. en 1'26". los 1400 P.B.

6ta. CARRERA 1.400 Metros

ATANDO 1o. de Andi 1400 en 1'28" En Colonia.

ABANDERADO 2o. de Superbo a 1 cpo. 1500 en 1'32".

DESCONFIADO 1o. Hilandera en L.P. en 1'2"3/5 los 1000

EL CURTIDO N.P. de El Carillón a 6 cpos. en 1'20" los 1.300 P.P. Con Perú en la 2a.

TEMEROSA U. de Capitana en 1'43"3/5 los 1600 P.P.

. CASCOTE 3o. de Buxareo en L.P. en 1'17"1/5 los 1200 P.P. Con el peón 700 en 49"

FARMINGTON 1o. de Kalahari en 1'23"3/5 los 1.300 PP.

GARA RULER N.P. de Gran Bonete a 14 cpos. en 1'4"2/5 los 1.500 P.P. Con S.Sanguinetti 700 en 47".

PERUCHON 5o. de Callao a vs. cpos. en 1'32"2/5 los 1500

GRAND SLAM N.P. de Picant el jueves en L.P. en 1'40"2/5

VIEJO CHOLO N.P. de Maipero el jueves en L.P. en 1'22" 2/5 los 1.300 P.F.

7a. CARRERA 1.100 METROS

PELADA 3a. de Malda a 1/2 cza. en 1.100 en 1'7". P. B.

HILANDERA 2a. de Desconfiado en L. P. en 1'2" 3/5 los 1.00.

CARBONERA 1.200 en 1'26" comoda. Con J. Firpo 500 en 13".

HULMA 10a. de Fantasy a vs. cpos. en 1'21" los 1.300

PIPIOLA 4a. de Fantasy a vs. cpos.

VARETA 5a. de Filobia a 3 3/4 cpos. en 1'9" 1/5 los 1.100

TEKITA 3a. Nanducita a 2 1/2 cpos. en L. P. en 0'35"

ZARANDA N. P. de Fantasy en 1'21".

ZUNA 1a. de Miscelánea por 1/4 cpos. en 1'21" los 1.300

ALTAHIA 5a. de Valldemosa 3 1/4 cpos. en 1'7" 1/5 los 1.100 P. B.

TROMPUDA ejercita en partidas. Con J. Alvarez 400 en 15" 3/5.

LOTERIA 4a. de Kalima a 3 cpos. 1'22" los 1.300, Con N. Techera 300 en 19" 3/5

4a. CARRERA 1.700Mts.

SIN TEMOR 9o. de Capitana a 13 1/4 cpos. en 1'43" 3/5 los 1.600 P.F.

KATMANDU. N.P. de Charlotte a 10 cpos. Ejercitó en la niebla.

BOLENA 9a. de Kironta a 8 1/2 cpos. en 1'16"4/5 los 1.200P.F

BONITAS N.P. de Pompeya a vs. cpos. en 1'8" 4/5 los 1.100 P.P. 1.700 en 2'6".

COSTA DEL REY 6a. de Flechilla a vs. cpos. en 1'36" los 1.500 P.F

GRIFONA 2a. de Mia Sola a 1 1/4 cpos. en 1'34" 3/5 los 1.500. P.B. Con A. Fernández

LA GUERRERA la de Optima por mínima en 1'30"1/5 los 1.400 P.F. Con T. Nuttes 700 en 46" 2/5 en la pista auxiliar.

PALMA 4a. de Flechilla a 8 cpos. en 1'36" los 1.500 P.F. Con P. Hernández 700 en 47" 3/5.

SIMILITUD 4a. de Maryrosa a 9 cpos. en 1' 26" 2/5 los 1.400

ALTANERA 8a. de Similitud a 12 3/4 cpos. en 1' 39" 1/5 los 1.600 P. B.

BEBUCHA 8a. de Kalima a 17 cpos. en 1' 29" 3/5 los 1.400 P.F. 1.500 en 1' 49".

GUIDAI U. de Harmony a 7 cpos. en 1' 28" 4/5 los 1.400 P.F con L. Techera 500 en 36" 2/5

JALOUISE 7a. de Pintura a 12 1/2 cpos. en 1' 33" 1/5 los 1.500 P. B. En la niebla.

9a. CARRERA 1.800 Mts.

GARA TOM N.P. de Senigalia a vs. cpos. en 1' 29" los 1.400

LORNA 9a. de Cumbaya a 17 1/4 cpos. en 1' 51" 1/5 los 1.100 P. B

CHICHON 1o. de Pajarito el jueves en L. P. en 1' 30" 4/5 los 1.400 P. F.

NOPAT N. P. de Yunque en 1' 41" 1/5 los 1.600 llegando a vs. cpos.

EXIMIO 2o. de Junker a 1 3/4 cpos. en 1' 23" los 1.300 P.P.

TUZLO 5o. de Zuloaga a vs. cpos. en 1' 32" los 1.400 en L. P. 1.700 en 1' 56" 3/5

CHARANGUERO 8o. de Nopat a vs. cpos en 1' 35" 2/5 los 1.500 P. F.

MONCHO 5o de Zambóna vs. cpos en 1' 35" los 1.500 P.F. Con J. Maldonado 700 en 48".

RODILLON 2o. de Zoel a 1/4 cpos en 1'43"4/5 los 1.600 P.F.

CAMPESINA 5o. de Yunque a vs. cpos. en 1'41"1/5 los 1.600 en P.F. 1.600 en 1'54"4/5.

CONFIN N.P. de Rey Diablo a vs. cpos. 1'52"4/5 los 1.800

OSIR N.P. de Senigalia en 1' 29" los 1.400 P.P. Con A.Sa[illegible] 700 en 50"

LUCIFER 3o. de Nopat a 4 1/2 cpos. en 1'35"2/5 los 1500

MI PAGO 3o. de Zoel a 1 1/2 cpos. en 1'43"4/5 los 1.600

CAPITANA NO PODRA CON LA MANCERA Y TENDRA QUE CEDER EN SUS PRETENSIONES

"POLLA"

En la tarde de ayer se procedió a la apertura de cartas para los cotejos a realizarse el próximo fin de semana en Maroñas. Revestía especial interés, pues toca disputarse el domingo 5 la clásica y siempre esperada "Polla de Potrancas".

Había honda y singular expectativa por el choque que se produciría entre las invictas QUIMIA y PITANGI.

Quedará para mejor oportunidad. La entrenada por Raúl Prieto no fue ratificada.

Las ratificadas para tan magno evento fueron: ATEA que será conducida por Romuro Ferrer; BOLIVIA que llevará a Julio Guiarte; CANDY con Félix Acosta; KENT'S COUNTESS con Carlos Gómez; QUIMIA con Walter Báez y SINDA con Horacio Benítez.

SE rinde homenaje esta tarde a un crecido número de profesionales del Turf, que cumplido su ciclo se han retirado a cuarteles de invierno. La programación está acorde con la fiesta proyectada.

La carrera central se trata de un handicap para yeguas, a correrse sobre la milla. Será para MANCERA nuestro pronóstico. La vimos correr muy bien en ocasión de llegar 4a. de Auriga. Vino muy comprometida en todo el desarrollo y recién halló paso cuando ya estaba todo el pescado vendido. Va con un kilaje como hace mucho tiempo no se le adjudicaba. CAPITANA ganó muy bien, es muy barrera y pese a dar grandes ventajas vuelve a asomar como firme chance.

1) CARLUTTI está corriendo en buena forma y hoy alternará en una categoría que se le presenta favorable. Es muy corredor este hijo de Rívoli y dado que no le hace mala cara a la pista fangosa, nos gusta para que se les venga en una hebra hasta el disco.

2) TIBURON corrió dos veces en Maroñas y en ambas alternó entre ganadores, siendo apenas vencedor en el Interior. Ahora que cumplió los 4 años, la suma ganada, no le obsta a actuar entre perdedores y es entonces que, por lo expuesto y por lo que anda, debería imponerse.

3) FANTASY viene de ganarle en buena forma a Flechilla y ha seguido como para volver a prevalecer. MURENA y TEMERIDA serán sus más serias contendoras.

4) GRAN JUGADA acaba de escoltar a Estimada y como la carrera es muy ordinaria, -ella también lo es- puede salir vencedora. MEDIA NEGRA es muy ganadora en el Interior y si viene bien, costará vencerla.

6) ABANDERADO perdió una carrera de bógrafo ante Superbo y dado que ahora encontrará cancha alterada para la que es especialista, nos gusta para que se luzca.

7) ALTHAIA está corriendo en buena forma y dado que su única victoria fue en La Plata sobre cancha fangosa donde ganó por un campo, nos parece lógico suponer que hoy, logrará encontrar ese esquivo triunfo.

8) GRIFONA reaparece en óptimas condiciones de entrenamiento y en una carrera que le es bastante accesible. Es más joven que la mayoría de las rivales que le saldrán al paso, excelente barrera y los 1.700 metros del recorrido la beneficiarán.

9) CAMPESINA corrió muy bien en la carrera que Yunque le ganara a El Motilla y dado que ahora no se topará con estos rivales y sí con aquellos a quienes ellas se adelantó, debería prevalecer.

PROGRAMA A DISPUTARSE ESTA TARDE EN MAROÑAS

1a. CARRERA — PREMIO MARIO LIGUGNANA — 1.800 MTS. — A las 12.30 Hs.

3/2/4/1	1 Bonifacio	56 W. Báez	(2) Boccherón-Estrella	1	SORPRESA
2/2/1/0	2 El Veinticuatro	56 Martínez	(3) El Califa-Pura Pose	2	Buena carta
2/2/2/4	3 Cariuti	55 A. Piñeyro	(6) Rivoli-Caranga	3	CANDIDATO
3/3/2/4	4 Boedo	52 C. Domínguez	(5) Euforión-Noria	4	ENEMIGO
0/1/4/4	5 Superbo	50 A.A. Rodríguez	(1) Sestao-Kemona	5	No seduce
0/5/0/5	6 Aspa	47 L. Sequeira	(4) Arezzo-Mimita	6	Cot. bravo

CUIDADORES: 1) Freddy Trías; 2) J. Irigoyen; 3) F. de León; 4) R. Ruiz; 5) G. Vera; 6) G. Riboira.

2a. CARRERA — PREMIO EMILIO CLARO — 1.300 Mts. — A las 13.00 Hs.
(COMIENZA LA APUESTA TRIPLETA MOVIL)

0/0/0/-	1 Tiburón	58 A. Daluz	(15) Pentapolín-Nelita	1	CANDIDATO
0/0/0/0	2 Chumbazo	57 Alc. Falcón	(5) Chopp-Agripina	2	P. ganar
0/3/0/0	3 Marcel	57 X.X.	(14) Utrillo-Marciana	3	ENEMIGO
5/0/0/0	4 Perú	56 W. López	(5) F. Union-B. Verde	4	Mejoró
2/5/4/0	5 Pimpe	56 L. Ricardo	(7) Pimpante-F. P.	5	Es factible
0/-/-/-	6 D. Ubaldo	55 A. Guiarte	(3) Utrillo-Sweet Girl	6	No convence
0/4/0/5	7 El Cruzado	55 J. Cal	(12) Bourbón-Aleluya	7	Es irregular
0/5/0/-	8 El Espiante	55 V. Blengio	(10) Enterprise-Pesarosa	8	SORPRESA
0/-/-/-	9 Pantaleón	55 G. Portillo	(13) Emporio-Pandilla	9	Poco hizo
0/5/0/0	10 P. Blanco	55 X.X.	(2) Finguito-Onda Gris	10	Difícil
0/-/-/-	11 Polvorón	55 L. Pardiez	(4) Veterpé-Polvorina	11	No atrae
0/3/4/0	12 Relámpago	55 J. Lein	(8) Lagar-Rosmary	12	Es indicado
2/0/5/0	13 Relator	55 F. Delgado	(1) Relato-Cuba	13	Paga lindo
0/3/3/0	14 Toddy	55 No correrá	(9) Teseo-Flor de Loto	14	----------
4/2/3/2	15 Resucitado	52 J. Carreiro	(11) Rosedal-Kamina	15	Buena chance

CUIDADORES: 1) L. Cova. 2) J. J. García. 3) A. Barrios 4) E. Mayo. 5) C. Cabrera. 6) J. Giacosa. 7) A. Coitinho. 8) F. de León. 9) W. Coirolo. 10) A. Giacoia. 11) J. Camejo. 12) R. Martínez. 13) R. Rodríguez. 14) A. Cardozo. 15) J. Cardozo.

3a. CARRERA — PREMIO BENITO QUESADA — 1.500 Mts. — A las 13.35 Hs.
(CONTINUA LA APUESTRA TRIPLETA MOVIL)

1/3/0/0	1 Zoraida	56/55 J. Benítez	(8) Flo-Zulima	1	ENEMIGA
0/1/0/1	2 Choquetaria	55 P. Hernández	(3) Boston Grass-Osaka	2	Puede ganar
1/3/4/0	3 Fantasy	55 W. Báez	(4) Aletsch-Padrina	3	CANDIDATA
0/0/1/4	4 (Mía Sola	55 L. Belela	(1) El Califa-Matrera	4	Es ayuda
0/3/1/0	5 (Naplusa	55 J. Guiarte	(9) Snow Cri-Nadina	5	Es factible
0/1/0/4	6 Murena	55 E. Villarreal	(5) Inner Temple-Murriña	6	Gran carta
2/0/0/1	7 Temeritá	55 R. Ferrer	(2) M. Fennec-P. Jolier	7	Es indicada
2/2/4/0	8 Chaucha	52 T. Nuttes	(7) Alisio-Chapea	8	Anda mucho
0/2/0/3	9 Queenly	52 M. Cardozo	(6) El Cangrejal-Q. Babar	9	SORPRESA

Los 4 y 5 van separadas a placé.

CUIDADORES: 1) J. C. Guichón. 2) J. Irigoyen. 3) P. Gelsi. 4 y 5) F. Gómez. 6) H. Marinho. 7) J. Ferro. 8) G. Riboira. 9) H. Marrero.

4a. CARRERA — Pr. MANUEL TAPIA — 1.200 Metros — 14 y 30 Horas

Debuta.	1 M. Negra	57 L. Quesada	(16) Cantinero-Troyana	1	ENEMIGA
0/3/5/3	2 Dominguita	56 Arm. Rod'ez	(10) Dimanche-Eslita	2	Indicada
3/0/0/0	3 (Buenaventura	55/53 M. Gon'ez	(15) Socio-Ahora	3	Temible
0/4/4/0	4 (Mi Llorona	55 J. Firpo	(4) Urundai-Sandowa	4	Puedo ser
3/0/4/2	5 Coquinerie	55 No correrá	(5) Canthare-Coquete	5	--------
4/3/0/5	6 Esmirna	55/53 L. Soria	(2) Earl J. Smith-Coraza	6	Paga lindo
2/0/0/5	7 G. Jugada	55 L. Leites	(8) Habano-Gran Salvada	7	CANDIDATA
Debuta.	8 Ilba	55 A. Giacosa	(9) Ilustre-Kenmare	8	Es veloz
Debuta.	9 Marileña	55 W. Báez	(18) Pintalindo-Marela	9	Brava rival
0/0/5/4	10 Misionera	55 A. Abreu	(11) Eureka-Miss Ethel	10	De temer
5/0/3/2	11 P. Azul	55 C. Pons	(17) Pintalindo-Papelera	11	Anda bien
Debuta.	12 Reynola	55 E. Trindade	(14) R. Brujo-Nanduty	12	ENEMIGA
0/0/0/0	13 Samanta	55 T. Nuttes	(12) Bronze-Vedette	13	Dudosa
0/0/0/0	14 Tarabita	55 M. Silva	(3) Tarareando-C. Negra	14	Dudosa
0/0/4/4	15 Vinculada	55/52 A. Gómez	(7) G. King-Semenza	15	SORPRESA
4/2/2/0	16 Astrada	52 A. Dalmao	(13) Mon Paris-Astrea	16	Peligrosa
5/5/3/-	17 Pedernita	52 J. Silva	(1) Pedernales-Flor'da	17	Alg. chance
4/0/2/5	18 Sabá	52 R. M. de Oca	(6) Misterioso-Borbonita	18	No olvidaría

CUIDADORES: 1) D. Baneche; 2) L. Noya; 3) y 4) J. Sarli; 5) R. Prieto; 6) V. Torres; 7) F. Trías; 8) A. Giacosa. 9) A. Marsiglia. 10) R. Alvarez. 11) R. González. 12). Morales. 13) G. Riboira. 14) S. de Ferrari. 15) G. Lupi. 16) F. Rijo. 17) C. Negrone. 18) R.M. de Oca.

5a. CARRERA — PREMIO GERONIMO PONCIOLO — 1.300 Mts. — A las 14.50 Hs.

1/0/1/4	1 Capitana	62 W. Báez	(5) Cuatrero-Reginella	1	G. carta
0/1/4/2	2 (Valldemosa	55 A. Fernández	(4) Earshot-Vampira	2	ENEMIGA
5/0/4/3	3 (Sosfuerte	53/50 M. García	(3) Sosneado-Picafuerte	3	Puede ganar
4/3/0/2	4 Mancera	54 J. Firpo	(2) Eglaneko-Pensativa	4	CANDIDATA
2/4/0/0	5 Ultra	53 C. Pons	(7) Ulises-Minutera	5	Temible
0/1/0/5	6 Djellaba	52/50 C. Sanguinetti	(6) Imaginado-Djebillette	6	Indicada
2/0/3/5	7 C. Azul	51 J. Benítez	(1) Flo-Cinta Blanca	7	SORPRESA

Los Nros. 2 y 3 van separadas a placé.

CUIDADORES:
1) P. Gelsi. 2 y 3) J. Irigoyen. 4) G. Motolla. 5) E. Abreu. 6) A. Marsiglia. 7) J. Ferro.

6a. CARRERA — PREMIO REMATE — 1.400 Mts. — A las 15.35 Hs.
(COMIENZA LA APUESTA COMBITRIPLE)

1/0/5/3	1 Atando	60 L. Domínguez	(10) Atadito-Machaca	1	S. bravo
2/0/2/1	2 Abanderado	56 J. Firpo	(6) Mi Tocayo-Porenquina	2	CANDIDATO
2/0/1/0	3 Desconfiado	56 W. Báez	(5) Desconfío-Ivanatrás	3	ENEMIGO
0/1/4/3	4 El Curtido	55/52 M González	(9) El Califa-Beca	4	Temible
0/3/0/4	5 Temerosa	55 L. Sequeira	(1) Calatrava-Tecla	5	Seria contra
0/0/0/0	6 Cascote	54 W. López	(7) Cartero-Melliza	6	Indicado
1/1/0/0	7 Farmington	54 J. Guiarte	(12) Acantilado-Retorcida	7	P. ganar
0/3/3/0	8 G. Ruler	54/51 C. Sanguinetti	(11) Garabato-Montera	8	Anda mucho
5/5/2/0	9 Peruchón	54 Alc. Falcón	(3) P. Unión-Alcira	9	No atrae
0/0/5/0	10 G. Slam	52/49 N. Muñoz	(2) Rubio-Sweet Heart	10	Puede ganar
0/0/0/3	11 V. Cholo	50 H. Guede	(8) Malpensao-Gabriela	11	SORPRESA
5/0/3/0	12 Reinita	47 E. Trindade	(4) Reino-Costera	12	Rep. bien

CUIDADORES: 1) N. Carro. 2) F. Bentos. 3) R. Rodríguez. 4) E. Mato. 5) G. Riboira. 6) L. Rey 7) L. Salguero. 8) F. Sanguinetti. 9) M. Francia. 10) V. Pérez. 11) E. Ferreira. 12) O. Morales.

7a. CARRERA — PREMIO ANDRES BATISTA — 1.100 Metros — 16 y 15 HORAS
(CONTINUA LA APUESTA COMBITRIPLE)

3/2/0/0	1 Pelada	57 X.X.	(2) Pimpante-Cachorrita	1	ENEMIGA
0/0/0/5	2 Hilandera	56 L.A. Durán	(9) Pamisolo-Hinojosa	2	Paga bien
5/5/4/1	3 Berreta	55 No Corre	(12) Eglaneko-Bacana	3	---------
1/2/3/0	4 Carbonera	55 J. Firpo	(7) Matador-Caracola	4	De Temer
0/2/0/0	5 Hulma	55/52 A. Dalmao	(3) Cariño II-Hula Hoop	5	Puede ser
4/1/5/-	6 (Pipiola	55 F. Acosta	(6) S. John-Park Lane	6	SORPRESA
5/0/0/1	7 (Vareta	55 R. Ferrer	(4) Eglaneko-Baby Doll	7	Es veloz
0/0/5/0	8 Tekita	55/53 H. Guede	(11) Cortesano-Tera	8	Indicada
0/5/2/1	9 Zaranda	55 W. Báez	(8) Solcre-Discordia	9	Peligrosa
1/3/3/5	10 Zuna	55 A. Delorrio	(10) El Califa-Zamba	10	Gran carta
5/2/2/3	11 Altmaia	54 E. Trindade	(13) Ahascragh-Munición	11	CANDIDATA
3/0/0/4	12 Trompuda	53/51 M. González	(1) Binomio-Mandolina	12	Es factible
4/0/2/0	13 Lotería	52/50 N. Techera	(5) Totoral-Hidrófila	13	Es brava

(Los Nros. 6) y 7) van separados a Placé)

CUIDADORES: 1) R. Amado; 2) L. Durán; 3) J. Montero; 4) J. Sarli; 5) A. Aguiar; 6) y 7) J. Ferro; 8) R. Rodríguez; 9) R. Prieto; 10) J. Echenique; 11) L. Donamarí; 12) L. Pérez; 13) F. Gómez.

8a. CARRERA — PREMIO FRANCISCO GUADALUPE — 1.700 Metros — 16 y 55 HORAS
(FINALIZA LA APUESTA COMBITRIPLE)

0/1/3/2	1 S. Temor	59/57 H. Guede	(3) Sinful-Bonny Lassie	1	Gran carta
0/5/1/1	2 Katmandú	57 R. Espino	(9) Tapuiá-Tesitar	2	ENEMIGA
0/0/5/0	3 Bolena	54 W. López	(2) Lennox-Bolada	3	Está linda
0/0/0/1	4 Bonitas	54 X.X.	(5) Earshot-Bondad	4	Mejorará
0/3/0/4	5 C. del Rey	54 M. Silva	(1) Rey Brujo-Costera	5	Poca chance
2/4/2/5	6 Grifona	54 A. Fernandez	(10) Gritón-Rumba	6	CANDIDATA
1/2/0/4	7 La Guerrera	54 T. Nuttes	(7) Muy Urgente-L. Metralla	7	SORPRESA
4/2/2/4	8 Palma	54 P. Her'dez	(4) Urundai-Palmita	8	Es factible
4/5/1/5	9 Similitud	54 C. Gómez	(6) Simil-Zorra Linda	9	No seduce
3/0/2/1	10 Lumbrera	52 No correrá	(8) Tuyutí-Luminosa	10	No correr
0/0/0/0	11 Altanera	51 E. Trindade	(14) Attilée-Reveuse	11	Rep. bien
0/3/0/2	12 Guidai	51 L. Techera	(13) E. Artillero-Nené	12	Gran sport
0/0/0/0	13 Bebucha	49 X.X.	(12) Jakiaro-Simbra	13	Alg. chance
0/0/5/3	14 Jalousie	48 X.X.	(11) Yalosé-Yanga	14	V. liviana

CUIDADORES: 1) R. González; 2) F. Milia; 3) E. Mendez; 4) J. Perel; 5) S. de Ferrari; 6) C. Lupi; 7) J. Torres; 8) A. Alonso; 9) C. Negrone; 10) J. Navarro; 11) H. Bentancor; 12) L. Brondo; 13) J. Gonzalez; 14) F. Sanguinetti

9a. CARRERA — Premio ALEJANDRO LOPEZ — 1.800 Mts. — A las 17.35 hs.

0/0/0/1	1 (G. Tom	59/56 C. Sanguinetti	(12) Garabato- Tolona	1	P. Mejorar
0/0/4/2	2 (Lorna	50 E. Trindade	(10) Jubileo- La Panchita	2	Poca chance
1/0/3/0	3 Guidai	58/56 L. Soria	(8) Alisio- Chapela	3	Buena carta
0/1/4/0	4 Nopat	58 E. Gómez	(4) Idle Hour- Tapiola II	4	Fracaso
5/1/1/3	5 Eximio	57 M. Silva	(14) Falerno II-Exilytha	5	ENEMIGO
0/1/3/0	6 Tuzlo	56/54 M. G'zález	(11) Discutido- Tarjeta	6	Es indicado
0/4/0/3	7 Charanguero	55 C. Pons	(13) M. Paris- Campinas	7	Paga mucho
5/0/0/1	8 Moncho	54 J. Maldonado	(7) Pentapolín- Milong'a	8	Es factible
2/1/2/3	9 Rodillón	53 M. Cardozo	(1) Jubileo- Rolina	9	Indicadísimo
5/1/4/0	10 Campesina	52 O. Avero	(2) M. París-Campinas	10	CANDIDATA
0/3/0/1	11 Confín	51 W. Martínez	(9) Cockmar-Diva	11	Bravo rival
0/5/2/2	12 Osir	51 A. Santos	(3) Euforión- Orsina	12	Puede ser
3/3/4/3	13 Lucifer	48 G. Maldonado	(5) Lagar- Nenuska	13	SORPRESA
3/1/0/0	14 Mi Pago	47 L. Sequeira	(6) Mi Tocayo- Vinajera	14	Difícil

CUIDADORES: 1) y 2) F. Sanguinetti; 3) T. González; 4) A. Marsiglia; 5) S. de Ferrari; 6) J. Larrosa; 7) D. da Silva; 8) R. Goncalvez; 9) M. Luzardo; 10) H. Marinho; 11) C. Lupi; 12) L. Varela; 13) A. Coitinho; 14) O. Rouco; 15) J. González.

DEBUTA ESTA NOCHE LA SELECCION CELESTE EN EL SUDAMERICANO

RECIEN esta noche debutan los celestes en el Sudamericano de Bogotá y tendrán a su frente nada menos que a la selección de Argentina que recientemente le ganara con amplitud en Buenos Aires.

Se espera mucho de la actuación uruguaya, aunque se conocen las enormes dificultades que habrá que enfrentar. El partido se iniciará a las 22 y 30 de Bogotá (0.30 del Uruguay). A primera hora se medirán Perú y Chile.

LOS PARTIDOS DE ANOCHE

BOGOTA, 27, (AFP).- Perú derrotó a Paraguay por 86/58 en el primer partido de la segunda jornada del Sudamericano de baloncesto masculino jugado esta noche aquí.

El primer tiempo había terminado 42/18 a favor de los peruanos.

TRIUNFO COLOMBIA

BOGOTA, 27, (AFP).- Colombia derrotó a Ecuador por 95/69 (43/30) en el segundo y último partido de la segunda jornada del Sudamericano masculino de baloncesto disputado esta noche aquí.

PRONOSTICOS

BOGOTA, 27 (AFP).- Uruguay se alzó hoy, antes de actuar, sobre Brasil, en las previciones para conquistar el título en el Sudamericano Masculino de Básquetbol iniciado el jueves aquí, apuntaron sus directivos.

Alberto Roselló, presidente de la delegación celeste conceptuó que por capacidad y experiencia el escalafón en las primeras casillas finales lo encabezaba Uruguay seguido de Brasil, Perú y Argentina.

Roselló basó sus opiniones tanto en la calidad de las selecciones reunidas en este Vigesimoquinto capítulo, como en la trayectoria registrada en el historial de estas competiciones: "Uruguay ha triunfado en nueve ocsiones. Brasil se está acercando, tiene ocho títulos, aún no nos alcanzó", indicó a guisa de referencia.

La apreciación del activo dirigente uruguayo no es compartida por técnicos de otros países del circuito reunidos en esta capital, para quienes el baloncesto del país oriental ha caído en un ciclo de escasez de valores, factor que gravitará en sus pretensiones al título. Los mismos técnicos pronostican que Brasil retendrá el cetro, escoltado por Argentina, Perú Uruguay, en ese orden.

Roselló señaló que la ausencia de figuras ha beneficiado a los seleccionados celestes y evocó como ejemplo la etapa 1942/1956 cuando Uruguay conquistó cinco de seis campeonatos sudamericanos y dos medallas olímpicas (Helsinki y Melbourne) en base a un plantel de grandes individualidades pero ensambladas en un formidable equipo.

Ese molde desapareció después, recordó Roselló y una estrella como Oscar Moglia, aunque surgía en competiciones internacionales al primer lugar en condición de máximo encestador, no podía evitar que el equipo desmejorara como tal, retrocediendo a nivel olímpico del tercero al octavo puesto.

Al retirarse Moglia, enfatizó Roselló, Uruguay volvió arriba ganando el título sudamericano en 1969 y encasillándose segundo en 1971: "Ahora somos los primeros aspirantes de 1973", remató.

Los técnicos que pasaron revista a los favoritos y a los "otros" apuntaron lo siguiente:

Uruguay - no ha tenido actuaciones descollantes en los últimos tiempos, advirtiéndose discreta calidad en sus unidades.

Perú - excelente preparación en los meses recientes, a través de los bolivarianos de Panamá, el festival mundial y constante competición de buen nivel. Su puntal "Chino" Vásquez, arriesga bajar aquí en razón de la altitud. Pero el torneo de Bogotá, debiera ser el de los peruanos.

Argentina - poco fogueo internacional y problemas para la conformación de equipo. Por trayectoria, su selección nacional merece disfrutar de continuidad.

Brasil - supera por experiencia, está en todos los torneos y juega en todos los continentes. Además, posee gran movilidad. Ante Ecuador se observó una merma de velocidad.

Los conceptos sobre los equipos de escolta: Colombia, Chile, Paraguay y Ecuador, coinciden en que su desventaja está "arriba", en la estatura de sus hombres para los trasandinos, guaraníes y ecuatorianos, En cuanto a los anfitriones, los colombianos, apuntaron: aunque sus jugadores tienen buen promedio de estatura, les falta roce, lo que supone un vacío en cuanto a experiencia. Aún así, se les otorgan probalidades para luchar en su cancha y con un público solidario, la tercera casilla.

HEBRAICA Y BOHEMIOS OTRA VEZ

HEBRAICA Macabi y Bohemios ganaron otra vez. Mantienen así el título de invicto en el Torneo Invierno. Hebraica ganó ampliamente a Aguada, mientras que Bohemios superó a Malvín. También se impusieron Trouville y Atenas. En el partido Hebraica-Aguada se registró un serio incidente a raíz de un fould de Arrestía a González. Rozamiento entre jugadores, intervención policial y una botella que cayó a la cancha. El juego estuvo interrumpido durante 15 minutos.

AGUADA (63)- HEBRAICA MACABI (94). Cancha: Olimpia. Entradas Vendidas: 495. Recaudación $ 117.300. Jueces: Roberto Fernández y Ricardo Perdomo. Primer Tiempo: H Macabi 48/25.

HEBRAICA MACABI (94) Kaministzky 12; Arrestia 25; Borroni 21; Isaac 13; Goldin 17; Prieto 6; Lubnicki 0; Guliak 9 Beckler 0.

AGUADA (63): Santelli 6, González 10, Charruti 3; Hernández; Viñoly 26; Bongoll 2; Martini 0; Garretano 4; Martíne 10; E. González 2; Juncarta 0.

TROUVILLE (66) - GOES (57)

Cancha: Bohemios

JUECES: David Bensusán y Santiago Ortuño. Primer Tiempo: Trouville: 31/20

TROUVILLE (66): Bascou 22; Larriera 12; Izuibejeres 9; Nin 0; Fernández 5; Wibmer 0; Riet 12; Gamarra 6.

GOES (57): Guasco 4; Sabini 17; Gisenti 5; Sastre 4; Alvarez 6; Baptista 4; Angeloni 4; Tancredi 11; G. Sabini 2.

ATENAS (85) - OLIMPIA (59)

Cancha: Olimpia

JUECES: Donato Rivas y Nélido Barreto

Primer Tiempo: Atenas : 36/31

ATENAS (85): Viñuela 8; Pérez 7; Risso 35; Cámara 2; Salord 28; Zubillaga 4; Kuropatúa 1; Bancieri 0.

OLIMPIA (59): Perego 11; Rama 12; González 5; Albornoz 6; Vigna 7; Borroni 6; Merino 10; Gallo 2; Vera 0.

BOHEMIOS (64) MALVIN (60

Cancha: Bohemios. Entradas vendidas: 537. Recaudación: $ 129.600. Jueces: Salomón Kilik y Eduardo Jaurena. Primer Tiempo: Bohemios 36/23.

BOHEMIOS (64): D. Vannet 6; A. Vannet 14; Fernández 10; Luchessini 18; Marasco 2; Azambuya 12; Blanco 0; Mena 0; Rivero 2.

MALVIN (60): Barbadora 20; Iglesia 10; Dibarboure 9; Santellán 0; Baubeta 0; Roig 4; González 17; Moitedo 0.

LA NOTA GRAFICA REGISTRA UN MOMENTO DEL PARTIDO DISPUTADO ANOCHE EN EL GIMNASIO DEL CLUB BOHEMIOS ENTRE GOES Y TROUVILLE. LA VICTORIA CORRESPONDIO AL FIVE GOENSE QUE SIEMPRE SE MOSTRO SUPERIOR. EL TORNEO INVIERNO SIGUE SU MARCHA, GANANDO BOHEMIOS Y HEBRAICA.

LIGA UNIVERSITARIA

ENTRE hoy y mañana la Liga Universitaria de Deportes jugará una nueva etapa de sus principales torneos de acuerdo al detalle que se transcribe a continuación.

DIVISION "A":

Domingo - Hora 10

Cucuta-Nacional: Cancha Lucero

Escuela Naval-Familiar. Cancha Parque Depvo "A"

Defensor-Maeso: Cancha La Escuelita

Dublín-Escuela Nacional de Policía: Cancha: Estrella del Norte

Carrasco Polo-Urunday: Cancha: Carrasco Polo.

DIVISION "B":

Rivera - Tacuarembó: Parque Deportivo A (hoy, a las 15.20)

Mañana a las 10.15 horas:

Arquitectura-Tres Cruces Cancha: Parque Dep. "D"

Ingeniería-Sirio. Cancha: Carrasco Polo.

Yaguarí-Saltefio. Cancha: Slowak

Llaima-D. Aeronáutico. Cancha: Escuela Jackson

B. Baez-E.M.A. Cancha: Perrone 3

En Primera C se juegan los siguientes partidos:

Orión-Cieca. Rangers-Limburgo. Río Negro A.E. E.U. Numa-R. Río Negro. Tabaré-Playa Verde, Albión -F. Otorgues. Carrasco Lawn Tenis-Verona, Rodó-Universitario y Arsenal-Hache.

RICAMBI CENTRO FIAT POSADA
COMPRA - VENTA DE AUTOMOTORES - REPUESTOS Y ACCESORIOS .- REPARACIONES TOTALES DE MECANICA, CHAPA, PINTURA Y TAPIZADO.-
GALICIA esq. JULIO HERRERA y OBES

LA TRAVESIA "SARRO - LUISI"

Con motivo de celebrarse el quincuagésimo cuarto aniversario de la fundación del Club Stockolmo, habrá de tener lugar mañana, en horas de la tarde, la realización de la competencia atlética denominada Travesía Sarro-Luisi.

En la oportunidad, la prueba tendrá carácter internacional ya que está segura la participación en la misma de fondistas de Brasil (cuatro competidores y Argentina (dos). Juntamente con ellos bregarán por el triunfo los mejores exponentes de nuestro medio.

La largada de la prueba, que es la tercera del Campeonato Nacional de Travesías, se hará a las 15 y 30 desde un lugar frente a la pista de la entidad organizadora. Posteriormente se circunvalará el Hotel del Prado prosiguiendo por Castro, Milán, Suárez, 19 de Abril Petossi, Larrañaga, Puente sobre el Miguelete, Vaz Ferreira, Buschental, Lucas Obes, Delmira Agustini. Vaz Ferreira, Brussa, y finalmente Camino Castro.

MOTO CROSS Y KARTING EN LA RAMBLA "GHANDI"

Mañana tendrá lugar en la Rambla M. Ghandi, la realización del expectáculo de Motociclismo, Moto-Cross y Karting que como consecuencia del mal tiempo debiera ser suspendido el pasado fin de semana.

La suspensión no ha hecho sino acrecer el entusiasmo y expectativa de los aficionados por este tipo de deporte que lleva emoción a cada instante.

A la hora 13 habrá de comenzar el festival que reiteramos contará con pruebas de motociclismo, Moto-Cross y Karting. De acuerdo a lo que ha trascendido todo comenzará a las 13 horas con una prueba sobre 6 vueltas al circuito para Motos de 50cc., finalizando con la prueba de Moto-Cross a las 17.30 hs., para máquinas de 250 cc.

Indudablemente será esto motivo de mucha concurrencia al circuito del Parque Rodó (Canteras).

Las inscripciones para el Moto-Cross estarán abiertas hasta media hora antes de darse largada a la competencia.

CATEGORIA "A"

Para competir en la 2da. fecha del Campeonato Uruguayo de Regularidad organizado por el Club Uruguayo de Rally, se han registrado las siguientes inscripciones:

Oscar Carsolio-Carlos Carsolio, Fiat 600 R; "Alba"-"Silvana", Dodge, Horacio Moyano - Arandú Cabrera, NSU 1000; Gustavo Abud - Rodolfo Vignoli, Renault; Jorge Abud -Willy Steinhauer, Fiat 600; Félix Forte - Carlos Richieri, Saab; Cándido Requejo - Aguirrezabalaga, Saab; Luro Aviaga - Raúl Jaurena - María Sosa, Saab; Raúl Rossi - Ruben Romaniello, Morris 1000; Juan C. Del Zotto - Andrés Loureiro, Alfa Romeo; Olga Denissow - Ana Denissow - S. Píriz.

CATEGORIA "B"

Eugenio Pérez -Héctor J. Varela, Escort; Néstor Aguerre - Federico Sacarelo, Fiat 1.600; Sergio Grande-Gloria S. de Grande, Fiat 1.600; Andrés Maisonnave -Adrián Hobbins, Serrana; Rodolfo Fernández - Adolfo Rodríguez, Fiat 124; Alberto Domingo -Juan A. Cipolina, Saab; Milton Crotti-Susana F. de Crotti, Ford; Héctor Patrón- Alvaro Cayafa, Escort; José P. Rapetti-Miguel Cayafa, Fiat 1.600; Tomás Balduccio-X.X., Fiat 125; Mario Berges - Horacio Benedetti. Escort; Jorge Tomasi - Yamandú Sánchez, Saab; Basilio Cruz - Hugo Magnani, Alfa Romeo; Sergio Ardoino - Eduardo Fernández, Morris; Fernando Francois - Daniel Muzio, Escort; Gustavo Buela - X. X., Alfa Romeo; Gustavo Veiroj - Gustavo Maisonnave, Morris; Juancho Rodríguez - Manuel De Barros, Peugeot 504.

AVISOS AGRUPADOS

COMPRAMOS ORO
Alhajas - Brillantes
Colonia 1744
de 13 a 17 horas

REFRIGERADORES
COMPRE AHORA
EN VERANO
PAGARA
MUCHO MAS
Casa Mercedes 1772

VAQUEROS
TODOS LOS TIPOS
BIMAR
COLON 1528

Trajes de Vestir y Sport
SE ACEPTAN TELAS
"FUTURA MAMA"
SAN JOSE 1004 esquina Julio H. y Obes. Teléf.: 91 37 21. MONTEVIDEO

Cortinas de Enrollar
Especialista arregla a domicilio. Llamar al Tel. 58.07.50

TECNICO EN PSICO-EXPRESION Y BABY-SITTER
Cursos Breves. Diplómese. Horarios diurnos y nocturnos
I.A.S.O.
18 de Julio 1264 Esc. 16, Edif. San Miguel y Nicaragua 2303. Tel. 20.58.36

LA CASA DE LA LICUADORA
REPARACION CON REPUESTOS LEGITIMOS DE KENWOOD
Servicio permanente y garantido
Neón Lux
MERCEDES 1401
TEL. 91 27 44

SERVICE TV
en el día
A'KRON
Técnico especializado
Todas las marcas.
Reactivamos tubos
Abonos mensuales
Tel. 49 38 12
59 27 58

TUCUMAN FLET
MUDANZAS AL INSTANTE
Viajes al Interior - Canelones 1254 - Tel. 98.73.51

TEJEDORA
Gane Más Dinero Tejiendo. Cámbiese a Una
SALERNO STRICK
Semi Industrial. Doble Frontura.
Totalmente metálica. Unica con transferidor de puntos automático
Venta - Permutas - Facilidades de pago
MAGENTA 4018 Tel. 58 52 87

DEPORTES AMATEURS

BOXEO

La Comisión Sud-Americana de Boxeo Profesional avaló las aspiraciones del pugilista uruguayo Gilberto López con relación al título continental de los pesos moscas.

El cinturón sudamericano de la categoría está en posesión del argentino Juan José Brizuela, Sobre él pende no sólo el desafío del competidor oriental sino también del ecuatoriano Gonzalo Cruz.

Según lo dispuesto por la comisión de zona, el campeón deberá exponer su título primeramente ante Cruz, y el ganador será el contrincante de Gilberto López.

Quedaría solamente por establecer las fechas de los combates para dar lugar a la posibilidad del "mosca" oriental a intentar coronarse con el cetro sudamericano.

CAMPEONATO DE LOS BARRIOS

La gran afluencia de competidores al último pesaje realizado en la Federación Uruguaya de Boxeo determinó que se pudiera programar una etapa del Campeonato de los Barrios 1973, "Ruben Lapido" el próximo martes 31 de julio.

En dicha oportunidad, en el Palacio Cr. Gastón Guelfi, se realizarán un núcleo de combates entre los que se destaca la subida al ring de Aníbal Pellegrino ante Pedro Miraso y Adán Silva cruzando guantes con Oscar Milán.

El programa de peleas es el siguiente: Novicios Absolutos (3 rounds de 2m.) Peso Pluma: Juan C. Camaño (Nacional) - Jorge Rubio (C. Arcona), Peso Medio Mediano Roberto Oliva (Palermo) Carlos Silva (Peñarol) y Luis Chiarrutti (Capurro) - Raúl A. Peña (Canillitas). Peso Mediano Ligero: Santos Freitas (Peñarol) - Miguel San Martín (Continental) y Miguel Saad (La Blanqueada) Rodolfo De los Santos (Villa Española). Campeonato de Veteranos "Juan Pérez" (3 rounds de 3m.) Peso Medio Mediano: Aníbal Pellegrino (Policial) - Pedro Miraso (Palermo). Peso Medio Ligero: Adán Silva (Cerro) - Angel Castro (UNTMRA). Novicios: Peso Medio Mediano: Aldemo Toledo (Wilson) - Oscar Milán (Continental) y pelea suplente entre Ramón Sotelo (Policial) José Varela (Canillitas).

Los precios de las entradas están fijadas en: Ring side: $ 500.- Platea alta: $ 300.- Damas y socios del Palacio Peñarol 50% de rebaja en todas las localidades

PELOTA VASCA

Los campeones del mundo César Bernal y Néstor Iroldi estarán ausentes del Torneo Internacional de Pelota Vasca a realizarse del 17 al 19 de Agosto en la República Argentina, para dar paso a la nueva generación de competidores.

Los principales pelotaris orientales desistieron a concurrir al torneo a realizarse en González Chavez, y convinieron con las autoridades federativas que estas oportunidades debían aprovecharse para ir fogueando y darle oportunidad a valores jóvenes a fin de que se puedan suceder normalmente las diversas progenies deportivas.

De acuerdo a este plantrazado se nominó una pre-selección integrándola con Gustavo Arcaus (Euskal Erría), Daniel Martínez (Wanderers) Adalberto Vera (Olimpia) Emilio Liguera - (Uruguay Onward), Javier Gago (Wanderers) Miguel Camarotte (Cancha de la Unión) y Jorge Campolongo (Nacional de Regatas). Estos pelotaris estarán a las órdenes del DT Ariel Recouso, actuando como preparador físico Prof. José Carli (h).

CESAR BERNAL

VOLEIBOL FEMENINO EN COLONIA

MAÑANA domingo 29, el plantel de voleibol de Neptuno, concurrirá a la Ciudad de Colonia para participar en un interesante torneo de ese deporte, que contará además con la intervención del representante de la institución organizadora, Club Colonia Rowing, y los elencos de los clubes Plaza, Juventud y Tarariras. Cabe hacer notar que el voleibol femenino del tridente, de muy buena gestión en los últimos campeonatos oficiales de la Federación, está abocado a la realización de giras por el interior del país, con el objeto de foguear su plantel e intercambiar provechosas experiencias con las damas de distintas instituciones deportivas, que practican el deporte de la red. En este sentido, es deseo de la capitanía de voleibol neptuniana mantener esta actividad constante en todas las ramas y categorías, a los efectos de asegurar para los próximos eventos oficiales la reiteración de virtudes ya demostradas.

El Ministerio de Transporte, Comunicaciones y Turismo, de acuerdo con un decreto de la Presidencia de la República otorgará una contribución de $ 5:000.000.- a los Clubes Sarandí Universitario de Rivera y Praga de Mercedes, que serán sub-sedes del próximo Campeonato Mundial Femenino de Voleibol.

La proyección internacional de este evento que realizará sus finales en Montevideo, congregará a delegaciones de distintos países, siendo por ello necesario el respaldo estatal a las instituciones que recibirán a aquellas que deban protagonizar en el Interior, los partidos de clasificación.

MUTUAL: MAÑANA CON CHILE Y PERU

LA no llegada de la delegación chilena, por razones imputables al mal tiempo y la resolución de CAFO en el sentido de que el Estadio no sea utilizado el día sábado por idéntica causal han determinado que la MUTUAL se viera obligada a modificar el programa primitivo de sus beneficios.

En efecto el partido MUTUAL-Chile se juega el domingo a las 10 y 30 hs., mientras que MUTUAL- Perú queda inamovible el domingo a las 15 y 30 hs.

Es decir que el beneficio constará igualmente de dos espectáculos, aunque por causas no imputables a la agremiación, serán el mismo día cambiando solamente los horarios. Los abonos ya expedidos tendrán su validez para ambos espectáculos, mientras que los planteles que convocaron Bagnulo y Silva Cabrera, solo tendrán la baja de Rocha y Forlán.

La prórroga del partido San Pablo-Santos para el domingo, hacen que sea imposible contar con la presencia de ambas estrellas. En cambio está asegurado el arribo de Atilio Ancheta que lo hace el domingo de mañana por TTL.

Luis Artime y Juan Ramón Verón llegan hoy al mediodía, mientas que Linaris ya está en Montevideo. El beneficio tiene además otro atractivo muy particular como ser la despedida de Víctor Espárrago.

LOS PLANTELES

Para el partido con Chile el equipo saldrá del siguiente plantel: Manga, Santos. Verón, Artime, Olivera, Morena, Cubilla, R. Corbo, Aparicio, Cardaccio, Espárrago, Linaris, De Simone, Mario González, Unanue, Quevedo y Sandoval. Este equipo estará dirigido por Carlos Silva Cabrera.

Mientras que en el encuentro de la tarde, frente a Perú, el D.T. Hugo Bagnulo y Juan López nominaron a: Manga, Aguerre, Mameli, Mansilla, Cubilla, Hernández, Espárrago, Artime, Masnik, Ancheta, Sandoval. Verón, Piazaa. Cabrera, Zoryez, R. Corbo y Ubiña.

LOS PRECIOS

Los precios fijados para cada uno de los espectáculos son los siguientes:

(Caballeros- Damas - Estudiantes y Jubilados-Menores) Talud: $ 150, gratis, gratis, gratis; Tribunas Amsterdam y Colombes: $ 400; $ 250; $ 250; $ 250. Tribuna y Platea Olímpica: $ 650; $ 350; $ 350; $ 350; Tribuna América: $ 900; $ 500; $ 500; $ 500; Platea América y Palco Oficial $ 1.200; $ 800; $ 800; $ 800.

Los abonos cuestan: Tribuna América $ 1.400; Tribuna Olímpica $ 1.000; Amsterdam y Colombes $ 600.

CUBILLA Y LOS JUECES

Anoche hubo una importante reunión en el gremio referil. En efecto varios ex-jueces dentro de los que se encontraban Esteban Marino y Cacheiro Sánchez, buscaron lograr una solución en el diferendo que se planteó a raíz de la decisión de AUDAF, respecto a no arbitrar si juega Luis Cubilla.

A pesar de la mediación los esfuerzos de varias personas fueron vanos. AUDAF se mantiene firme en su resolución e incluso el "Comité Provisional" que dirige los destinos de la agremiación, dice que no puede convocar a la Asamblea hasta dentro de 5 días como lo establecen los estatutos.

Como contrapartida la Mutual sostiene que el espectáculo se realizará de cualquier manera, Y LUIS CUBILLA TOMARA PARTE EN EL.

GANO ARGENTINA

Por la Copa Mariscal Ramón de Castilla, Argentina le ganó a Perú anoche en La Bombonera por 3-1. El partido sirvió para afiatar a los equipos que entran en el último período de preparación para definir su participación en el mundial de Alemania.

Los goles fueron marcados por Guerini en 2 oportunidades, Brindisi de penal y Bailetti para Perú.

FELLOTI FAVORITO ANTE DELGADO

DISCRETA velada profesional se realiza esta noche en Peñarol con la base del match de José Felloti y el argentino Mario Delgado y con preliminares entre Hugo Melgarejo y Bruno Chaine y la revancha entre Manuel Lira y Luis Bidela.

FELLOTTI vs. DELGADO

Todo hace suponer que José Felloti que viene de ganarle por abandono en el Brasil al crédito norteño "Jose Walcott" se anotará esta noche una victoria ante un discreto rival, el argentino Mario Delgado.

Pero, como muchas veces sucede en el boxeo cuando existe un neto favorito -en este caso Fellotti- puede surgir lo inesperado, lo que no se tiene en cuenta antes de la pelea o bien no cumplir una excelente performance porque el rival no exige al crédito.

Felloti, con bastante potencia en sus punchs, invicto en su carrera pugilística y de buen boxeo. ahora dirigido por Francisco Costanzo se enfrenta con un Mario Delgado que viene de perder en serie aunque hay alguna victoria en su discreto record. Una pelea en síntesis que servirá al uruguayo para aspirar a mayores realizaciones, pero, -repetimos- siempre está el fantasma de lo inesperado, lo absurdo y lo increíble que tiene el boxeo y que Delgado, en sus relativas pretensiones boxísticas, tratará de buscarlo.

DETALLES

PRELIMINAR 8 Rounds - Hugo Melgarejo vs. Bruno Chaine.

SEMIFONDO: 8 Rounds - Luis Bidela vs. Manuel Lira.

FONDO: 10 Rounds - José Felloti (invicto) vs. Mario Delgado

PRECIOS: Ring - Side $ 1.000; Platea Baja $ 800; Platea Alta: 600 y Populares: $ 300.-

LA ETAPA AMATEUR

La presentación de Carlos Alvarez fue la principal atracción de la velada de anoche en Palacio Peñarol por los torneos amateurs de boxeo. Alvarez le ganó ajustadamente a Valdés cumpliendo discreta actuación. Incluso debió soportar una situación muy difícil sobre el término del combate.

Los detalles de la etapa fueron los siguientes:

NOVICIOS ABSOLUTOS
CAMPEONATO RUBEN LAPIDO
(3 rounds de 2')

PESO PLUMA: Wáshington Fernández (Canillitas) GPP a Alberto Villot (Nacional)

Sergio Cardozo (Canillitas) GPP a José Bertora (Villa Española)

PESO MEDIO MEDIANO LIGERO: Arturo Rodríguez (Canillitas) GPKOT 1er. round a Juan Pierrez (Cap. Arcona)

José Gómez (Policial) GPP a Horacio Villarreal (Nacional)

PESO MEDIANO LIGERO: Abel Flores (Wilson) GP KO 2o. round Juan Forcade (Cerro)

PESO MEDIANO: Ruben Godoy (Guillermo Llorca) GPP a Pedro Del Duca (La Blanqueada)

VETERANOS
CAMPEONATO JUAN PEREZ

PESO LIGERO: Rodolfo Espósito (Nacional) GPP a Wáshington Fernández (Guillermo Llorca)

PESO MEDIO MEDIANO LIGERO: Carlos Alvarez (Olimpia) GPP a Gualberto Valdez (Policial)

Roberto Castro (Don Orione) José Arias (18 de Mayo) Descalificados.

Recaudación: $ 181.000

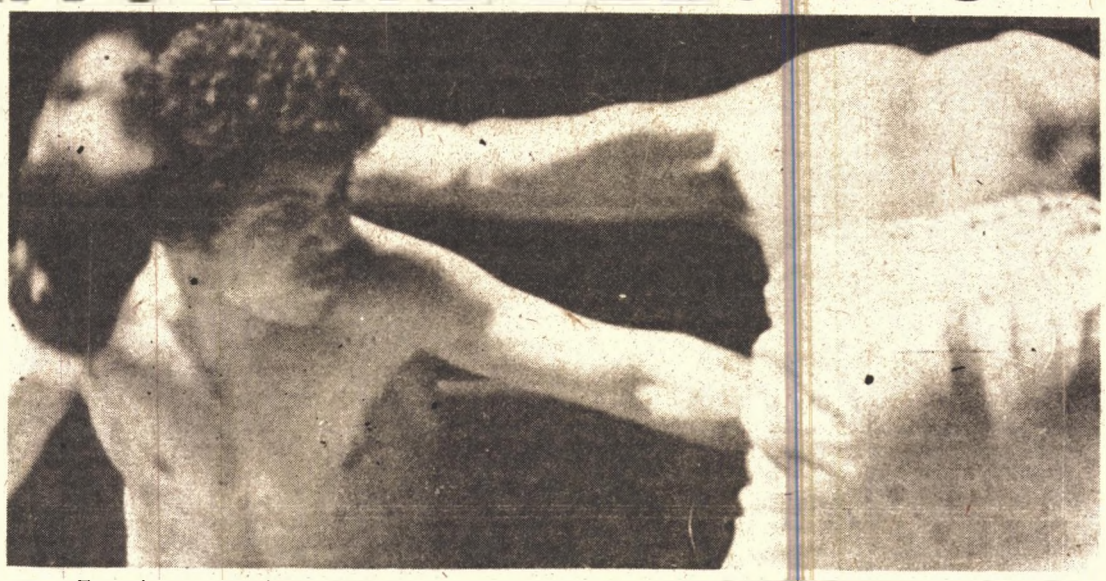

EL CAMPEON CAROS ALVAREZ RATIFICANDO SUS CONDICIONES VENCIO APRETADO A GUALBERTO VALDEZ EN LA FINAL MOSCA. ESTA ES UNA ESCENA DEL COMBATE DE ANOCHE EN PEÑAROL

PREMIOS DE VUELTA CICLISTA

EN LA NOCHE DE AYER EL CLUB POLICIAL PROCEDIO A ENTREGAR LOS PREMIOS DE LA VUELTA CICLISTA DEL URUGUAY RECIENTEMENTE DISPUTADA. EN LA NOTA SE PUEDE APRECIAR UN MOMENTO DE LA MENCIONADA REUNION QUE TUVO LUGAR EN LA NOCHE DE AYER

ARTIME VUELVE A NACIONAL. LLEGO EL PASE

MIGUEL RESTUCCIA PRESIDENTE DE NACIONAL DURANTE SU ENTREVISTA DE AYER CON "AHORA" CONFIRMANDO DETALLES DEL REGRESO DE ARTIME A NACIONAL

"ARTIME YA ES JUGADOR DE NACIONAL". Con estas palabras nos recibió anoche el titular de Nacional Sr. Miguel Restuccia en improvisada conferencia de prensa, realizada anoche en la Sede de los tricolores.

En efecto, se llegó a un total acuerdo con el Club Fluminense de Brasil, hasta la fecha institución en la que jugara Luis Artime y mediante el trueque con Angel Brunell, el goleador argentino vuelve a la entidad uruguaya.

El Presidente Restuccia, nos expresó al respecto: "Culminaron exitosamente las gestiones realizadas con la amiga institución , también tricolor de Brasil y hoy tenemos la satisfacción de informar a la prensa en forma oficial que Luis Artime ha vuelto al Uruguay y a nuestra institución".

Con respecto a la posibilidad de que pueda defender a Nacional en forma oficial, el titular de Nacional nos manifiesta:

"Hemos realizado ya los contactos necesarios e imprescindibles ante nueve de las entidades de Primera División. Todas ellas, por intermedio de sus Presidentes y en algunos casos de sus Delegados ante la AUF, nos han expresado su conformidad ante el hecho. Lo que hemos dicho es que entendemos que ya la instancia de los partidos de clasificación para el Mundial, no existen ataduras de parte de los Neutrales y que bregamos porque se autorice el ingreso de un jugador extranjero por temporada y por Club a partir de la fecha de la determinación. Todos seguramente ratificarán lo dicho en oportunidad de realizarse la Asamblea y contando con esos nueve votos y los 4 Neutrales ya que repito, no existe el motivo que determinó la prohibición en aquel momento, se llegará a los 13 votos necesarios para que el jugador Artime vuelva a las canchas uruguayas oficialmente".

Ante nuestra pregunta en el sentido de lo qué hará la institución en caso de no llegarse a una votación favorable, nos dijo:

"Personalmente considero que ello no pasará. Solamente el egoísmo que creo no existe podría ser obstáculo a nuestra pretensión. Debemos recordar que se aumentaron las recaudaciones en temporadas anteriores y ello benefició económicamente a nuestros rivales.

Y ello debe pesar en el momento de adoptar resolución. Por otra parte, y esto lo digo con énfasis, entiendo que el Uruguay no puede cerrar las puertas a alguien que consustanciado con nuestro deporte ha manifestado su deseo de culminar su trayectoria deportiva en el Uruguay".

POYHU PIDE PASE PARA PEÑAROL

PEÑAROL aseguró anoche el pase del golero Jorge Poyhu. Anoche el jugador suscribió contrato con los aurinegros y estará a la orden para viajar en el primer grupo que irá a la gira europea.

Poyhu de 28 años de edad tiene una dilatada campaña profesional. Se inició en el fútbol canario. Actuó en la Selección de Canelones, y pasó a Sud América. De la IASA fue a Ecuador donde altaernó en la valla titular del Barcelona del 68 al 71. En 1972 pasó al futbol peruano donde actuó una temporada en Sport Boys y solicitó enseguida pase a Independiente de Bs. Aires donde alternó en la suplencia de Miguel Santoro.

Hoy a las 11 horas pide pase, habilitándose especialmente las oficinas de AUF, ante la inminencia de la partida de los aurinegros.

DELEGACION A EUROPA

Para ayer estaba fijada la designación de la delegación que viaje a Europa. La misma quedó otra vez postergada para el lunes.

No obstante se sabe que en el primer grupo viajaran los jugadores Nelson Acosta y Rivera, mientras Liuzzi y Carlos Luthar lo harán días después para actuar en España.

CELTIC Y MANCHESTER CITY

De acuerdo al itinerario establecido en la tournee Peñarol debutará en Glascow ante el Celtic un rival formidable y tremendamente duro, adversario de gran calificación, no sólo por sus pergaminos sino porque además cuando Peñarol tenía un gran equipo, Celtic lo derrotó 2 a 1 en recordado encuentro.

Para los partidos en Murcia, club anfitrion que alternará en torneo cuadrangular junto al Cartagena, los aurinegros tendrán otro bravísimo rival. Nada menos que los ingleses del Manchester City.

Como se puede apreciar Peñarol tendrá que apelar a un plan de fútbol muy distinto al que realiza en Montevideo, porque de lo contrario. . . .

MALESTAR CON GRAL. PORCIUNCULA

El Gral. Omar Porciuncula Presidente del Colegio de Arbitros en un reportaje efectuado por un colega vespertino, expresó conceptos sobre la recuperación del fútbol uruguayo. En los mismos introdujo una expresión que causó profundo malestar en filas de Peñarol. La palabra AMNISTIA para todos, cayó "muy pesado". Aunque ayer el C. D. de Peñarol presidido por Cataldi nada dijo oficialmente, sabemos positivamente que el tema se trató, y el asunto puede traer cola....

SCARONE

La llegada de Roberto Scarone a Montevideo, al frente de la delegación peruana que enfrentará el 5 de agosto a Chile, dará tema para la noticia. Peñarol que ya hizo contactos en Lima con Roberto, insistirá para ofrecerle la DT. Claro que mucho dependerá del resultado con los trasandinos porque si Perú logra ganar, deberá jugar con la URSS. Pero como los aurinegros tienen "una carta para jugarla" y es la de que Scarone desearía quedarse una buena temporada en Montevideo por razones de familia, este es el mejor argumento para lograr de nuevo su concurso....

PRIMERA B

Sesionó la Asamblea de Primera B, donde previo al sorteo del ficture se escucharon los informes del Dr. Nozar y el Tesorero Matías Vázquez. Nozar explicó que la Asamblea de la "A" no trató la modificación del régimen de ascensos y descensos. Que lo hará en la reunión del martes y su moción alcanzará los doce votos reglamentarios al responder en forma afirmativa Defensor.

El Tesorero Vázquez por su parte dijo que se había llegado a un acuerdo con el Personal de Recaudación, destacando la comprensión y buena voluntad de los delegados del citado personal.

Por último se procedió a efectuar el sorteo del fixture que arrojó el siguiente resultado de acuerdo a los números "sacados": 1ra. FECHA: Miramar-Progreso; Racing Cerrito; Colón-Fénix; Sud América-SIET; Rampla-Salus. 2da. FECHA: Cerrito-SIET: Progreso-Sud América; Salus-Colón; Fénix - Racing; Rampla - Miramar.. 3ra. FECHA: Progreso-Salus; Cerrito-Rampla; SIET-Colón; Sud América-Fénix; Miramar-Racing. 4ta. FECHA: Colón-Cerrito; Fénix-Progreso; Salus-Sud América; Racing-Rampla; SIET-Miramar. 5ta. FECHA: Rampla-Progreso; Salus-Cerrito; Fénix-SIET; Racing-Sud América. Colón-Miramar. 6ta FECHA: Cerrito-Fénix; Progreso Colón; Miramar-Salus; SIET-Racing; Sud América-Rampla. 7ma. FECHA: Progreso-Racing; Cerrito-Miramar; Salus-Fénix; Rampla-SIET; Colón-Sud América. 8va. FECHA: Progreso-Cerrito; Fénix-Rampla Jrs.; Racing-Colón; Salus-SIET; Sud América-Miramar. 9na. FECHA: Sud América-Cerrito; SIET-Progreso; Rampla-Colón; Miramar-Fénix; Racing-Salus.

En la primera fecha, Cerrito y Racing trocan los derechos de locatarios, jugando en el Parque Capurro; Miramar-Progreso (Parque Roberto); Colón - Fénix (cancha a fijar el martes); Sud América-SIET (El Fortín) y Rampla Jrs. - Salus en el Parque Nelson.

El golero palermitano Walter Maeso concretó su transferencia para el Liga Deportiva Universitaria de Ecuador.

NACIONALOFILOS

LA Asociación de Periodistas Nacionalófilos (ADEPNA) remitió recientemente al jugador Luis Ubiña una nota relacionada con su decisión de dejar de jugar en el seleccionado. La misma se trascribe a continuación textualmente:

"Señor Luis L. Ubiña
Presente
De nuestra mayor consideración:

Nuestra Asociación en Sesión del 24 de julio ppdo., resolvió elevar por escrito las más efusivas y expresivas, felicitaciones a su persona que, como Capitán del Seleccionado Uruguayo, logró, en conjunción con los demás compañeros, conquistar en bravas porfías la Clasificación de Uruguay para las finales del próximo Campeonato Mundial de Fútbol, a realizarse en Munich, Alemania.

También resolvió nuestra Asociación hacerle un pedido especial, y es el de que Ud. revea su desición de retirarse del fútbol, en cuanto a lides internacionales de nuestro seleccionado uruguayo se refiere, puesto que entendemos que su presencia es completamente imprescindible, no sólo en cuanto a la faz deportiva se refiere sino también, respecto a su influencia anímica y moral entre sus compañeros de selección.

Entendemos por último que un año más de actuación no puede ir en desmedro a las condiciones ya logradas como gran futbolista uruguayo e internacional.

Sin otro particular, saludamos a Ud. muy atentamente, Ernesto J. Torres, Presidente; Manuel M. Lago Ramos, Secretario".

CITACION

SE cita al personal de Recaudación de la Asociación Uruguaya de Football (divisional Primera "B") con carácter de grave y urgente, para la reunión a realizarse el 30 de julio a la hora 19 y 30. en el Club Peña Andaluza, calle Guayabo 1580, a fin de considerar lo actuado ante el Consejo de la Divisional.

EN ESTOS DIAS BRUMOSOS

PANGLOSS

Una niebla espesa, lechosa, persistente, ha caído sobre el país y amenaza con radicarse en estos lares por más tiempo que el permitido por nuestro estilo de invierno.

Las explicaciones de los técnicos giran alrededor de ciertas masas de aire frío y húmedo provenientes del océano, que provocan condensaciones flotantes del vapor de agua. No obstante, nadie duda de que la razón de estas brumas radica en una poderosa influencia de las corrientes que provienen del Brasil.

Son incalculables los perjuicios que este fenómeno climático está provocando en la producción nacional, en el carácter de la gente, en la libertad de acción y en la salud de todos los habitantes de la República. Pero son particularmente graves los problemas derivados de la reducción de la visibilidad. La cerrazón afecta a los peatones desde luego, pero me atrevería a afirmar que las dificultades mayores son las que sufren los conductores.

Cuando uno va caminando en la niebla puede tropezar con las baldosas salientes y hasta llevarse un árbol por delante, pero no pierde la comunicación con sus prójimos. Es posible gritar, hacerse oir, conversar con el transeúnte casual que lleva nuestra misma dirección. Aunque la marcha se hace peligrosa y los obstáculos parecen multiplicarse, el diálogo con los demás se mantiene, e incluso se intensifica.

Todos habrán advertido, en este tiempo desapacible en que vivimos, que la situación es propicia para que los peatones se agrupen y caminen juntos, apoyándose mutuamente y evitando que ninguno caiga, a pesar de no haberse visto antes en toda su vida. Los caminadores se organizan, se nuclean, establecen vínculos, se apoyan envían adelantados que despejan la ruta y se ponen de acuerdo en el rumbo a seguir. Cuanto más densa es la neblina, mayores son las coincidencias para orientarse.

Los conductores, en cambio, carecen de los auxilios naturales que poseen los viandantes. Especialmente si se empeñan en encontrar el camino por sí solos, sin consultar a quienes van por la acera, transitando sobre sus propios pies. Empeño que es mucho más habitual de lo que parece, porque en el fondo todo conductor padece de cierta dosis de mesianismo.

Como seguramente agarrará cantidad enorme de baches, echará la culpa de esos pozos a los vehículos que lo precedieron, en particular los más lentos y pesados. La cosa se complica cuando los conductores son muchos, porque entonces la niebla se mezcla con el humo de sus propios automóviles, y nadie ve claro. Ni qué hablar de las complicaciones que se producen en el tránsito cuando un conductor roza a otro.

En días como éstos los conductores no deben confiar exclusivamente en sus motores (sobre todo si andan sin frenos) pues con la fuerza sola no se despeja el camino. Conviene abrir la ventanilla, acercarse a la vereda y preguntar a la gente que camina. Aunque parezca mentira, el mejor conductor será quien detenga su coche, descienda de él y se ponga a soplar con el público, para que la niebla se disipe.

crucigrama

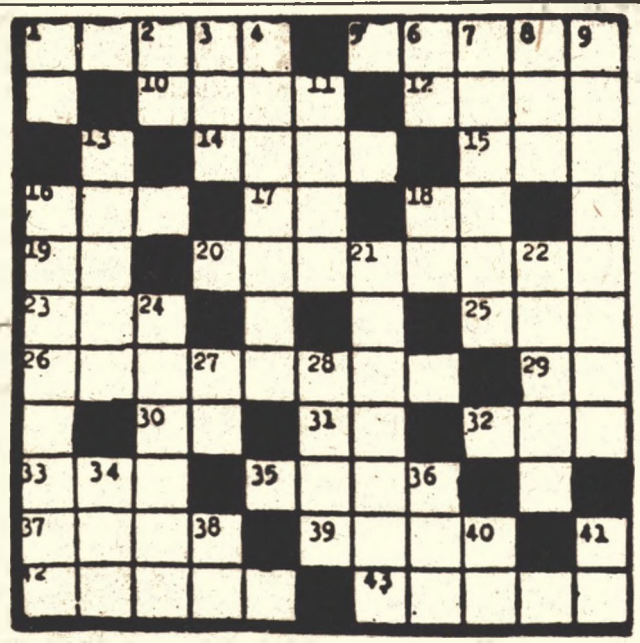

HORIZONTALES: 1) Famoso guerrero y poeta árabe del siglo VI; 5) Pieza metálica con los dos bordes doblados y aguzados, que se clava para unir o sujetar tablas u otras cosas; 10) Nombre griego del Amor; 12) Nombre que daban los aztecas a algunas de sus embarcaciones; 14) Ciudad de Italia, cuna de San Francisco; 15) Cólera, enojo; 16) Prefijo que significa tres; 17) Preposición inseparable que significa unión o compañía; 18) Símbolo químico del plomo; 19) Símbolo del rutenio; 20) Ciudad de Sicilia cerca de Palermo, en Italia; 23) Letra griega; 25) Licor alcohólico popular en Cuba y Jamaica; 26) Hijo de Neptuno y el más célebre de los cíclopes; 29) Símbolo del galio; 30) Dentro de; 31) Nombre de una consonante de nuestro alfabeto; 32) Preposición inseparable que denota contrariedad o negación; 33) Pronombre personal; 35) Centauro que quiso raptar a Deyanira, mujer de Hércules; 37) Río de Italia, afluente del Tíber; 39) Novena; 42) Cuerda o correa con que se atan las caballerías; 43) Pronombre indeterminado que significa ninguna persona.

VERTICALES: 1) Interjección de dolor o sorpresa; 2) Infusión aromática; 3) Altar en que se ofrecen sacrificios; 4) Población de Francia, en el departamento de Finisterre; 6) El dios del Sol en el antiguo Egipto; 7) Sustancia amarga; 8) Conjunto de dos cosas iguales; 9) Armario hecho en un hueco de la pared (plural); 11) Ciudad cananea tomada por David, y en la cual residió; 13) Animal irracional y más generalmente los cuadrúpedos; 16) Taladrar el cráneo; 18) Nombre de una consonante; 21) Carrera corta que hace dar el jinete al caballo, para luego detenerlo bruscamente; 22) Local de asambleas de francmasones; 24) Plaza fuerte de los galos donde César venció a Vercingetórix; 27) Prefijo privativo y negativo; 28) El paraíso terrenal; 34) Interjección de aplauso; 36) Indio de la Tierra del Fuego; 38) Abreviatura de atmósfera; 40) Iniciales del escritor francés autor de "El Conde de Montecristo"; 41) Nota de la escala musical.

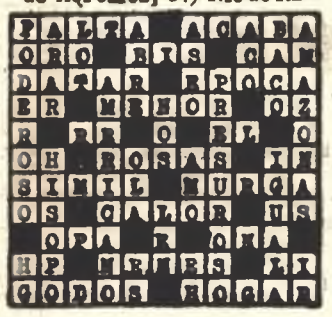

ANORMAL

Por De ROSA

historietas

SITI

Por Angel

CHUPETE CURDELI

Por Maga

HUMORBO

Por Bocha

AGENTITO

Por Angel

HABLAN LAS ESPOSAS DEL GRAL. LICANDRO Y DEL CNEL. ZUFRIATEGUI

NAIR BRUM DE LICANDRO

"ESTOY EMOCIONADA POR LA SIMPATIA Y EL APOYO QUE RECIBO"

Cuando un militar pasa a actuar en política, dicha vida cambia totalmente, pensamos mientras pulsábamos el timbre del apartamento donde vive el Gral Víctor Licandro.

"Licandro es un entusiasta lector; toda la vida se lo ha pasado leyendo, de manera especial libros sobre economía política, tanto nacional como latinoamericana o de otros países". Quien así nos habla es la señora Nair Brum de Licandro, esposa del dirigente frentista detenido en el marco de las medidas prontas de seguridad.

Al pedirle que nos hable del Gral. Licandro nos dice: "Se retiró del Ejército en 1968, junto con el Gral. Seregni, a quien lo une una vieja amistad. Fue antes Director del Instituto Militar de Estudios Superiores; previamente a ello, Jefe de la Región Militar No. 3 con asiento en Paso de los Toros. También fue durante muchos años profesor de la Escuela Militar; se podría decir que todos los oficiales del Ejército fueron alumnos suyos".

Inquirimos un poco sobre la personalidad del Gral Licandro, sobre sus gustos, y nos dice: "Se pasa leyendo, fundamentalmente -como ya le dije- libros sobre economía. Pero no sólo libros lee también busca artículos en los diarios, los recorta, los archiva. Su escritorio está siempre increíblemente repleto de libros y recortes; me paso rezongándolo por el

"ES UN FRENTEAMPLISTA MAS"

"SIENTO MUCHO ESTAR ALEJADA DE MI ESPOSO PERO LAS MUESTRAS DE SIMPATIA ME HACEN SENTIR MENOS SOLA"

desorden aparente del mismo. Como virtualmente no tiene tiempo de ordenarlos, siempre cuenta con sobrinos que lo vienen a ayudar a clasificarlos".

"Mi esposo siempre fue batllista, continúa la Sra. de Licandro, aunque por su actividad en el Ejército nunca militó. Pero ahora dentro del Frente Amplio aunque sintiéndose batllista, no quiere encasillarse en ningún grupo, entiende que actualmente es un frenteamplista más".

LA SIMPATIA FRENTEAMPLISTA

- ¿Qué pensó al enterarse de la detención de su esposo?

- "Al principio me sorprendió. No porque no pensara que en algún momento esto podría ocurrir, sino porque no veía el motivo. Posteriormente Licandro, en una de las cartas, me dijo que verbalmente le habían informado que su detención se basa en el Artículo 31 de la Constitución..."

- ¿Cómo está de espíritu el General?

- "Muy bien, nos responde rápidamente. Me escribe cartas kilométricas, se ve que tiene mucho tiempo para ello. Además debe de estar leyendo mucho, ya que me pide constantemente libros. Se debe de estar poniendo al día con una serie de libros que todavía no había podido, siquiera, tocar"

- ¿Cómo ha tomado Ud. esta situación?

- "Evidentemente siento mucho estar alejada de mi esposo pero las muestras de afecto que recibo constantemente de la militancia frenteamplista me hacen sentirme menos sola. Estoy emocionada por las constantes muestras de simpatía y apoyo que recibo, no sólo de la gente conocida sino de muchos que apenas conozco, hasta gente de otros partidos han venido o llamado telefónicamente para expresarme su afecto. Fundamentalmente estoy orgullosa y conmovida de la solidaridad brindada por todos los compañeros del Frente Amplio".

ESTHER BRUERA DE ZUFRIATEGUI

LA ESTADIA EN WASHINGTON DEL CNEL. ZUFRIATEGUI FUE MUY IMPORTANTE PARA QUE CONOCIERA LATINOAMERICA

En su apartamento de la calle Colonia conversamos con Esther Bruera de Zufriategui, esposa del Cnel. (R) Carlos Zufriategui, detenido, conjuntamente con los generales Líber Seregni y Víctor Licandro, el pasado 9 de julio y que aún permanecen en dependencias militares de la Región No. 4 en Minas.

La señora de Zufriategui nos dice que su esposo pidió el pase a retiro del Ejército en el año 1969, siéndole concedido el mismo recién en setiembre del año pasado, no ocupando en dicho tiempo ningún cargo en aquella institución.

Su último desempeño fue como Jefe del Estado Mayor General del Ejército. Anteriormente, desde 1965 a 1967 asistió a los cursos del Colegio Interamericano de Defensa, en Washington, primero como alumno y posteriormente como instructor.

"Esa estadía en Washington, nos dice la señora de Zufriategui, fue muy importante para mi esposo; allí tuvo la oportunidad de conversar con militares de toda Latinoamérica, además recorrió todos los países de la zona con la excepción de las Guayanas y Cuba...

Creo que, fundamentalmente, para él fue la oportunidad de conocer la forma de pensar de todos los pueblos latinoamericanos y el conocer de cerca a regímenes de hombres fuertes, como Argentina y Brasil".

Al preguntarle si antes de su incorporación al Frente Amplio había tenido alguna militancia política nos dijo: "Por ser integrante del Ejército nunca militó políticamente en ningún sector, pero sí le puedo decir que ideológicamente fue batllista toda su vida, sintiendo siempre inquietudes por todo lo político y en forma especial por todos los movimientos populares".

LOS PROBLEMAS POPULARES

- ¿Qué lo llevó a incorporarse al Frente Amplio?

" A MI MARIDO SIEMPRE LE PREOCUPARON LOS PROBLEMAS POPULARES, LOS PROBLEMAS SOCIALES. SIEMPRE FUE UN HOMBRE INQUIETO POR LOS PROBLEMAS DEL PAIS".

- "Como le dije anteriormente, expresa la Sra. de Zufriategui, mi marido es una persona a quien siempre le preocuparon los problemas populares, los problemas sociales. En su estadía en el Colegio Interamericano de Defensa conoció la realidad latinoamericana. Siempre fue un hombre inquieto por los problemas de nuestro país. Cuando estuvo en el Instituto Militar de Estudios Superiores estudió los problemas del desarrollo, de la política energética, de transportes, etc. Todo ello lo llevó a incorporarse, como batllista, a la populosa fuerza política que es actualmente el Frente Amplio".

Luego nos dice de la influencia del Gral. Líber Seregni sobre su esposo: "Es un gran admirador de Seregni, tanto profesionalmente como en las ideas políticas, que comparte totalmente".

Durante un largo rato conversamos sobre la personalidad del Cnel. Zufriategui, ex-Jefe del Estado Mayor, ex-instructor del Colegio Interamericano de Defensa, gran admirador de Seregni, con vocación populista, estudioso de todos los problemas del país (en el verano 70/71 participó en los Cursos de Verano que dictó el Instituto de Economía de la Facultad de Ciencias Económicas, de nuestra Universidad).

Le pedimos a la Sra. de Zufriategui que nos hable sobre la situación actual de su esposo: "Pese a que no hemos podido verlo, sabemos por las cartas que recibimos, que su espíritu se conserva -como siempre- muy firme. Su tiempo lo aprovecha leyendo mucho y suponemos que, también esté escribiendo mucho".

Antes de despedirnos le hacemos una última pregunta:

- ¿Uds. habían pensado antes que esto pudiera ocurrir?

Su respuesta es rápida: "Si lo habíamos pensado, estábamos perfectamente preparados para estas situaciones; hasta podría decir que lo tomamos políticamente".

SE CUMPLEN 20 DIAS DE LA DETENCION DE SEREGNI, LICANDRO Y ZUFRIATEGUI

Hoy se cumplen 20 días de la detención de los dirigentes frentistas Generales Liber Seregni, Víctor Licandro y Coronel Carlos Zufriategui.

El 9 de julio pasado, los mencionados dirigentes fueron detenidos en la casa del Cnel. Zufriategui permaneciendo, desde ese momento, recluidos en unidades militares.

Pese al recurso de "habeas corpues" presentado por el Dr. Juan J. Crottogini, Arq. Juan Pablo Terra, Dr. José P. Cardozo, Dr. Hugo Batalla e Ing. José P Massera, los dirigentes del Frente Amplio permanecen aún en su lugar de reclusión.

Es de destacar la solidaridad de toda la militancia frentista manifestada por las señoras esposas de los Grales. Seregni y Licandro y del Cnel. Zufriategui en reportajes publicados por "AHORA"

Al cumplirse los 20 días de detención la esperanza de todos los frentistas de poder tener en sus puestos de lucha a los dirigentes mencionados, es cada día más firme. La separación, momentánea, de sus tareas militantes, demuestran la necesidad evidente de que tanto el Gral. Seregni, como el Gral. Licandro y el Cnel. Zufriategui estén junto al pueblo frentista en los momentos actuales.

ESPECTACULAR CUADRUPLE CHOQUE

Un espectacular cuádruple choque se registró en horas de la mañana de la víspera en la intersección de Guayabos y Magallanes. Tal como lo documenta la nota gráfica, un ómnibus del recorrido 161 chocó violentamente con un camión, un auto y una camioneta. Esta última "rebotó" y ascendió a la acera incrustándose virtualmente en la pared de una finca. Afortunadamente y pese a la violencia del cuádruple choque los conductores resultaron ilesos.