Biblioteca del Poder Legislativo


# ULTIMA HORA

$ 100 TENEMOS UNA GRAN LOCURA: DECIR LA VERDAD

Año II - Nº 375
Martes 29|V|73


# OTRA VEZ LOS RUMORES: ¿SE LLEVAN A ERRO?

## NUEVA CORTINA DE HUMO PARA OCULTAR LOS GRANDES PROBLEMAS NACIONALES

ZORRILLA: ¿le dan la embajada?

JUDE: no perder el ómnibus

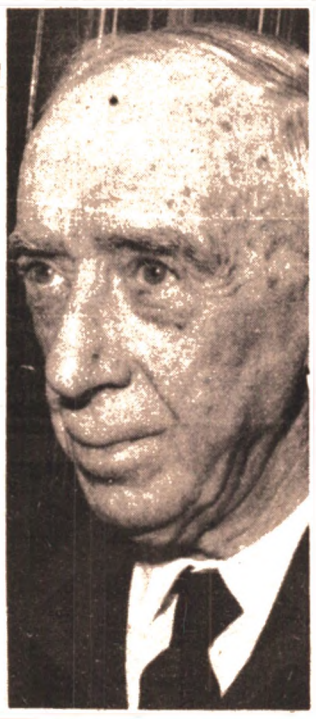

ECHEGOYEN: otra vez "barrenado"

## 11 SENADORES APOYARAN AL NUEVO "GOBIERNO POR DECRETO"

Lea págs. 2, 3 y 24

# BORDABERRY TIENE ONCE VOTOS PARA

## LOS CAMBIA POR EL REPARTO EN LOS ENTES AUTONOMOS

**Un clima enrarecido y de nuevas amenazas sobre el Parlamento, se gestaba hoy desde la residencia presidencial de Suárez, mientras Juan María Bordaberry trataba de ponerse de acuerdo con los blancos pactistas sobre cómo repartirse los cargos en los entes autónomos. A cambio del reparto, Bordaberry se aseguraría once votos en el Senado para evitar un juicio político como reacción contra su escalada del gobierno por decreto. Zorrilla de San Martín dijo que ahora el pacto se llama "acuerdo patriótico nacional", en tanto, dirigentes de la oposición advertían que se quiere enfocar la atención pública sobre las amenazas, para distraer sobre los problemas que el gobierno no resuelve.**

BORDABERRY: 11 votos para gobernar por decreto

ROTO el acuerdo con la 15 y con un parlamento ahora más receloso, Bordaberry buscaba hoy consolidar 11 votos a su favor en el Senado para amenazar otra vez con la misma situación que hace dos semanas. "Nos quieren volver a pasar la misma película para distraer al país entero en un enfrentamiento inútil, mientras los verdaderos problemas siguen esperando", dijo un dirigente opositor al gobierno. La presencia en Suárez de Barbot, Zorrilla y Mario Heber, hizo decir a otro, de "Por la Patria" que, "hay algunos que creen que acoplándose van a salvar algo".

### ¿REPARTO "PATRIOTICO"?

ENCABEZANDO una delegación de pactistas, Zorrilla de San Martín y Jorge Barbot Pou, concurrieron esta mañana a la residencia de Suárez para conversar con Bordaberry. Todo indica que el Presidente quiere asegurarse un mínimo apoyo para una escalada hacia el régimen del decreto, imitando a Jorge Pacheco Areco, ahora embajador en España con dólares a discreción.

Para sorpresa de los periodistas, al terminar la entrevista, Zorrilla dijo que se había hablado del "acuerdo" y que ahora se llama "acuerdo patriótico nacional".

Según el senador no se tocó el tema del juicio político a Erro, sino acerca de los cargos en los entes autónomos. Para mantener la coherencia en las denominaciones tendría que llamarse "reparto patriótico".

### LOS PACHEQUISTAS "COLGADOS"

De acuerdo con informaciones de buena fuente, los senadores del pactismo blanco habrían puesto a sus sectores a disposición de Bordaberry, pero no muy desinteresadamente. A cambio, Bordaberry aceptaría la participación de políticos en los entes —pero "probadamente idóneos para cada cargo"— y entregaría la mayoría de los cargos a los blancos pactistas, en detrimento de los reeleccionistas.

### ¿11 VOTOS PARA QUE?

El interés presidencial radicaría en lograr un mínimo de 11 votos seguros en el Senado. Los obtendría con los 8 reeleccionistas, sumados a tres blancos del pacto, ahora "patriótico". De esta manera cualquier decreto ilegal que pueda dar lugar a juicio político en el Parlamento, podría contar con el apoyo de 19 o 20 votos en el Senado, mientras que se necesitan 21 para darle efectividad.

Dirigentes políticos señalaron este mediodía su preocupación porque el mandatario en lugar de buscar la mayoría en el Parlamento para aprobar las inicitivas del gobierno, busque en cambio una minoría que le proteja del juicio político, lo que ambiente toda clase de especulaciones.

## LA POLICIA DETUVO AL CORRESPONSAL DE "SIETE DIAS"

Sin que se diera ninguna explicación al respecto, en la mañana de hoy fue detenido por la policía el conocido fotógrafo y periodista Jorge Damseaux, corresponsal de las revistas argentinas "Panorama" y "Siete Dias".

Según se pudo saber Damseaux fue detenido esta mañana en su domicilio. Todos los intentos realizados por ULTIMA HORA para averiguar los motivos de la detención y la situación de Damseaux encontraron el ya tradicional silencio de los medios responsables de informar en casos como este.

Damseaux, quien fuera periodista de varios diarios y revistas de Montevideo, se había convertido en corresponsal de "Siete Dias" en 1970, pasando también a cubrir posteriormente la corresponsalía de la revista semanal "Panorama" en la cual cubría tanto la información gráfica como periodística.

Es de destacar que ya ha tomado cartas en el asunto la Asociación de la Prensa Uruguaya, quien realizará las gestiones pertinentes para resolver de inmediato la situación de este corresponsal de revistas extranjeras.

## MONGO AURELIO

POR GAUCHER*

# AHORA LOS NO CAER

## QUIERE "GOBERNAR" A CABALLO DE DECRETOS

Zorrilla: Chiquito pero siempre arriba

J. Batlle: Desensillar hasta que aclare

**"A esta altura de las conversaciones políticas, se puede decir con toda claridad que la orfandad del Poder Ejecutivo está clara y manifiestamente demostrada", nos decía esta mañana un legislador del Partido Colorado que prefirió mantenerse en el anonimato. La verdad es que no exageraba nuestro informante. De aquellos días de 1972 en que Bordaberry lograba apoyo parlamentario suficiente para imponer cualquier proyecto que se le ocurriera, en nombre de "la defensa de las instituciones y el sistema uruguayo de vida" hasta hoy, se desarrolla el largo camino del deterioro y la pérdida de apoyo para el ocupante del Palacio Estévez**

El acuerdo llamado "Nacional" y su correlativo apoyo por parte de los sectores blancos llamados ayer "baratos" y hoy "liquidados", así como la ayuda del ubicuo Jorge Batlle y su sector, se ha ido deteriorando al punto de que ya a esta altura del año Bordaberry estudia la posibilidad de racaer en las formas más ilegales y anticonstitucionales de la era pachequista.

**ULTIMO INTENTO**

En ese sentido se comentaba hoy que la posibilidad de que el Presidente optara por gobernar "por decreto" era una de las variantes que se manejaban ante la actual crisis de apoyo a nivel parlamentario. Por su parte las reuniones que mantuvo el primer mandatario en "Suárez Chico" en la mañana de hoy con dirigentes de los desgajados sectores blancos acuerdistas estarían destinados a detener en cualquier forma la huida de los últimos marineros el inestable barco acuerdista. En ese sentido se señalaba que tanto Heber como Barbot Pou no estarían en total acuerdo para apoyar la tesitura gubernamental de la creación de un estrecho condicionmiento entre civiles y militares relacionados con la Presidencia a fin de paliar al menos formalmente la orfandad del Ejecutivo.

Para los observadores políticos del propio Partido Nacional, la aceptación de parte de los sectores "helleristas", "zorrillistas" y "echegoyenistas" del nuevo plan del Ejecutivo, plantea la irreconciabilidad de las posiciones con los dirigentes del Directorio Nacional que no han ocultado su posición cada vez más radical de enfrentamiento al Ejecutivo.

Informantes allegados a tiendas quincistas, nos planteaban esta mañana que se dudaba en el mencionado sector de la posición definitiva a tomar teniendo en cuenta que si Bordaberry sigue en la actual tesitura en poco tiempo más gobernará rodeado de figuras de segundo y tercer orden a la vez que deberá apelar al decreto como forma única de imponer su solitaria voluntad.

En este sentido, la 15 no estaría dispuesta a "quemarse" en aras de la defensa de un presidente que deja de lado hasta la más mínima de las fórmulas del parlamentarismo y la política de partidos. Hubo quien incluso, trajo a colación la situación histórica de cambio partidario en que se moviera en sus orígenes políticos el primer mandatario, como antecedente cierto de las actuales actitudes.

Por su parte, los sectores de "Por la Patria" y "Movimiento de Rocha" —el primero de los cuales realizó su Congreso en el último fin de semana y definió su posición ante lacrisis política que desde febrero vive el país—, estarían elaborando un plan de "batalla" contra el Ejecutivo que tendría como primera etapa obligar a éste a votar proyectos creativos presentados por dichos sectores.

En medio de esta inestable situación, hay quienes todavía hoy miran con expectativa la situación por más que desde el propio Ejecutivo se intenta de todas formas atraerlos. Pero, por lo que se ha podido saber, dichos sectores no están dispuestos a participar en la forma propuesta por el presidente Bordaberry considerando que trabajar junto al reeleccionismo y los restos del acuerdo nacional deterioraría definitivamente su imagen.

# A ARTETA LO HOMBRE DE

# ENTES: ALARMA Y TELEFONAZOS A MADRID

Aguerrondo: mencionado para ANCAP, afirmó no haber recibido aún ofrecimiento oficial.

**Una febril sucesión de consultas políticas y reuniones sectoriales se desató ayer cuando los grupos aún integrantes del ex acuerdo nacional tensaron sus fuerzas ante la inminencia de una resolución final acerca de la integración de los cargos directivos de entes autónomos que de estar a las noticias conocidas, no favorecerá precisamente a los candidatos apadrinados por reeleccionistas y blancos pactistas.**

Al parecer, la nómina de directores de entes se aprobará finalmente mañana y entre los datos concretos manejados anoche se destacaba la supuesta intención de Bordaberry de ofrecer al general Mario Aguerrondo la presidencia del directorio de ANCAP, una versión que el propio interesado no pudo confirmar hoy a ULTIMA HORA.

En breve conversación telefónica, Aguerrondo manifestó no haber recibido propuesta alguna de parte del gobierno y se negó a adelantar una respuesta para el caso de que el ofrecimiento se concrete.

### *ALARMA Y LLAMADAS A MADRID*

En tanto, los criterios que según trascendió manejará el Ejecutivo para efectuar las designaciones en los servicios estatales —un proceso demorado que en los últimos seis meses ha introducido agudas contradicciones en el llamado acuerdo nacional— han causado alarma en sectores allegados al gobierno, que observan con pavor (pero también con resignación) como sus listas de candidatos son descartadas en beneficio del acceso de militares y civiles sin antecedentes políticos a los directorios disputados.

Echegoyenistas y heberistas confirmaron ayer su apoyo al gobierno, pero también decidieron en prolongada reunión encarar nuevas gestiones ante el presidente en procura de aliviar las exigencias resueltas para la selección de directivos de los entes.

La Unión Nacional Reeleccionista, por su parte, matizó sus discusiones con llamadas telefónicas a Madrid, una afición que según se dijo, reiteraba también en la tarde de hoy. La UNR mantiene su nómina inicial de postulantes, donde en abierta contradicción con los puntos de vista del Ejecutivo, figuran personajes de notoria actuación política: al parecer, los pachequistas aspiran incluso al mantenimiento en sus cargos de algunos directores ahora en funciones, una continuidad expresamente prohibida en los criterios manejados por Bordaberry y el Cosena.

### *EL MEJOR CANDIDATO*

Blancos pactistas y colorados reeleccionistas planearían perpetrar una ofensiva conjunta en un esfuerzo final por quebrar la resistencia del Ejecutivo; esa concesión debe extraerse de la celebración de ayer en algún despacho del Senado de una reunión interpartidaria donde asistieron Carrere Sapriza, Jude, Rodríguez Cal y Fontaina por el pachequismo, y Andrade, Bari González (echegoyenistas), Zorrilla (heberista) y de la Sierra (UNB) por el acuerdismo nacionalista.

El pacto no se cuestiona, afirman esos aliados de Bordaberry, pero el Poder Ejecutivo debe revisar las normas establecidas para la selección del mejor candidato.

Esos criterios —surgidos del Cosena, según se dijo— determinan que la dirección de los servicios se adjudicará a oficiales superiores de las Fuerzas Armadas y a civiles sin militancia política. Se excluye a quienes ya hayan desempeñado la dirección de entes y se reduce el número de directores.

Al nombre de Aguerrondo, medios periodísticos agregaron la probable designación del general Pablo Moratorio como delegado del Poder Ejecutivo en el directorio del Frigorífico Nacional. Se mencionaba asimismo al coronel Casella como candidato al SODRE, pero la lista completa sólo se conocerá, probablemente, en el día de mañana.

Carrere Sapriza: "La frustración del pachequismo

# "QUEMO" SU CONFIANZA

**Luis Pagliari, el Contador que acusa al Intendente Acosta Arteta, fue llevado al cargo de Director de Contaduría de la Intendencia de Maldonado, por el propio titular de la Comuna fernandina, por ser hombre de su total confianza, honrado y técnicamente muy eficiente, además de pertenecer a las filas del reeleccionismo. Sin embargo, pese a todos esos conceptos vertidos por el propio Acosta Arteta, ahora separa al Contador de su cargo y lo llevará a la Justicia, por el solo hecho de haber denunciado las irregularidades comprobadas en la municipalidad de la cual Gilberto Acosta Arteta es "dueño y señor". Su propio hombre de confianza, lo denuncia.**

Hace un mes aproximadamente, entrevistamos al Intendente de Maldonado y conversamos sobre todos los problemas del Departamento. El reportaje fue publicado en todos sus detalles en números anteriores de ULTIMA HORA. Allí, quedaron sentadas las respuestas textuales de Acosta Arteta y sus agregados, entre los que figuraban, para citar ejemplos, descargos suyos sobre la compra contra todas las leyes y decretos, de fracciones del bosque Lussich, con amanzanamientos del propio bosque realizados por la misma Intendencia para facilitar a los propietarios la venta de los lotes; construcciones de pavimentos sin licitación que se destruían a poco de terminados, con sus descargos de que los frentistas no pagaban; favoritismos con concesiones de paradores y lucha enconada con otros; terrenos vendidos sin las mínimas mejoras obligadas por leyes; cobros abusivos de contribuciones inmobiliarias; pistas realizadas a grandes costos, sin licitaciones, etc.

**● LOS PLANES**

Los agregados de Acosta Arteta, por su cuenta, fueron los que indicaban que iba a construir más calles, sobre todo en Punta del Este; que había comprado cerros en Aiguá y Maldonado y que seguiría comprándolos —pese a quien pese—; que iba a comprar linderos del bosque Lussich; que compraría zonas costeras para embellecer los parajes; y finalmente, anunció a ULTIMA HORA, que iba a mejorar rápidamente toda la Contabilidad de la Comuna, pues adolecía de fallas técnicas y que compraría máquinas computadoras modernas para estar acorde con la época. A eso agregó que haría en la propia Intendencia una nueva sección de Catastro para regular perfectamente los cobros de contribución inmobiliaria.

**● UN BUEN MUCHACHO**

Pero lo más importante de la conversación, fue cuando se refirió al nuevo Director de Contaduría, Luis Pagliari en términos elogiosos "ahora puse a un nuevo Contador, Pagliari Es un muchacho joven, honesto y de buenas virtudes profesionales. Vamos a ver como marcha. Creo que arreglará la Contaduría. Tiene toda mi confianza, por eso lo nombré para el cargo".

Si todo lo dicho por Acosta Arteta sobre Luis Pagliari era la verdad, ahora debería acatar su informe sin problema alguno. Además, cabe mencionar que dicho profesional, es reeleccionista y por lo tanto, lógicamente adicto al Intendente, subrayando sus propios conceptos.

Si Pagliari dice ahora en su informe que Acosta Arteta cometió todas las irregularidades expuestas con claridad, así debe ser.

**● LA CUÑA**

Pero Acosta Arteta lo separa del cargo y amenaza con demandarlo ante la Justicia Penal. No obstante, la investigación proseguirá, esta vez por miembros del Tribunal de Cuentas que hace una semana trabajan en las oficinas de la Comuna. Pero también están atentos los ediles del Frente Amplio acompañados por los blancos, quienes no dejarán pasar las ilicitudes comprobadas a lo largo y a lo ancho de Maldonado. En esto del Contador Pagliari, quedó evidenciado el viejo refrán que dice "no hay peor cuña que la del mismo palo".

# NO PUDO EXPLICAR

**Por unanimidad la Junta Departamental de Maldonado, resolvió elevar los antecedentes denunciados por el Contador Director de la Intendencia, Luis Pagliari, al Tribunal de Cuentas. Esos antecedentes habrán de agregarse a los que surjan de la Investigación que ese cuerpo está realizando en las oficinas de la Intendencia de Maldonado.**

**TRES HORAS PRETENDIENDO JUSTIFICAR.—**

La sesión de la Junta, empezó a las 21 y 15 hs. y terminó pasadas las 24 hs. Sólo habló Acosta Arteta, pretendiendo justificar presuntos ilícitos denunciados por el Contador Pagliari. No hubo preguntas de los ediles; sólo los descargos del acusado.

Acosta Arteta se refirió a la Pista del Aeropuerto, cuestionada por el Cr. Pagliari por cuanto se hizo sin licitación; a la concesión de explotación de servicios de Aeropuerto; al traxcavator reparado por cifra millonaria también sin licitación; a las concesiones de paradores sin previas licitaciones; a los pavimentos construídos y pagados, también sin licitación. A todas las irregularidades denunciadas por Pagliari, el Intendente les encontró justificación, y la versión taquigráfica con sus respuestas también va al Tribunal.

El Frente Amplio, antes de iniciarse la Sesión emitió esta declaración, leída en sala: **"Que no entrará en la sesión de la fecha a discutir las denuncias formuladas por el Cr. Pagliari y las respuestas por parte del Intendente Acosta Arteta, limitándose, de ser necesario, a formular preguntas con fines aclaratorios. 2) Se adopta esta posición porque aspira a que se realice una investigación completa a cuyo efecto propondrá las medidas que considere del caso la coalición política que representa".**

# LA CORRIENTE EN EL PALACIO PEÑAROL

EL Gral. Liber Seregni y el Dr. Juan José Crottogini, fueron invitados especialmente a participar en el acto que esta noche llevará a cabo la "Corriente" —agrupamiento integrado por la Unión Popular, GAU, Avance (Lista 99), MAN, Pregón, Movimiento 2 de Marzo, MRO y Movimiento Socialista— por los siguientes postulados: "Por el levantamiento de la suspensión de garantías individuales y contra la farsa del juicio político y la reglamentación sindical". Harán uso de la palabra los Senadores Zelmar Michelini y Enrique Erro a partir de la hora 19. Dicho acto, que se realiza bajo la consigna "Luchar es Vencer", tendrá lugar en el Palacio Peñarol —Minas, Galicia y Magallanes.


HAGALO UD. MISMO

Con este taladro y sus accesorios forme su propio taller

TALADRO MAGICO

Sierra Circular

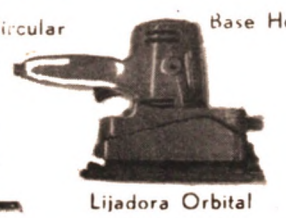

Base Horizontal

Lijadora Orbital

Piedra y Eje

Caladora

Base Vertical

B&D CREDITOS EN 5 Y 10 MESES

repaufi

B. MITRE 1359
casi SARANDI — TEL 91 29 92

# BOYA PETROLERA: COLPE FINAL PARA LA ANCAP

**LA INSTALACION DE UNA BOYA PETROLERA PUEDE SER EL ULTIMO ESLABON ANTES QUE ANCAP SEA COMPLETAMENTE DESARTICULADA EN BENEFICIO DEL TRUST INTERNACIONAL DEL PETROLEO. UNA SERIE DE HECHOS OBJETIVOS ANULA CUALQUIER ARGUMENTO EN FAVOR DE LA COLOCACION DE TAL ARTEFACTO.**

En nota anterior sobre ANCAP, ULTIMA HORA dio cuenta de una situación más o menos conocida por todos y que a través del tiempo no termina de solucionarse: la existencia de los convenios petroleros.

Pero no son sólo estas ataduras las que desarman cada día un organismo creado para ser independiente y dominador de esa riqueza en el país.

## LA BOYA

Acaloradas discusiones ha motivado el proyecto de instalación de una boya petrolera. Se trata de un gran depósito conectado a la costa por un caño capacitado para conducir el mineral hacia las plantas refinadoras. Se usa para permitir la descarga de grandes barcos que, por su tamaño no pueden ingresar en el puerto.

## UN CUMULO DE RAZONES

Técnicos no comprometidos que han estudiado fríamente el problema, esgrimen una serie de importantes argumentos contrarios a la colocación de la boya.

La primera conclusión es que con la instalación de tal mecanismo se elimina la posibilidad de reactualizar la flota petrolera que se ha ido despedazando aun cuando es el método de aplicación más razonable para el transporte de crudo importado.

## PRIMERA VICTIMA

La ley 8.764 promovió la formación de la flota petrolera propia para liberar al país del capital extranjero que rodea los negocios del petróleo. Sin embargo a lo largo del tiempo se ha hecho abstracción del precepto y los barcos extranjeros han tomado a su cargo la gran mayoría de los embarques destinados al país.

El favoritismo hacia el trust internacional tomó proporciones escandalosas durante el gobierno de Pacheco Areco. En 1968 los buques nacionales transportaron 205.000 metros cúbicos y los extranjeros 1:190.000. En 1969 los nacionales trajeron 338.000 y los extranjeros 1:250.000 metros cúbicos, proporción que siguió aumentando en detrimento del país en los años transcurridos desde entonces.

## LA EXCUSA Y LA REALIDAD

Los promotores de la boya petrolera argumentan abaratamiento de los fletes con el transporte por superpetroleros que por su volumen no podrían atracar en el muelle de La Teja.

Pero si se analiza la situación objetiva se concluye que tales argumentos no son de recibo.

De acuerdo con el volumen de las necesidades de combustibles que tiene el país, no es necesario comprar superpetroleros y si se decidiera hacerlo el argumentado ahorro de fletes se perdería por pagos de mantenimiento y reparación de los barcos en el extranjero, porque aquí no hay elementos para reparar naves de esa magnitud.

## LOS FLETES CAROS

La argumentación de abaratamiento de fletes se hace teniendo en cuenta las ataduras que significan los convenios petroleros. Se parte de la base de que los fletes deben hacerse hacia países lejanos, pero si se renunciara a las obligaciones con el trust mundial, las compras podrían hacerse a países próximos y el ahorro en fletes sería mínimo.

## SACANDO CUENTAS

El transporte de petróleo crudo a Uruguay se realiza en buques extranjeros en un 80%, lo cual demanda unos once millones de dólares por concepto de fletes.

Si se tiene en cuenta que un petrolero de treinta mil toneladas cuesta alrededor de seis millones de dólares, se ve que con lo que se gasta en fletes pueden adquirirse dos petroleros por año.

## OTROS GASTOS

El mantenimiento de la boya demanda también sus grandes gastos al igual que el del oleoducto cuya instalación cuesta no menos de quince millones de dólares.

El transporte por oleoducto es considerado el más caro del mundo.

## OTROS PROBLEMAS

Cuando un barco atraca a muros y con todo cuidado se procede a descargar el petróleo es prácticamente imposible evitar que se produzcan derrames. Con la boya flotando en alta mar a merced del oleaje y los vientos resulta imposible evitar grandes derrames del crudo cuya expansión no sólo hace peligrar la limpieza de las playas sino que amenaza otra riqueza más importante aunque dormida: la ictícola.

## ¿Y EL PETROLEO NUESTRO?

Todos los preparativos para la instalación de la boya se hacen con total abstracción de una posibilidad nunca descartada sino que, por el contrario muy posible según los informes técnicos: la existencia de petróleo en nuestra plataforma continental.

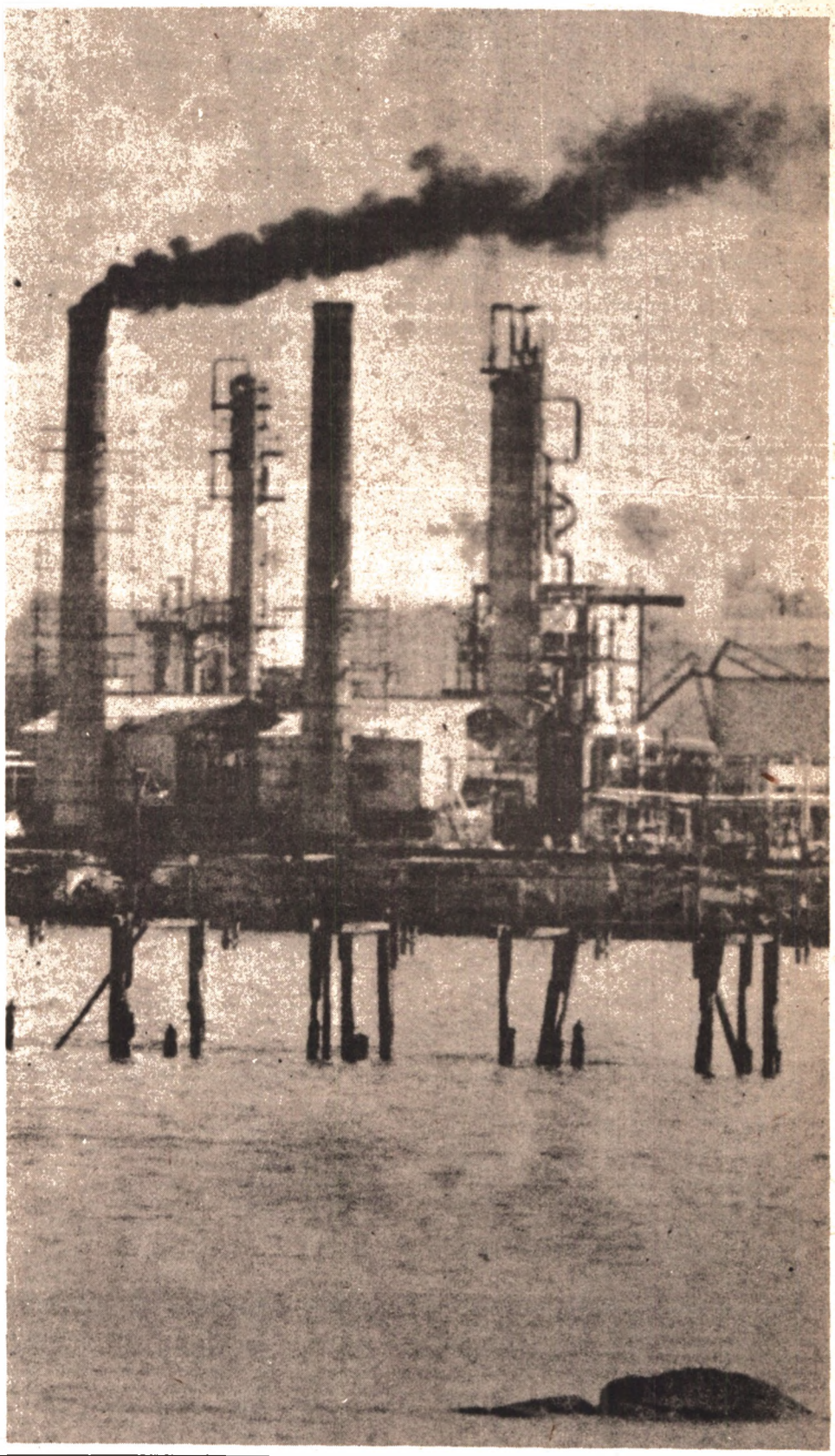

NUEVO
MERCADO PERSA
Decomisos de Aduana - Pantalones y Camperas LEE y LEVI'S Made in USA.
Unicamente en
GALERIAS COSTA
18 DE JULIO y Tacuarembó - Local 031

SOCIEDAD MEDICA EN FRANQUICIAS
Todos los derechos con el primer recibo.
CUOTAS $ 1.800 CARNET FAMILIAR
Servicio fúnebre gratuito y sin límite de edad.
Infórmese por el 415240 o personalmente en INCA 2052 Apartamento 8

## ASAMBLEA

HOY MARTES 29 A LAS 18.30, en el S.A.G. (San José 874), tendrá lugar importante asamblea de los personales de los diarios clausurados, a fin de considerar los temas:

— Bolsa de Trabajo y Regularización de Pagos.

# CARGOS DE FLEITAS CAEN POR SU BASE

## Constitucionalistas (juristas) coinciden: No puede juzgarse a un legislador por las opiniones emitidas en su función

*Tres de las cuatro acusaciones de Fleitas contra Erro cayeron ayer por su base, ante los categóricos dictámenes presentados a la comisión parlamentaria por tres constitucionalistas José Korzeniak, Aníbal Luis Barbagelata y Alberto Ramón Real), coincidentes en que un legislador no puede incurrir en delito por opiniones emitidas en el desempeño de su función, lo que comprende discursos, debates y pedidos de informes.*

L presentar su pieza acusatoria (técnicamente petición de juicio político) el 22 de mayo, el líder parlamentario pachequista inculpó al senador frenteamplista en base fundamental a: a) discursos pronunciados en el seno del Senado y la Asamblea General; b) (capítulo que juzgó sustancial) haber formulado pedidos de informes en gran cantidad sobre situación de detenidos; c) discursos pronunciados en Paysandú, bancarios y radio Nacional; y d) el expediente de desafuero.

Ya el expediente de desafuero pasó a mejor vida, luego de la sistemática demolición hecha por Washington Beltrán y Zelmar Michelini.

Pero resulta que existe un artículo 112 de la Constitución que el parlamentario reeleccionista no tuvo demasiado en cuenta. Y reza: "Los senadores y los responsables jamás serán responsables por los votos y opiniones que emitan durante el desempeño de sus funciones". Ya en corrillos parlamentarios, ante la presumible objeción constitucional, Fleitas se encargó de buscar dos justificativos: uno, la irresponsabilidad podría alcanzar al campo jurídico-penal, pero no al juicio político, dos, una cosa es opinión y otra embanderamiento.

La tesis del embanderamiento no fue siquiera insinuada por ninguno de los juristas consultados, mientras Carlos Martínez Moreno se encargó de precisar que, en términos jurídicos, el embanderamiento sólo existe como figura en el derecho marítimo.

EL ACUSADOR SIN ARGUMENTOS

Pero sobre el alcance del artículo 112, las opiniones fueron categóricas:

**Barbagelata**: "No puede invocarse una opinión del legislador en el desempeño de sus funciones, como un elemento para traer aparejada su responsabilidad penal o político-penal".

**Korzeniak**: "El legislador no es responsable ni en materia civil, ni en matera penal, ni político-penal (juicio político), pues la Constitución emplea que jamás será responsable. En el único caso en que le cabe responsabilidad es si incurre, a raíz de sus palabras, en desarreglo de conducta que le hagan pasible de la corrección disciplinaria por su propia Cámara".

**Real**: "La Constitución dice que jamás será responsable. Y donde la letra de la Constitución no distingue, el intérprete no puede distinguir".

El que a pesar de la palabra jamás se apartó de la tesis de sus colegas fue Justino Jiménez de Aréchaga, para quien la irresponsabilidad sólo juega ante el Poder Judicial, con la consiguiente consecuencia en la hipótesis de que esas palabras pudiesen encuadrar en hechos calificados como delito, el Parlamento lo separa del cargo; pero luego, como tales palabras no pueden ser invocadas ante el Poder Judicial, éste carece de pruebas y debe dictar su no procesamiento.

Es que el artículo 112, que con otra numeración viene de la Constitución de 1830, tiene por objeto: por un lado, garantir la independencia del cuerpo de ataques de otros poderes del Estado; por otro lado, asegurar al legislador total independencia en la emisión de sus votos y opiniones.

**A tal extremo, que un diputado preguntó al constitucionalista Korzeniak:**

**—Si un legislador dice: "¡Hay que agarrar las armas y derribar al gobierno!. ¿Incurre en delito; es responsable a los efectos del juicio político?.**

**Korzeniak**: No, de ninguna manera.

**A LA JUSTICIA MILITAR, NUNCA**

Otro hecho importante es que los cuatro juristas coincidieron en que de ninguna manera puede tener competencia la Justicia Penal Militar en el juzgamiento de Erro, en la hipótesis (políticamente imposible) de que el Senado lo desinvistiese por 21 votos.

Todos fueron contestes en que, siguiendo la hipótesis, producida la desinvestidura por violación de la Constitución, de acuerdo con el artículo 239 de la Carta Magna, el acusado debe ser juzgado por la Suprema Corte de Justicia, órgano que tiene la competencia originaria y privativa, por tanto exclusiva y excluyente, de juzgar a los infractores de la Constitución. Y para ello se rige, y sigue el procedimiento, marcado en la ley de creación de la Suprema Corte, de 28 de octubre de 1907. Y aunque la ley de seguridad del Estado fuese constitucional, la de 1907, por ser una ley especial, no ha sido derogada ni modificada, y queda plenamente en pie. Si adolece de alguna inconstitucionalidad, precisamente es: a) por ser restrictiva a los casos de altos dignatarios separados del cargo mediante juicio político; b) porque incluye a los separados del cargo por juicio político que no sean infractores de la Constitución, sino por otros delitos graves.

En consecuencia, en ningún caso puede tener injerencia la Justicia Militar, la que está total y absolutamente marginada del proceso.

**NECESIDAD DE PLENA PRUEBA**

La tercera comprobación sustancial, en que la opinion de los juristas sin ser coincidente es aproximada, es en la necesidad de una convicción absoluta sobre la culpabilidad del acusado. Mientras Barbagelata y Real sostienen que es necesario plena prueba, apreciada la prueba como se aprecia en todo proceso jurisdiccional o administrativo, Korzeniak (poco afecto al uso de términos procesales penales en esta materia) habla de "convicción absoluta", mientras que Jiménez de Aréchaga refiere a "convicción racionalmente fundada".

Pero todos coinciden en que esa convicción absoluta debe partir de la probanza de la comisión de actos o hechos calificados como delito. De ninguna manera puede implicar una apreciación política ni una mera convicción moral.

**OTROS CUATRO JURISTAS**

El asesoramiento de la comisión de Constitución y Legislación concluye esta tarde, con los dictámenes de Alberto Pérez Pérez (decano de la Facultad de Derecho), Horacio Cassinelli Muñoz, Héctor Barbé Pérez y el reflotado jurista Héctor Giorgi.

DISCOS • ARTICULOS PARA EL HOGAR
ESTUFAS RADIUM SOLMATIC
Modelo 73 $ 18.900-WARNER y
NOVUSGAS $ 20.500
o en 5 cuotas de $ 5.950.— sin entrega inicial e impuesto incluido
Old City
25 DE MAYO 338 entre SOLIS y COLON en el centro de la zona bancaria

TRABAJE CON
NIÑOS
Diplómese de Baby Sitter
UNICO CURSO COMPLETO
CENTRO ORIENTACIONAL IASO
18 de Julio 1263 Esc. 16 Ed. San Miguel — Nicaragua 2303
Tel. 20 58 36.-

REMATES
"EL FORTIN"
CREDITOS
Compra - Venta - Permutas - Consignaciones
Compramos a los mejores precios
MUEBLES - T.V. - HELADERAS - MOTORES
y toda clase de art. del hogar
RINCON 614 TEL. 8 11 71

EX TECNICOS DE PHILIPS
TEL. 91.36.60 91.28.95
REPARAN SU T.V.-GRABADORES-
-RADIO-RADIOCOMBINADOS-
TODAS LAS MARCAS
ABONOS MENSUALES
Tagarón 1190

# HAY PAROS EN LA BANCA OFICIAL

**Nuevamente hoy, mañana y el jueves paralizarán sus tareas los 8.000 bancarios oficiales (pertenecientes a los Bancos del Estado), en reclamo de la aprobación de los presupuestos de 1973, el adelanto de 25 mil desde el 1º de Mayo a cuenta del ajuste a julio, la bolsa de trabajo para los obreros de graneros oficiales, y la representación de los trabajadores en los Directorios de los Bancos.**

## MOCION DE ORDEN

**"POR LA PATRIA Y LA ENSEÑANZA"**

TAL una consigna de las que presidirán mañana, el acto organizado por los estudiantes secundarios y del Instituto de Profesores Artigas.

Es una hermosa movilización, cuyos prolegómenos se pudieron ver desde ayer, en los diferentes liceos de Montevideo, en el ajetreo de las asambleas de clase, las volanteadas, etc.

Significa un ejemplo más de la voluntad del estudiantado de ser libre, pese a la represión, los cuidantes, las bandas armadas, las sanciones y suspensiones.

El CONAE por su parte, se está reuniendo desde ayer para seleccionar la aplicación de medidas especiales, a través de reglamentaciones, que le permitan (?) neutralizar la vigorosa movilización estudiantil.

Nuevamente aquí, y con la ley de enseñanza ya aprobada se repite lo que venimos anotando ante cada ley represiva que se vota: Por más duro y reaccionario que sea su texto, es siempre insuficiente frente a la oposición popular.

Entonces, la moraleja que surge es una sola. Es imposible desgobernar —sea la enseñanza, los precios, **el movimiento** sindical— con un gran garrote, así tenga este la forma de suspensión de garantías individuales o de ley, con todas las formalidades.

El pueblo organizado es una barrera infranqueable para todos los que se le opongan.

De ahí la alegría, la decisión y la seguridad con que los estudiantes encaran la movilización contra el CONAE: Porque saben que lo derrotarán.

Esto signa la importancia del acto del Paraninfo, las 19 horas, mañana.

**— ASAMBLEA DEL BANCO CENTRAL**

En la víspera la paralización comprendió a los funcionarios del Banco Central, quienes se reunieron en asamblea en el local de la Asociación de Bancarios.

En el desarrollo de la misma, se enjuició duramente la actitud del Directorio del Banco, al negarse a recibir la delegación sindical que reclamaba soluciones para la plataforma levantada por el Gremio.

**— HOY PARARON MEDIA HORA**

La Dirección del Gremio, ante la indefinición sobre puntos tan importantes como la aprobación de los presupuestos, resolvió aplicar en la fecha, un paro de media hora en toda la Banca Oficial. En el Banco Central, la duración de la medida fue de dos horas.

Los paros continuarán mañana y pasado, siendo resolución de los trabajadores, luchar por una concreción de su plataforma, y el archivo de la reglamentación sindical.

**— PARO EN PAYSANDU**

Por su parte, una delegación sindical partió esta madrugada hacia Paysandú, con el cometido de analizar y discutir con las autoridades militares, el reclamo de libertad del funcionario bancario Cardozo, detenido días atrás.

La decisión del gremio, según informaron voceros a ULTIMA HORA, es la aplicación de un paro de 24 horas en Paysandú mañana miércoles, acompañado de la negativa a tramitar operaciones bancarias con dicha ciudad y un paro nacional de bancarios, si no se concreta rápidamente la situación del militante gremial detenido.

**— CNT. PREPARA CONGRESO**

A partir de las 18 horas se realiza la reunión del Secretariado Ejecutivo de la Convención Nacional de Trabajadores. En la misma se abordarán temas inherentes a la situación política actual y se comenzará a tratar todo lo referente al próximo Congreso de la Central de Trabajadores.

Dicho Congreso que se llevará a cabo durante los días 24, 25, 26 y 27 de agosto, trazará las tareas a desarrollar por la Central y deberá elegir a las nuevas autoridades.

**— PAROS EN MUNICIPALES**

Pasado mañana jueves, el martes 5 y jueves 7 todos los trabajadores municipales del país efectuarán un paro de dos horas por turno.

El martes 12 de junio, la paralización será por 24 horas.

Tal es lo resuelto por el Congreso de la Federación Nacional que agrupa a todos los funcionarios municipales.

Las medidas de lucha son en apoyo a su plataforma reivindicativa que incluye un sueldo mínimo de 85 mil pesos y un adelanto previo a la rendición de cuentas.

**— APU DENUNCIA LA REGLAMENTACION SINDICAL**

Sendos telegramas envió la Asociación de la Prensa Uruguaya (APU) a la Organización Internacional del Trabajo, y la Organización Internacional de Periodistas, denunciando el intento de aprobar una ley de reglamentación sindical por parte del gobierno uruguayo.

**— TEXTO A LA OIT**

Por el primer telegrama, la Asociación de la Prensa denuncia:

**"Trabajadores industria periodística organizados Asociación Prensa Uruguaya denuncian intento gobierno imponer ley reglamentación sindical violatoria convenios suscritos con OIT.- Urgen pronunciamiento esa organización dirigido gobierno y parlamento Uruguay".-**

**— TEXTO A LA OIP Y AGENCIAS INTERNACIONALES**

**"Asociación Prensa Uruguaya denuncia pretensión gobierno imponer ley reglamentación sindical violatoria convenios suscritos con Organización Internacional Trabajo. - Solicitamos solidaridad y mensajes protesta a gobierno y parlamento Uruguay".-**

"CNT en América"

Tribuna Radial y Popular al Servicio de los Trabajadores y del Pueblo.

De lunes a sábado de 12 y 15 a 12 y 30 por CX 46 Radio América.

¡Su Audición, la Audición de Todos!

ESCUCHE la AUDICION del

S U A N P

MIERCOLES DE 19 A 19.30 HORAS

por CX 46 RADIO AMERICA

ESCUCHE

"LA VOZ DEL SUNCA"

MARTES y JUEVES

DE 20 a 20.30 HORAS

Trasmite C X 46 Radio América

ESCUCHE ahora la Voz de la

U.N.T.M.R.A.

TODOS LOS LUNES A LAS 19.30 HS.

por CX 46 RADIO AMERICA

# CICCSA: U$S 870.000 PARA UNA MAQUINA

**EN una entrevista exclusiva, Omar Cabrera, secretario General de la Org. Obrera de CICCSA, analiza para los lectores de ULTIMA HORA, las causas y derivaciones del conflicto que mantiene el personal de la mencionada empresa en defensa de su fuente de trabajo, amenazada por una maniobra patronal, ya denunciada ante la opinión pública.**

**U.H. — ¿Cuáles son las causas que originaron la actual situación conflictual?**

O.S. —Las causas son el intento patronal de paralizar totalmente la fábrica durante dos años con el pretexto de reparar la máquina continua, que produce el papel para las demás secciones.

Pos supuesto, tal pretexto es rechazado por la totalidad de los trabajadores, que hemos fundamentado ante la opinión pública y las autoridades correspondientes, la posibilidad de encarar los trabajos de reparación en dos etapas, la primera, de carácter provisorio, sin detener la máquina, permitiendo durante un mes la elaboración de materia prima suficiente para que trabajen a plena ocupación las demás secciones por un lapso de medio año aproximadamente. La segunda precisamente durante esos 5 o 6 meses, permitiendo la refacción total de la máquina en cuestión.

**U. M. — ¿Cuales son a su juicio los objetivos de la patronal?**

O. C. — Creemos que la actitud de la patronal constituye una maniobra y obedece a dos propósitos fundamentales: provocar un conflicto deliberadamente para intentar, al igual que en anteriores oportunidades, destrozar la organización gremial de los trabajadores, esta vez amparándose en los intentos regresivos de la Oligarquía por implantar la Reglamentación Sindical. La segunda, obtener los correspondiente beneficios del Estado para la importación de repuestos por un volumen que consideramos totalmente exagerados; la empresa sostiene que necesita 870 mil dólares para reparar la máquina.

Sobre la "rotura" de la máquina hay un hecho que llama poderosamente la atención, el 3 de noviembre,, se paró de improviso, totalmente y el 7 de mayo volvió a caminar sin necesidad de ninguna reparación, para luego ser detenida totalmente otra vez. Esto confirma nuestra tesis sobre la posibilidad de que marche por lo menos durante un mes con un arreglo provisorio.

# ESTAFA EN JEFATURA
# SE DESENREDA LA MADEJA

**ULTIMA HORA está en condiciones de adelantar que son todos administrativos los funcionarios policiales que se encuentran involucrados en la fabulosa estafa perpetrada contra la Jefatura de Policía de Montevideo.**

Los investigadores continúan manteniendo la más estricta reserva sobre el nombre de las personas que están detenidas, pero fuentes dignas de crédito allegadas al Instituto Policial, aseguraron a nuestros cronistas que para nada se han comprobado irregularidades por parte de la policía ejecutiva y que quienes se encuentran a disposición de la justicia militar son funcionarios pertenecientes a las Direcciones de Administración y Contabilidad.

Circularon versiones de que estarían comprometidas figuras relevantes de la Jefatura, pero estamos en condiciones de informar, que las mismas carecen de fundamento y determinados nombres que circularon en la opinión pública, nada tienen que ver con los hechos. En cambio sí, se ha comprobado la participación en los dolos de los jerarcas de Administración y Contabilidad, al igual que personal subalterno.

También prosiguen siendo inspeccionadas varias firmas importadoras. Son varias las que se mencionan y por lo menos en dos de las mismas se comprobaron conexiones fraudulentas en los intercambios comerciales con la Jefatura.

Datos extraoficiales indican que en un lapso de tres días se conocerán los primeros procesamientos y la cifra concreta del monto de la maniobra.

● **DECLARA MATTOS MOGLIA**

Ciro Mattos Moglia, designado por el gobierno, Interventor de la planta frigorífica de EFCSA, era conducido hoy al Juzgado de Instrucción de 2o. Turno con la finalidad de prestar declaración ante el magistrado actuante.

Ciro Mattos ha sido investigado por autoridades militares y —según informaciones extraoficiales— se le habría probado responsabilidad en distintos ilícitos cometidos en la comercialización de la carne, ya sea en el mercado interno, como en la destinada a la exportación.

Es importante señalar que EFCSA es uno de los principales proveedores de Montevideo y Canelones, así como un fuerte exportador. Según datos que se manejan —siempre a nivel extraoficial— el indagado estaría comprometido en maniobras que habrían reportado beneficios multimillonarios

## Sirena abierta

Escribe: VOLTAIRE NUÑEZ

Abrió la puerta, miró a todos, e ingresó a su propio velatorio mientras caían desvanecidos los apesadumbrados deudos que estaman rodeando "su" ataud.

Esto pasó en Curitiba (Brasil) y ha sido nota para todas las agencias noticiosas. En uno de los tantos accidentes automovilísticos que ocurren en aquella ciudad, como en todas partes del mundo, falleció una persona que horas después fue identificado por la policía como Alfonso de Souza Mello. El cuerpo fue llevado a una funeraria y en ese lapso se logró ubicar a un familiar de la víctima, quien se hizo presente en la empresa fúnebre y retiró el ataúd llevándolo a la casa del infortunado automovilista sin hacer el reconocimiento del cuerpo.

Uno a uno fueron llegando los deudos al velatorio y ya en horas de la madrugada, más de una decena de personas acompañaban los restos de Alfonso de Souza Mello.

Dentro del lógico ambiente de congoja, imprevistamente se abrió la puerta de calle. Nadie levantó la vista. El primero en hacerlo fue un tío del accidentado y se desplomó. Alfonso de Souza Mello había ingresado a la sala velatoria.

Todo se trató de una confusión. Quien había fallecido era una persona 20 años menor que De Souza Mello, el que casualmente tenía el mismo nombre que el casual trasnochador.

# TRABAJAN EN EL "TACOMA"

POR segundo día consecutivo varios reclusos trabajaron hoy en el vapor Tacoma en tareas de limpieza con el propósito de adaptarlo como cárcel flotante.

Participan reclusos de Punta Carreta y Miguelete, los que son seleccionados por su conducta en los establecimientos carcelarios, teniéndose también en cuenta a aquellos que les resta poco tiempo para cumplir su pena. En el día de ayer trabajaron diez presos, pero hoy fueron llevados más reclusos, los que cumplen tareas desde las 8 de la mañana hasta la hora 16. Ese número se irá acrecentando a medida que pasen los días. Los procesados que se encuentran en régimen semilibre almuerzan en el propio Tacoma, buscándose de esta manera un medio de adaptación.

A pesar de que los trabajos se irán acentuando en forma paulatina, se prevée que el Tacoma recién podrá ser utilizado como cárcel dentro de algunos meses.

El Ministerio del Interior y la Dirección de Institutos Penales, tienen el propósito de poner en funcionamiento un lavadero y una panificadora que posee la embarcación y que como es lógico por efectos del transcurso del tiempo se encuentran deteriorados.

Ya existe un ofrecimiento de AFE de cuatro millones de pesos mensuales para el lavado de ropas en el Tacoma.


ALTO

LA ENSEÑANZA NO ES CAMPO PARA DESPOTAS.
LOS ESTUDIANTES DAMOS NUESTRA RESPUESTA.

..MIERCOLES 30 HORA 18
PARANINFO DE LA UNIVERSIDAD.

★ Contra el CONAE.
★ Contra las agresiones fascistas.
★ Contra la Regl. Sindical.
★ Contra la Rosca y por soluciones populares.
★ Por enseñanza autónoma del servi-
★ Por enseñanza autónoma al servicio del pueblo.

CEIPA–ENE



LA CUEVA
ESTA LLENA DE DISCOS

LIQUIDACION 50 %
TODOS LOS LP

COLON 1462
y 25 de MAYO

# 17 AÑOS DE "ESTUDIOS": HABLA L. BRUERA

EL cumplirse 17 años de la Revista Estudios, el próximo jueves 31 a la hora 18 y 30 en Venezuela 1432, el Edil Leopoldo Bruera dictará una conferencia con el siguiente temario: 1) El Marxismo - Leninismo ¿avanza, se debilita o se mimetiza?; 2) La miseria y las desgracias, ¿desencadenan revoluciones?; 3) Doctrinas ¿nacionales o de clase?; 4) Un sofisma: Libertad o Programa; 5) Alternativa: Fascismo o Democracia avanzada.

**PARTIDO SOCIALISTA**

Dando comienzo a la Campaña de Afiliación del Partido Socialista, mañana miércoles 30 a la hora 20, se realizará un acto con la participación del Dr. José Pedro Cardoso y Mabel Batista. El mismo se realizará en Casa del Pueblo, Soriano 1218 esq. Cuareim, bajo la consigna "La Unión hace la Fuerza".

**FRENTE AMPLIO**

**Comité de Militares (R.).** — Se cita a la reunión ordinaria de hoy martes 29 a la hora 19 en la sede central de Julio Herrera y Obes 1222 para: Informe Especial.

**Unidad Oriental.** — Invita a la feria artística que se realizará el sábado 2 de junio en Darwin 3518 esq. Erlich. Tema: las FF. AA. en la situación nacional.

**PARTIDO COMUNISTA**

**Regional 5.** — Hoy martes a la hora 19.30 el Seccional 10 inaugura el aula Olivio Raúl Piriz en 8 de Octubre 3690.

**Seccional 17.** — Mañana miércoles a la hora 15 el Seccional 17 realiza una asamblea en Tte. Galeano y C. Grande. Participarán los trabajadores de Hisisa en conflicto. Habla: A. Altesor.

**Residentes de Tacuarembó.** — Hoy martes a la hora 19.30, reunión en Convención 1194.

# ACLARA M. BREZZO

En relación con la publicación de una noticia en el diario "ACCION" recibimos la siguiente nota aclaratoria:

Montevideo, mayo 26 de 1973.

Sr. Director del diario Acción.
De mi consideración:

En la edición del diario de su dirección, del día 25 de mayo se hace aparecer mi nombre junto a otros pertenecientes a supuestos candidatos a integrar el Directorio del Banco de la República. Asimismo, en la citada nota se me incluye en las filas del reeleccionismo.

No estoy enterado del grado de verosimilitud que la información tendrá con respecto a los otros ciudadanos que en ella se mencionan. En lo que se relaciona conmigo la misma es absolutamente disparatada, y no habla muy bien de la responsabilidad profesional de quien la escribió ya que:

1º) Jamás milité en filas del reeleccionismo, como fácilmente podría haberse comprobado mediante la simple consulta a las autoridades de dicho sector.

2º) Mi actuación política, aunque modesta, es lo suficientemente pública como para descartar toda posibilidad de que el Poder Ejecutivo me ofreciera ningún cargo, ya que milito en el Frente Amplio desde su fundación.

Por lo expuesto, y entendiendo que la única explicación posible para el error cometido, es que la noticia en cuestión hubiese sido difiundida sin conocimiento de esa dirección, solicito a Ud. la publicación de la presente.

Saludo a Ud. atte.:

*Milton Brezzo*
Contador Pco.

GARIBALDI 2579
Tel. 49.34.21|22
ULTIMA HORA
Diario de la tarde publicado por EDIT S. A. Garibaldi 2579 - Tel. 49 34 21 / 22 - Montevideo
Impreso en "Impresora Alborada S. A."
Redactor Responsable: Carlos Puchet. - Editor-Administrador: Norberto Costabel. - Consejo de Dirección: Dr. Adolfo Aguirre González, Gral. Arturo Baliñas, Dr. José P. Cardoso, Sr. Gerardo Cuestas, Sr. José D'Elía, Sr. Ignacio Huguet, Ing. José Luis Massera, Sr. Francisco Rodríguez Camusso.
Depósito legal Nº 33.354

# USTED GOBERNARA

**Ud. va a gobernar.**

**¿No lo sabía? Ud. mismo: el que hace colas interminables en pos de los artículos de primera necesidad. Ud. consumidor. La cosa es muy sencilla. La fuente insospechada.**

**Daniel Rodríguez Larreta —economista y afinado libretista del "Mirador Económico"— nos transcribe las reflexiones del Sr. Fernández Goyechea.**

**Según aquél existe un Centro Uruguayo de Estudios Económicos y Sociales que en una "interesante reunión" examinó el Plan de Desarrollo elaborado por el Poder Ejecutivo.**

**Y entre los presentes estaba el Sr. Fernández Goyechea cuyos conceptos "dieron en el centro de la cuestión".**

**¿Y cuáles son esos conceptos?**

**Pues, que desde 1930, el Uruguay ha sido un país de política a corto plazo.**

**Ud. dirá: ¡vaya novedad! Pero, hay una novedad.**

**El expositor dice que es muy difícil liberarse de esa política.**

**Y —como ocurre casi siempre— no trepida en decirnos que lo de plan quinquenal no es lo mejor.**

**Lo mejor es la economía social de mercado.**

**De otro modo —y con sus palabras— "un sistema que asegure eficaz competencia".**

**Y para ello hay que restablecer "el gobierno del consumidor". Y aquí, sí, de veras, entramos todos. Y a gobernar.**

**Es claro que Ud. ya gobernante por obra y gracia del Sr. Fernández Goyechea, se pregunta cómo diablos ejerce ese gobierno.**

**Ud. va a la cola de la feria y del almacén, a la UTE y a la OSE, y, hasta es probable, que busque un apartamento o casa para arrendar.**

**Y experimenta —para decirlo con palabras gratas al Dr. Rodríguez Larreta— una contrariedad un tanto sorprendente. A Ud. que es el gobernante ni lo escuchan ni lo atienden.**

**Aunque grite que es un firme partidario del Plan de Desarrollo.**

**Ud. regresa a su casa sin nada entre las manos. Salario, sueldo y jubilación no le permiten gobernar.**

**Los precios en la economía social de mercado los fija el tiburón. Monopolio de los grandes importadores y de los grandes productores. A su vez enlazados con la gran banca privada y extranjerizada.**

**Ud. —y perdone la irreverencia— se parece más a la sardina.**

**También, es claro que, a esta altura, Ud. tiene opinión sobre los tiburones.**

# LA SOGA ...

● **Todavía queda algún ingenuo en el Uruguay.** Por ejemplo, el ciudadano que hace pocos días remitió una carta a "El País", protestando por un procedimiento de que fue objeto por parte de la compañía Shell Uruguaya, "filial" y agente en el Uruguay del poderoso consorcio petrolero anglo-holando-norteamericano Royal Deutsche Shell.

¡Valiente el uruguayo!, ya que enfrentar y denunciar públicamente a tan poderoso agente del imperialismo internacional, aunque sea en cosas chicas, equivale a echarse encima al gobierno, con todos los peligros que representa el criterio bordaberriano sobre los derechos públicos y privados.

● **Siguen las denuncias contra UTE por cobro simultáneo de recibos de luz y/o teléfono correspondientes a distintos meses, mientras que los servicios que presta —es un decir— a la población, son cada vez peores. Claro que, como siempre, vendrán los desmentidos de algunos de sus directores, aunque ya nadie les cree a estos jerarcas tan cuestionados, cuya gestión administrativa la tienen que dividir entre su presencia en sus despachos de UTE y en los despachos de los Jueces de Instrucción para declarar sobre denuncias de conocimiento público.**

● Como si hablara para ignorantes, que no conocieran toda la tragedia que está viviendo el Uruguay desde que cayera en manos del pachecato y de su continuador el latifundista Bordaberry, nuestro Presidente dijo a Cámpora: "Bien sabemos de las responsabilidades de vuestra tarea y las dificultades del arte de gobernar".

"De qué dificultades me habla" habrá pensado el gobernante argentino, si en la patria de Artigas, desde 1969 en adelante, se gobierna sólo con un inciso de un artículo de la Constitución, redactado sólo para caso excepcional, mientras que el resto de ella sólo sirve para hacer invocaciones patrióticas en Congresos Internacionales.

● **¡Chocolate por la noticia; !El ministro de Ganadería y Agricultura, el estanciero don Benito Medero, acaba de afirmar en el 56º Congreso Anual de la Federación Rural, que "el sector ganadero es el que tiene más dinero del país y ha habido benignidad en las cargas impositivas que les impone el Estado". Para los incrédulos, es la propia rosca quien lo dice. Mientras, siguen subiendo los artículos de primera necesidad.**

# Estilo

**Negociados en la carne y los frigoríficos.**

**Vaciamiento de los bancos y estafa al país.**

**Escándalos y acomodos en la Junta Departamental de Montevideo y en varias Intendencias del interior.**

**Comisiones y otras prebendas por el estilo en los entes del Estado, como el asunto UTE-Sercobe.**

**El nuevo escándalo, por montos millonarios, descubierto en la Jefatura de Policía de Montevideo.**

**Y otros muchos que olvidamos o que aún no se conocen en toda su dimensión.**

**Ese era el estilo de vida que defendían algunos.**

**Y otro no podía ser, de acuerdo a como la pasa Pacheco Areco en España.**

# Conae

De acuerdo a los últimos pagos efectuados a los profesores en Enseñanza Secundaria, los sueldos en general aparecen con sensibles diferencias en relación a o que correspondería de acuerdo a las partidas presupuestales vigentes.

La diferencia va, claro, en perjuicio de los profesores. Las acusas que se han esgrimido es lo complicado del presupuesto, o problemas en la sección mecanizada del ente.

Quizás el CONAE, cuya capacidad de administración no sale muy bien parada del incidente, piense que los profesores podrán pagar sus cuentas de alquiler, almacén, etc., con un testimonio escrito de las causas aducidas.

# Lanza

¿Y qué pasa con el Dr. Lanza?

Porque a pesar de las profundas discrepancias de su grupo la lista 15, con el gobierno tal como lo manifestara su líder Jorge Batlle, no parece muy dispuesto a abandonar su puestito en el CONAE.

Por el contrario, hace todo lo posible por mostrarse públicamente como defensor del engendro cada vez que puede.

# TIEMPO DE PUEBLO

SI el 25 de mayo fue un rudo golpe para la oligarquía argentina y el imperialismo, para el conjunto del movimiento de liberación de América Latina fue una gran victoria. Lo es porque el gobierno elegido por el pueblo para desplazar a la camarilla militar sorteó todos los obstáculos que se le presentaron para alcanzar el gobierno. Pero victoria fundamentalmente porque prueba en la vida, uno de los signos de la revolución latinoamericana: la irrupción históricamente irreversible de las masas populares en ella. Porque mientras se desarrolló la ceremonia protocolar en la Casa Rosada el pueblo estuvo en su trinchera natural, la calle.

Y estuvo no expectante sino reclamando sus reivindicaciones más sentimas de la legislación represiva, las timsa de la legislación represiva, las transformaciones económicas profundas, la rotura de la coyunda imperialista. Refrendó su vocación antimperialista rodeando de solidaridad a los presidentes Dorticós y Allende y aislando a otros, jefes y serviles del imperio.

Todo esto estuvo en la calle, y adentro, en la solemnidad del Congreso, Cámpora desarrolló en su discurso las directrices del gobierno justicialista. La médula de éstas es la tesis de la conciliación de los intereses del pueblo y sus explotadores y en lo externo la política trasnochada del péndulo.

CAMPORA ratificó lo que ya se sabía, que el plan económico será el elaborado por los empresarios reunidos en la CGE y los jerarcas sindicales. Dicho plan fue aprobado por todos los partidos burgueses.

No ataca al latifundio retardatario y feudal. Pero fundamentalmente las medidas para romper la dependencia y quebrar el proceso desnacionalizador no van más allá de algunas medidas de control y estatización.

Si de lo que se trata es de contemplar y satisfacer las necesidades del pueblo, el único camino es echarle mano a la oligarquía terrateniente y financiera. Los intereses de los trabajadores están siempre opuestos a los de sus explotadores.

EN la política exterior el gobierno se propone las más amplias relaciones con todos los países sin distinción de sus sistemas políticos. Afirma una orientación antimperialista y solidaria con los países que luchan por su liberación. Esto introduce una variante importante en la correlación de las fuerzas antimperialistas del continente.

En la visión de conjunto de la situación internacional apoya la tesis de "la lucha entre los países ricos y los países pobres". Como si la experiencia de los "pequeños países" liberados no marcara la presencia solidaria de los países socialistas.

La distancia que media entre el programa de Cámpora y las aspiraciones del pueblo es otro ingrediente del contradictorio pero positivo proceso argentino.

Pero si es cierto que Perón fue derocado por no herir de muerte al latifundio y no haber amalgamado a todas las fuerzas antioligárquicas, también es cierto que el justicialismo ha comprendido la lección histórica de la unidad. Esto y la presencia del pueblo organizado abren un futuro promisorio para la liberación de la patria hermana.

**CRAZETA.**

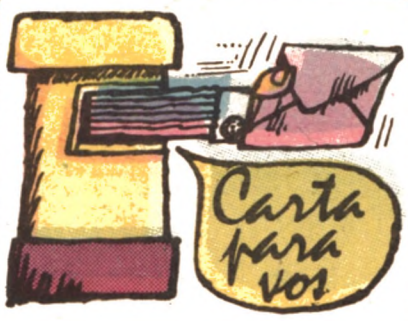


Lector amigo:

Hablábamos de una clave en el asunto de la pornografía. Tal vez la más importante: no ofender al lector (espectador, oyente, etc., etc.).

¿Y cómo se le puede ofender?

De una única manera: tomándolo desprevenido.

Porque si el lector, si el espectador, si el oyente, son conscientes, si están sobreaviso de lo que van a leer, a ver o a oir, jamás podrán sentirse ofendidos por lo que lean, vean y/u oigan.

(Esto es más definitivo que la soledad del Presidente, ¿no?)

Si ya sabemos cómo se puede ofender, fácil resultará NO OFENDER. Bastará con que los editores, los exhibidores y, en fin, los responsables de lo que va a verse y/o a oirse, adviertan a su público potencial.

¿De qué manera? Con un preestablecido sistema de señales, por ejemplo. Quéseyó. ¿Les gusta la franja verde para advertir que hay desnudos dobles simultáneos (sean del sexo que sean)? ¿Qué tal les parece el naranja para desnudos unitarios pero totales? ¿Cómo le sentaría el violeta a los desnudos femeninos de m e d i o cuerpo (superior, eh)? ¿Qué tal que cualquiera de esos colores, o aún el arcoiris, indicaran además la imposibilidad de ser lectores o espectadores a menores de 18 años?

Bueno, esa debe ser la tarea de la Comisión encargada de modernizar las normas existentes sobre exhibición de pornografía. Pero esa sola (o alguna otra que se le parezca). Y de ninguna manera establecer **métodos de censura.**

Lisa y llanamente la censura no debe existir. Ni en esta materia ni en ninguna otra.

Mañana te la sigo. Uno

# la balota 18

servicio de prensa de Humor Publicaciones S.R.L.

## [SIC]

## PACOSITAS

**ODA**

**Al acusar a Erro, el poeta Fleitas no dijo nada en romance, pero hizo una buena oda...**

**DIFERENCIA**

Cuando Bordaberry vio a la enorme multitud reunida en Plaza de Mayo, dicen que dijo:

— A mí también me siguen miles y miles de personas.

Y un chusco replicó:

— Sí, para pedirle que renuncie...

**PROTESTA**

**Pereira Reverbel hizo oir su protesta por el atraso en el pago a los pasivos.**

LA BALOTA * Está hecha por: Abel Soria, Al Kaloide, Alberto Vivanco (desde Chile), Andrés Redondo, Barti (desde Colombia), de la Peña, De Rosa, Fidelio, Gaucher, Hervi (desde Chile), Leandro, Paco Amaral, Pangloss,

...pe Huinca (desde Chile), Rius (desde México), Taburé y Ugo. La Redacción está en Avenida Uruguay 1255, teléfono 85929, y Blankito, Néstor y Pancho son quienes dirigen ✱ LA BALOTA



# LO MEJOR

## CINE

• • **CORTE MARCIAL PARA DOS DESERTORES AL 5º DIA DE PAZ.** Antes de Sacco y Vanzetti, Giuliano Montaldo ejercitó con este incidente bélico real sus inclinaciones a la denuncia de la injusticia. Los dardos van contra la mentalidad militar, los conflictos personales están claramente resueltos y el resultado es valioso, a pesar de larguezas y excesos (Cordón).

• • **LAS COSAS DE LA VIDA.** El accidente carretero de un acomodado cuarentón pretexta el examen de sus tirones sentimentales. Para el director Claude Sautet es la ocasión de ensayar un lenguaje de atractivos recursos visuales y sonoros, llevando su asunto a varios niveles de complejidad (Arizona).

## TEATRO

• • **DIA DEL PERDON,** del autor nacional Luis Novas Terra, relata la situación de tres judíos obligados a ganar sus vidas divirtiendo a la oficialidad nazi que los tiene prisioneros. Una alegoría agridulce, teatro dentro del teatro y un atendible mensaje pacifista constituyen los ángulos que fijan el interés de una obra que de haberse acertado hubiese ganado en concisión. Triador, Solari y Lerena dan fe de una labor histriónica pareja y por momentos excepcional (Sala Verdi).

## PLASTICA

• • • **HORACIO COHAN.** Es un químico farmacéutico argentino nacido en 1923, radicado en Montevideo desde 1956, que transitó por la poesía, el teatro, el comercio, hasta que encontró la veta de su personalidad original: unos muñecos de terracota notables, que evocan con derroche de imaginación y humor la narrativa popular de la belle époque. (Karlen Gugelmeier)

## música

CONTEMPORANEOS. — El Instituto Goethe, continuando la serie de conciertos de música contemporánea, presentará el jueves 7 de junio en el Teatro Solís al Conjunto New Phonic Art. El Conjunto está integrado por Vinko Globokar (trombón), Carlos Roque Alsina (piano), Jean-Pierre Drouet (percusión) y Michel Portal (clarinete). Vinko Globokar y Carlos Roque Alsina se han destacado como intérpretes y compositores. Junto con Jean-Pierre Drouet Michel Portal han constituído el Conjunto New Phonic Art, que se dedica exitosamente a la interpretación de música contemporánea. El programa previsto en principio comprende obras de Stockhausen, Stravinsky, Globokar, Berio, Berg y Alsina. Después de un intervalo, tendrá lugar en la misma sala un concierto de improvisación. La entrada a ambos recitales será libre.

## plástica

**MAÑANA.** En Galería U. Sarandí 690, entrepiso, se inaugura a las 19 horas una muestra del uruguayo Luis Molinari, con antecedentes en exposiciones colectivas en el país y en Buenos Aires.

**JUEVES.** A las 19, en la galería Palacio Salvo, Plaza Independencia 846, inauguración del pintor naif Cip Cristiali. La misma estará abierta todos los días de 18 a 24 horas hasta el 17 de junio.

**LUNES.** A las 19, en galería Moretti, Ituzaingó 1431, Luis Cencarelli y Carlos Castro, del taller de E. Ribeiro, inauguran una selección de pinturas.

**BECA DE JOVENES.** Posiblemente, en la próxima semana, serán presentadas las obras seleccionadas en la primera instancia para la Beca Anual de Artistas Jóvenes en la Comisión Nacional de Artes Plásticas, Buenos Aires 668.

## MUSICA: LA OSSODRE CON YONG UCK KIM

# *Solista de calidad*

(* *)

**CONCIERTO INAUGURAL DE LA OSSODRE.** Director, Ascher Temkin. Solista, violinista Yong Uck Kim. Interpretaciones: **Ruslan y Lyudmila** de Glinka; **Concierto en mi menor para violín y orquesta** de Mendelssohn; **Rounds** de Diamond; **Sinfonía No. 5** de Beethoven. En el teatro Solís, Sábado (26|V|73).

LA inauguración de la temporada sinfónica del SODRE constituye año a año un acontecimiento musical que tradicionalmente es confiado a un director extranjero. Esta vez —por no ser menos— se contó con el joven director norteamericano Ascher Temkin en su primer visita por estas latitudes.

El programa, que se iniciaba con la obertura de Glinka y que finalizaba con la Sinfonía Nº 5 de Beethoven, no fue particularmente atrayente. Este Beethoven está demasiado escuchado y requiere una ejecución impecable para mantener su vivo interés, que no fue el caso. Por otra parte, la obra de Glinka —que felizmente no es muy difundida— exigiría igualmente altos puntos de ejecución para justificar su presencia.

Todo el interés del concierto estaba centrado en el violinista Yong Uck Kim, precedido de los más altos elogios. En cuanto atacó su precioso Concierto de Mendelssohn, pudimos comprobar que los antecedentes de este joven y precoz artista coreano no respondían sólo a propaganda, sino que apenas reflejaban con justicia la condición de un violinista raramente dotado. Su espléndido sonido, su buen ligado y su cantable musicalidad —evidenciada ampliamente en la cadencia— nos dejaron el convencimiento de estar frente a un artista de excepcional calidad, pese a no haber contado con el apoyo necesario para valorizar el dialogado del solista con la trama orquestal. En este sentido, el acompañamiento quedó siempre en un desteñido segundo plano sin relieve, lo cual seguramente limitó las posibilidades expresivas de Yong Uck Kim.

**Rounds** de Diamond, que se ofrecía en primera audición, data de 1944 y es una de las obras más felizmente concebidas por este autor. De muy difícil ejecución para las cuerdas, con síncopas que recuerdan el lenguaje popular y un tema que pasa continuamente de uno a otro músico (de ahí su nombre de Rondas) es un trabajo coherente de gran impulso rítmico. La versión bastante desprolija, no favoreció la obra.

**Por el momento, Ascher Temkin parece un director de poca experiencia, demasiado atado a la partitura y preocupado tan solo por el ajuste y armado general de las obras, sin atreverse a entrar en ellas en profundidad. Esperemos a escucharle nuevamente en su segundo concierto para asentar un juicio más definitivo sobre él.**

**M. V.**

## CINE: «EN DOMINGO NO MATARAS»

# *Casi como siempre*

( )

**EN DOMINGO NO MATARAS** (Concerto per pistola solista). Italia 1970. Director, Michele Lupo. Libreto de Fabio Pittorru, Massimo Felisatti y Sergio Donati. Fotografía en Technicolor y Techniscope, Guglielmo Mancori. Escenografía, Bonaventura Fraulo. Música, Francesco de Masi, con el **Concierto Nº 1 para piano y orquesta** de Chaikovskii. Elenco: Anna Moffo (Barbara), Gastone Moschin (Thorpe), Lance Percival (insp. Grey), Ida Galli, Evelyn Stewart (Isabelle), Peter Baldwin (Anthony). Juppiter Generale. Cinematografía. 98 minutos. Estreno en el Metro, jueves (24|V|1973).

UNA verde campiña inglesa con casona rural al fondo, una familia numerosa jugando al golf, un cadáver que está enterrado y se descubre por occidente. Esa nota insólita metida en un ambiente tan tradicional y tan frecuentado por mucho cine inglés, da al comienzo la tónica del asunto: una investigación criminal salpicada con humor, sátira, algún suspenso y sorpresas varias. La fórmula podría ser efectivamente británica, pero aquí la hace el cine italiano con doblaje al inglés, y el producto parece burlarse de la flemática seriedad con que astutos inspectores descubrían todos los misterios. Seguramente por eso el inspector de Scotland Yard que aparece aquí (Lance Percival) es más aparatoso pero mucho menos eficaz que el simple sargento de pueblo (Gastone Moschin), que saca a luz los hilos de la trama para que el otro lleve la gloria. El libreto, cocinado entre tres pensadores va incluyendo asesinatos para alterar un poco la espera de la familia ante la resolución de una herencia, sin desdeñar los enredos sentimentales que mezclan a varias personas y de paso proporcionan pistas falsas al espectador. Si el conjunto fuera más abundante de ingenio (tanto para el género policial como para la comedia), el resultado sería seguramente más entretenido Si el director Michele Lupo no insistiera tanto en encuadres caprichosos y zooms violentos hacia lo que no importa, el film parecería menos artificioso. Si Gastone Moschin no estuviera tan bien en su composición del sargento (la expresión, el bigote, la ropa, un pañuelo colorado, el movimiento) la cuota de humor e interés se reduciría más aún La burla principal cae sobre los barullos de Chaikovskii, porque los acordes iniciales de su **Concierto Nº 1 para piano** son apoyados rítmicamente por disparos en la banda sonora y ese leit-motiv acompaña todo descubrimiento de cadáveres o situaciones de suspenso El film saca chistes de donde puede, diversifica la anécdota hacia donde puede, y piensa que su público digerirá sin mucha protesta este plato comercial tan parecido a cualquier otro

**L. E.**

## MUSICA: DAVID BAR-ILLAN

# *Deslumbrante*

(***)

**DAVID BAR-ILLAN,** pianista israelí. Programa: **Gavota y Variaciones,** Rameau, **Fantasía en Do mayor "El Caminante",** Schubert; **Cuatro piezas para piano op. 34,** Paul Ben-Haim; **Balada No. 4, Nocturno Nº 5 en La bemol y Scherzo Nº 3,** Chopin; **Nocturno y Fantasía, quasi Sonata,** Liszt. En el Solís, miércoles (23|V|73).

DAVID BAR-ILLAN es ante todo un virtuoso, un deslumbrante virtuoso que se ubica siempre por delante de las obras que ejecuta. Pero el concepto de virtuoso ha cambiado mucho con la evolución de la técnica del piano. Es a Liszt a quien se debe esta ampliación llevada a insospechados recursos a través de la influencia decisiva de Paganini. La capacidad de ejecución se ha enriquecido a través del tiempo y lo que hoy se considera un virtuoso no es sólo tocar ligero. Tan vilipendiado está el término, sin embargo, que peligra ser casi peyorativo. De ninguna manera lo es, cuando quien lo posee y hace uso de él, es además un artista de personalidad atrayente, que recrea sus ejecuciones encontrando ángulos insospechados aún para el repertorio más conocido, como es el caso del pianista que hoy nos ocupa.

Puede sorprender y hasta encontrar el rechazo de los puristas que buscan comunión directa con el autor y exigen que el intérprete sea apenas un intermediario sometido servilmente a lo que está escrito. En este sentido el tema tendría amplias derivaciones ya que se trata de cómo trasmitir lo que está escrito y bien sabemos que la anotación musical dista mucho de la realidad sonora, como lo comprueba su constante evolución.

Es evidente que la **Gavota y Variaciones** que escuchamos a Bar-Illan, con su violenta acumulación de mordentes y trinos, poco tendrían que ver con el tradicional y aceptado estilo para clavecín, pero hay que reconocer que —abstracción hecha de lo que generalmente identificamos como Rameau— la versión fue de entrada esplendorosa.

Para la **Fantasía del Caminante,** nuevamente debemos prescindir de todo preconcepto sobre la llamada sencillez y pureza de Schubert. Cierto es que aquí la obra, de exaltado romanticismo, donde se genera el pasaje de una a otra sección hasta culminar en el magnífico desarrollo contrapuntístico final, da lugar a la búsqueda de múltiples variantes expresivas.

Paul Ben-Haim es el autor israelí de quien se ejecutaron 4 breves piezas para piano, agradablemente construídas pero que no presentan demasiado interés, moviéndose en la línea post-impresionista francesa. El segundo número, **Capriccio,** se destaca como el más logrado.

Bar-Illan dedicó su segunda parte del concierto a Chopin y Liszt, dos autores que figuran como sus preferidos por la oportunidad que presentan al virtuosismo pianístico que es su est

En los dos **Nocturnos,** tanto el Nº 5 de Chopin como el de Liszt, mostró que también puede acariciar el piano con tierna poesía y encontrar recónditas sonoridades para los **pianísimos.** Dotado naturalmente de una mano privilegiada y un control muscular absoluto, pasa del fraseo más alado a la exigencia más rotunda del instrumento (ahora el nuevo espléndido Steinway), que en sus manos sonó como una orquesta completa.

Casi todo el programa estaba constituído por obras brillantes y de difícil ejecución destinadas a poner en relieve la condición virtuosística de este pianista que culminó con una versión diabólicamente delirante del **Scherzo Nº 3** de Chopin y **Mask** (en bis) de Leonard Bernstein, obra que le está justamente dedicada por el autor.

**La presencia de este artista nos trae a la realidad de que lo que comúnmente llamamos virtuosismo para el ámbito nacional, está en verdad a cien años luz del verdadero virtuosismo internacional.**

**M. V.**

## CENSURA EN LA MESA

El próximo miércoles 30 de mayo a las 19 y 30 horas, en el Paraninfo de la Universidad de la República, el Movimiento Nacional de Lucha contra la Censura, realizará una mesa redonda con debate público, sobre el tema **"Censura, pornografía y obscenidad".** Han sido invitados a participar el Prof. Ruben Yañez, Dr. Carlos Martínez Moreno, R. P. Ismael Rivas, Horacio Hermida, Anhelo Hernández, Manuel Martínez Carril y otras personalidades, actuando como moderador Rubén Castillo. Han adherido a la organización de este importante acto, la Asociación de Críticos Cinematográficos del Uruguay, Sociedad Uruguaya de Actores, Federación Uruguaya de Teatros Independientes, Círculo de la Crítica teatral, Sociedad de Escritores del Uruguay, Unión de Artistas Plásticos Contemporáneos, Cinemateca Uruguaya, Cine Club del Uruguay, Cine Universitario y entidades culturales de todo el país.


OFERTA
SPORT
ILDU
$ 280.-

TEJEDORES
NO PAGUEN MAS POR LO MISMO!!!
OFERTA
ORLON INDUSTRIAL 2/32
$ 10.500 el kg. (por bolsa de kg. 3.500)
Suelto el kg. $ 10.900
Todos los colores

UNICAMENTE EN
FIOTEX
COLONIA 1110
casi Paraguay

# Carteleras

## cine cultural

**EL HOMBRE QUE MINTIO.** Director, Alain Robbe-Grillet. Francia-Checoeslovaquia. Con Jean L. Trintignant, Sylvie Bréal. Drama. **CINEMATECA URUGUAYA.** Teatro Pcio. Salve. Pza. Independencia 846. Tel 915646. 20.15 horas. Entrada $ 250. Mañana igual.

Un hombre llega a un pueblito y se relaciona con la hermana y la esposa de otro que quizá ha muerto en la guerra.

**CINE CLUB DEL URUGUAY.** Rincón 567. Tel. 82053. A las 16.30 y 20 horas Lawrence de Arabia (Inglaterra 1962) de David Lean, con Peter O'Toole, Alec Guinness. (Mañana desde las 16 **El salvaje.** A las 18, **Los pioneros del cine**).

**CINE UNIVERSITARIO.** Soriano 1227. Tel 916768. A las 17.30, 19.45 y 22 horas Un insólito secuestro (Argentina 1970) de Néstor Paternostro, con Héctor Pellegrini, Raimundo Soto. (Mañana desde las 18 **El odio es ciego**). Para socios.

## teatro

(**) **DIA DEL PERDON** de Luis Novas Terra, por la Comedia Nacional. Dirige Jaime Yavitz. **SALA VERDI.** Soriano 914. Tel. 917453. 21 horas. Platea $ 500, galerías $ 100; est., jub. y pens. $ 150. Mañana igual.

## cines de estreno

(**) **EL ATENTADO.** Director Yves Boisset. Francia. Con Jean Louis Trintignant, Gian Maria Volonté. **CALIFORNIA.** Colonia 1327. 15.45, 17.50, 20.10 y 22.30 horas.

El secuestro de Ben Barka en París, 1965.

( ) **LA AVENTURA DEL POSEIDON.** Director, Ronald Neame. Estados Unidos. Con Gene Hackman, Ernest Borgnine.

• **ARIEL.** 18 de Julio 1215, 15.30, 17.45, 20 y 22.15 horas.

Un grupo de pasajeros trata de salvarse del hundimiento del barco en que viajan.

( ) **BALADA PARA UN MOCHILERO.** Director, Carlos Rinaldi. Argentina. Con José Marrone, Arnaldo André. Comedia. **COVENTRY.** Yí 1269.

Andanzas de un tipo por varias regiones argentinas, en obligado peregrinaje.

(*) **BANANAS (LA LOCURA ESTA DE MODA).** Director, Woody Allen. Estados Unidos. Con Woody Allen, Louise Lasser. Comedia. **AMBASSADOR.** Julio Herrera y Obes 1325. 15.50, 17.20, 19, 20.45 y 22.40 horas.

Comedia lumática con chistes sobre cine y revoluciones presuntamente latinoamericanas.

( ) **LOS CABALLEROS DE LA CAMA REDONDA.** Director, Gerardo Sofovich. Argentina. Con Alberto Olmedo, Jorge Porcel. Comedia picaresca. **PLAZA.** Plaza Cagancha 1129. 16, 18.15, 20.15 y 22.30 horas.

Problemas de cinco hombres compartiendo un bulín.

(***) **CABARET.** Director, Bob Fosse. Estados Unidos. Con Liza Minnelli, Michael York. Comedia con música. **ELISEO.** 18 de Julio 930. 15.30 17.40, 20 y 22.20 horas.

Correrías eróticas y musicales en Berlín mientras el nazismo progresa en los años 30.

( ) **LOS CUENTOS DE CANTERBURY.** Director, Pier Paolo Pasolini. Italia. Con Hugh Griffith, Ninetto Davoli. **REX TEATRE.** 18 de Julio 1012. 16, 18.10, 20.20 y 22.30 horas.

Adaptación de episodios del libro homónimo de Chaucer.

( ) **EN DOMINGO NO MATARAS.** Director, Michele Lupo. Italia. Con Anna Moffo, Peter Baldwyn. **METRO.** San José y Cuareim. 14.15, 16.15, 18.15, 20.15 y 22.15 horas.

Crímenes en una familia que espera una herencia.

( ) **EL EVADIDO.** Director, Pierre Granier-Deferre. Francia. Con Alain Delon, Simone Signoret. Policial. **TROCADERO.** 18 de Julio y Yaguarón. 15 y 30, 17.10, 19, 20.50 y 22.40 hs.

Un fugitivo se refugia en granja de una viuda.

( ) **EL JUEZ DEL PATIBULO.** Director, John Huston. Estados Unidos. Con Paul Newman, Anthony Perkins. Western. **CENSA.** 18 de Julio y Magallanes. 16, 18, 20.10 y 22.20 horas.

Esbozo biográfico sobre el juez Roy W. Bean, personaje real del Oeste norteamericano.

(***) **NARANJA MECANICA.** Director, Stanley Kubrick. Inglaterra. Con Malcolm Mc Dowell, Patrick Magee. Drama futurista. **18 DE JULIO.** 18 de Julio 1286. 15.15, 17.40, 20.5 y 22.30 horas.

Un muchacho comete tropelías, sufre torturas en la cárcel y en la venganza de sus víctimas.

( ) **¿QUE LE HABRAN HECHO A SOLANGE?** Director, Massimo Dallamano. Italia-Alemania Federal. Con Fabio Testi, Karin Baal. Policial. **CENTRAL.** Rondeau y Colonia.

Crímenes sádicos en un colegio de jovencitas.

( ) **SOLO SE VIVE DOS VECES.** Director, Lewis Gilbert. Inglaterra. Con Sean Connery. Donald Pleasence. Espionaje. **RADIO CITY.** Ibicuy 1269. 15 y 45, 17.50, 19.55 y 22 horas.

Reposición del quinto opus de la serie Bond.

## otros cines

**Zona: CENTRO**

**IGUAZU.** 18 de Jul. 1265. Cont. a las 13.15, 16.55 y 20.45: Django contra todos. A las 14.55, 18.40 y 22.25: Me llaman Trinity. (*) **TEATRO ARTIGAS.** Colonia y Andes. Cont. a las 13.15, 15.45, 18.30 y 21.15: Un buen momento con una mala chica. A las 14.15, 17, 19.30 y 22.15: Juego de parejas infieles. **LUXOR.** Ejido 1377. Cont. a las 13, 14.45, 16.45, 18.40, 20.35 y 22.35: Cuentos verdes de mujeres casadas. **RADAR.** Uruguay 1167. Cont. a las 10.55, 12.15, 13.45, 15.15, 16.45, 18.15, 19.45, 21.15 y 22.35: Las ardientes jovencitas. **MOGADOR.** Andes 1326. Cont. a las 13, 14.25, 15.50, 17.25, 19.10, 21 y 22.35: La mujer domada. **YORK.** 18 de Jul. y R. Branco. Cont. a las 13, 16.10, 19.25 y 22.35: Carnicería humana. A las 14.30, 17.45 y 21: Verdugo a destajo. **INDEPENDENCIA.** Florida 1272. Cont. a las 13.40 y 19: La caverna del terror. A las 15.20 y 20.40: La última esperanza. A las 17.5 y 22.25: Verano del 42. (*)

**Zona: CORDON**

**LIBERTY.** 8 de Oct. 2335. Cont. a las 15, 17, 19, 21 y 22.45: Si te encuentras con Sartana reza por tu muerte. **PRINCESS THEATRE.** Rivera 2135. Cont. a las 13.50, 17.25 y 21: Guerra entre hombres y mujeres. A las 15.35, 19.10 y 22.45: Gigante entre los hombres. **CORDON.** 18 de Jul. 2077. Cont. a las 16, 19.15 y 22.40: Corte Marcial para dos desertores al 5o día de paz. (**) A las 17.40 y 21.5: Los caníbales. (*) **MONUMENTAL** Const. 1707. Cont. a las 15.25, 18.15 y 21.5: El hijo del Cacique. A las 16.50, 19.40 y 22.30: Me gusta esa chica.

**Zona: SUR**

**ATENAS.** Mald. 1573. A las 19.30: Mothra la indestructible. 2º Traficantes del placer. 3º Al infierno gringo.

**Zona: RIVERA**

**ARIZONA.** Rivera 3068. A las 20.45: Tiempo de lluvia. 2º Las cosas de la vida. (**)

**Zona: POCITOS**

**CASABLANCA.** 21 de Set. 2838. A las 21: Love Story. 2º Algo nuevo cada día. **NOVELTY THEATRE.** Libertad 2625. A las 20.30: La década prodigiosa. (*) A las 22.20: Los años verdes. **POCITOS.** Chucarro 1036. A las 21: Rescate de sangre. 2º Manía de grandeza.

**Zona: AV. ITALIA**

**PREMIER.** Fco. Simón y Av. Italia. Descanso.

**Zona: 8 DE OCTUBRE**

**TRAFALGAR.** Avs. Cent. y 8 de Oct. Cont. a las 19.15 y 22.40: El hombre de Niza. (*) A las 21: Fantomas se defiende. **BROADWAY.** 8 de Oct. 4615. A las 19.30 y 22.40: Harry el sucio. (*) A las 21.10: Drácula 1972 D.C. **INTERMEZZO.** 8 de Oct. 3621. Cont. a las 13.30, 16.25, 19.25 y 22.15: Fuego. A las 15.10, 18 y 21: Tu, yo y los problemas de la sexualidad. (F. Verde).

**Zona: REDUCTO**

**MUNDIAL.** Millán 2913. Descanso. **OCEAN.** Descanso. **GRAND PRIX.** Descanso.

**Zona: AGUADA**

**MONTEVIDEO.** Yí 1775. A las 20.40: Tristana. A las 22.20: Los compañeros.

**Zona: BR. ARTIGAS Y GARIBALDI**

**ROI.** Br. Artigas 2259. Cont. a las 14 y 19.5: Festival de Tom y Jerry. A las 15.15 y 20.20: La maldición siniestra. A las 16.50 y 22: El premio. **ATENEO.** Garibaldi 2035. Cont. a las 15.30 y 20.45: Camino sin regreso. A las 19.10: Mayerling. A las 17.25 y 22.20: Tengo un novio para Ud.

**Zona: GRAL. FLORES Y PIEDRAS BLANCAS**

**FLORES PALACE.** Gral. Flores 4172. Función de jueves a domingo. **LUTECIA.** Gral. Flores 2580. Cont. a las 13.45 y 17.10: Ataque. A las 15.35 y 19: Apache. **PIEDRAS BLANCAS.** C. Grande 4250. A las 20.30: Las aventuras amorosas de una doncella. 2º Barbarella.

**Zona: BELVEDERE**

**COPACABANA.** J. Artigas y Agraciada. Cont. a las 15.30, 19 y 22.30: Hijo del torbellino. (**) A las 17.15 y 20.45: Encuentro de dos mundos. (**) **BELVEDERE PALACE.** Descanso.

**Zona: CERRO**

**CERRENSE.** C. M. Ramírez 1659 1º Psicosis del crimen. 2º Cien Rifles. (no 15 años).

**Zona: SAYAGO**

**SAYAGO.** Ariel 4885. Descanso.

**Zona: MALVIN Y PUNTA GORDA**

**MARACANA.** Veracierto y Rambla. A las 20.40: El mercenario. 2º Historia de un policía. **PUNTA GORDA.** G. Paz 1431. A las 21: Cortas. 21.30: El padrino.

## del interior

**FESTIVAL HALL.** Piriápolis. 1º El delator. (*) 2º Domando al bebé. (***) **TEATRO UNION.** S. Carlos. 1º Alas sin miedo. 2º Triple traición. **ASTRO.** Pando. 1º El refugio del placer. 2º Homo eroticus supermacho. **18 DE MAYO.** L. Piedras. 1º Más allá del sol. 2º Topaze. **AVENIDA.** L. Piedras. A las 20 y 22: Amor a cuatro puntas. **RODO.** Canelones. 1º Las conspiradoras. 2º El amor - matrimonial. **PAN DE AZUCAR.** 1º Las pirañas. 2º El refidero. **ARTIGAS.** S. José. 1º El gran robo de un banco. 2º Drácula vuelve de la tumba. **DORE.** Minas. 1º Bronson el aventurero. 2º Duelo de pillos. **FLORIDA.** Florida. 1º Los visitantes de la noche. 2º Monsieur Hulot al volante. **ESPAÑOL.** Durazno. 1º El circo maldito. 2º El cuervo. **ARTIGAS.** P. de los Toros. 1º Colt desplazado. 2º El fabuloso Doctor Dolittle. **PLAZA.** Trinidad. 1º Fuga hacia la muerte. 2º Un siciliano en Dinamarca.

## exposiciones

**CARLOS W. ALISERIS.** Pintura. Alianza Francesa. Soriano 1186, de 15 a 20 horas.

**HAROLDO GONZALEZ.** Pintura y dibujo. Instituto Uruguayo de Artes Plásticas. Jaime Zudáñez. Todos los días de 16 a 21 horas.

**HORACIO COHAN.** Cerámica. Karlen Gugelmeier. Sarandí 690 A. Lunes a viernes de 9.30 a 21 horas. Sábados de 9.30 a 13 horas.

**VIDA Y CULTURA EN LA R.D.A.** Fotografía. Casa del Pueblo. Soriano 1218, de 19 a 21 horas.

**CHARLES ANTOINE.** Esculturas. Alianza Cultural Uruguay-EE. UU. Paraguay 1217. Lunes a viernes de 16 a 20 horas.

**PINTORES NACIONALES.** Cámara de Comercio Italiana. Paysandú 816. Lunes a viernes de 10 a 20 horas.

**ERNESTO VILA.** Dibujos. Galería U. Sarandí 690, entrepiso Lunes a viernes de 16 a 21 hs. sábados de 10 a 13 horas.

**ANTONIO FRASCONI,** xilografía. Losada Artes y Letras, Colonia 1340, lunes a viernes de 16 a 20 horas.

**RAQUEL CARVALLIDO,** pintura. Galería Boquí, Cerrito 613, horario comercial.

**DENRY TORRES,** pintura. Galería Trilce, Cerito 714, lunes a viernes de 13 a 20 horas, sábados de 10 a 13 horas.

**IMAGENES DE ROMA,** fotografía. Subte Municipal, 18 de Julio y Julio Herrera y Obes. todos los días de 17 a 21 horas.

**ALAIN DELON**

## TV

Electrónica VOLTRON
Reparamos su radio a transistores en el día
COLONIA 1463 bis TELEFONO 4 77 64

16.30 (5) Comisión Educación Física
(10) Tele - Revista
17.00 (5) Femivisión
18.00 (4) Pibelandia
(5) En Francés
18.30 (5) Mi abuelito
(10) Ese que no la quiere
19.00 (4) Hermanos Coraje
(5) Miscelánea
(10) Tele - Revista
(12) Cacho de la esquina
19.30 (12) Telemundo 12
20.00 (4) Telenoche 4
(5) Banco de Previsión Social
(10) Subrayado
20.30 (4) Operación Ja Ja
(5) Panorama 5
(10) Malevo
(12) Horangel y el Juicio Final
21.00 (5) Ayer nomás
(12) Camilo Sesto
21.30 (5) Cine italiano
22.00 (4) O'Hara detective
(10) Cine
(12) Rolando Rivas
23.30 (5) Documental
(10) El agente de Cipol
(12) Telemundo 12
23.45 (12) Pantalla 73
24.00 (4) Exitos en serie

MAÑANA

10.45 (4) TV Educativa E. Primaria
11.25 (10) Cordon Bleu
(12) Dibujos animados
12.00 (4) Frente a Frente
(10) Círculo 10
(12) El show del mediodía
13.00 (12) Docediario
13.30 (4) Almorzando con La Chona
(10) Cine sin cortes
(12) Segunda luna de miel
14.00 (4) Canal 4 llamando
(12) Tertulia 12
15.00 (10) Gran teatro de la tarde
15.30 (12) En vivo y en directo

OFERTA
SPORT
ILDU
$ 280.-

TEJEDORES
DRALON BAYER FIBRATEX. - Todos los colores
DRALON, MADEJON 100 gramos .... $ 1.150
OVILLO 25 gramos .... " 275
HILADO INDUSTRIAL, Kilo ..... " 11.500
para Comerciantes, Tejedoras y Revendedores,
PRECIOS DE FABRICA

UNICAMENTE EN
FIOTEX
COLONIA 1110
casi Paraguay

Snob, supera a Boedo, Bonifacio, Gabarí, Regris y algún otro, en ocasión de su última salida a la pista. Ganó en "tres patas" ese día y desde entonces, estuvo en la enfermería. Vuelve ahora totalmente restablecido y es de las máximas atracciones que ofrece el clásico dominical, premio "Manuel Quintela" a correrse sobre 2.000 metros.

# NO HAY SOLUCION PARA EL PROBLEMA

ESTA a punto de estallar, otro grave problema para el turf. Según nuestras fuentes de información, las autoridades pedrenses solicitarían la fecha del sábado 16 de junio, en exclusividad a Maroñas. Este ya dio a publicidad el llamado para dicho día y en principio, no cedería sus derechos. Hay un convenio de fechas entre los dos hipódromos, pero el mismo fue firmado por la anterior directiva del circo de Canelones. Según dicho acuerdo, hasta el 12 de octubre, Las Piedras no usaría ningún feriado, ningún sábado, nada. Sólo quedaría con los jueves. Consultados los directivos pedrenses actuales por ULTIMA HORA, manifestaron que no están dispuestos a aceptar dicho convenio, que lesiona abiertamente sus intereses. Irían pacíficamente en busca de una revisión de dicho convenio y en caso de mantenerse el Jockey Club en la negativa, prohibirían a los caballos radicados allí, anotar en Maroñas.

Es de esperar que la sangre no llegue al río y que ambas instituciones, hagan un pacto de caballeros...

Nicolás Gatti, más conocido por "Macón", se encuentra en franca mejoría y pronto estará entre nosotros. El apreciado colega se encuentra internado desde hace varios meses en el Hospital de Clínicas, restableciéndose de una vieja enfermedad. Los médicos son optimistas y de ahí que vaticinemos la vuelta del popular cronista radial. Muy esperada por cierto.

Chajá, fue ejercitado esta mañana en largo, con miras al clásico del domingo, premio "Manuel Quintela". El pensionista de Gelsi, que al reprisar corrió muy bien, hoy defraudó a los cronometristas al cumplir un ensayo muy pobre. Con Báez hizo 2200 metros en 2'30". Ultimos 1600 Caudaloso con Gallegos, en 1'48" 4|5; 1000 en 1'11" 2|5 y 200 finales en 16" 3|5, dominando ampliamente Caudaloso. No sería difícil que hubiese recaído en sus dolencias.

Buen floreo realizó el crack Cascabel que, seguramente reaparecerá el 19 del mes próximo en los 3000 metros del Gran Premio "General Artigas". Montado por Báez, descontó 2200 metros en 2' 30" 2|5, saliendo despacio. Ultimos 1600 en 1'59" 4|5; 1500 a la par de Chang con Gallegos, en 1'38" 1|5; 1200 en 1'19", 1000 en 1'6" 2|5 y 200 en 14", dominando lejos Cascabel.

Togado está completamente restablecido del tropiezo que sufriera y esta mañana realizó la mejor partida. A las órdenes de Rogelio Ferreira, pasó 800 metros en 51" 3|5 con 12" de final, en excelente estilo.

A lo largo de la jornada maroñense, fueron contados los ensayos que merecieron aprobación. La causa fue el mal estado de la pista y el fuerte viento en contra que soplaba en el derecho. A continuación damos los ejercicios más destacados:

JUAN EDUARDO con Gallegos 1600 en 1'44" 2|5, bien.

BOLIVIA con Gularte 1500 en 1'41", floreo.

PALMA con Ricardo 1400 en 1'39", suave.

BUENAVENTURA con Firpo 1200 en 1' 20" 4|5, cómoda.

ALFARAZ con Peralta y CULMINA con R. Espino 1500 en 1'39" 3|5, mejor Alfaraz.

BAILO SOLO con el peón y CERTIFY con el peón 1000 en 1'8" 2|5, suave.

SANTOS con Lerena e INVIERNO con Carreiro 1400 en 1'35" 3|5, para arriba.

EL CARIÑO con J. Rivero y TROTAMUNDOS con Serellanes 1100 en 1'12", mejor El Cariño.

RINCHA con Sanguinetti 1200 en 1'18", bien.

CARI HUAPI con Ricardo 1200 en 1' 24" 2|5, floreo.

KARIMA con J. Martínez 1200 en 1'21" 3|5, floreo.

MI TORMENTO con Marsiglia 1500 en 1'46", cómodo.

LA BORDONA con el cuidador 1100 en 1'16", floreo.

BALLINGER con Ferreira y EL PAMPA con Villarreal 1600 en 1'49" 2|5, mejor Ballinger.

TIO PINCHO con A. Fernández 1400 en 1'34" 3|5, floreo.

TRAVESURA con el peón 1200 en 1'21" 4|5.

VETA LINDA con A. Santos y EL CHANA con R. Domínguez 1000 en 1'7" 4|5, mejor Veta Linda.

LA MAJA con J. Marsiglia y LAMBON con F. Delgado 1500 en 1'39" 2|5, bien.

TOGADO con R. Ferreira 800 en 51" 3|5. cómodo y bien.

MOLOCH con Espino 1300 en 1'26" 2|5, floreo.

MASSAI con R. Domínguez y MI CAPRICHO con A. Santos 1400 en 1'34".

TALIA con J. Faccio y CARPINTERIA con Sequeira 800 en 53", suave.

LA POLOLA con A. Fernández y MONJITA con M. García 1400 en 1'34" 2|5, floreo.

CARCIO con Nuttes 1200 en 1'22", floreo.

CHAJA con Baez 2200 en 2'30", floreo. Ultimos 1600 CAUDALOSO con Gallegos en 1'48" 4|5, fácil Caudaloso.

ALOUTTE con Ferreira 800 en 53", cómoda.

BEBUCHA con el peón 1200 en 1'2 3|5, floreo.

SNOW COLT con Camarán e INMORTEL con Sequeira 1000 suave en 1'8" 3|5.

MELOT con Sequeira y CUMBE con Camarán 1000 en 1'9", suave.

ERASMO con Nuttes y RAMONITA con el peón 1200 en 1'19" 2|5, fácil Erasmo.

# Ingeniería fue campeón

Ingeniería se tituló campeón del Torneo con que equipos de la Liga Universitaria se adhirieron a los festejos en homenaje de Lord Killanin, Presidente del Com. Olímpico Internacional que visitara nuestro país. En la primera fecha Escuela Naval eliminó a Urunday (2 a 1) e Ingeniería a Carrasco Polo (3 a 1).

En la final Ingeniería impuso amplia primacía, impulsado por Gamboa (el mejor jugador de la cancha) y explotando la perspicacia de Herrera, imparable en el contragolpe. Dominando el medio campo, los azules frenaron al veloz rival y obtuvieron segura garantía de éxito con dos goles de Herrera y un tercero excelente de Coirolo. La Escuela replicó duro, aunque muriendo sus intentos en la serenidad de la zaga (Magnone-Bozzolo) y recién al expirar pudo Santelli descontar. Los ya nombrados, H. Fernández, Tricotti y Cousillas se destacaron en Ingeniería. Pérez y Santelli en la Naval.

El equipo campeón formó con Manfredi, Magnone y Bozzolo; R. Diez, Gamboa y Damasco (Damonte); Coirolo (Curutchague), H. Fernández, (A. González), Herrera, Cosco y Cousillas (Tricotti). Resultado final: 3 a 1.

# Fútbol de A.D.I.C.

Resultados del fútbol liceal en el campeonato organizado por la Asociación Deportiva de Instituciones Católicas (2ª fecha):

**PRIMERA DIVISION:** Sagrado Corazón 3 San Juan Bautista 2; Secco Illa 3 Zorrilla 1; Colegio Pío 1 Pedro Poveda 0; Santa María W0 Santa Rita Aus.

**SEGUNDA DIVISION:** San Francisco de Sales 3 Misericordistas 2; Secco Illa 3 Zorrilla 2; Santa María 5 Santa Rita 1.

**TERCERA DIVISION:** Misericordistas 1 San Francisco de Sales 0; San Juan Bautista 1 Sagrado Corazón1; Sagrada Familia 5 Zorrilla 1; Santa Rita 2 Santa María 1; Pedro Poveda 0 Colegio Pío 4.

**CUARTA DIVISION:** Santa María 2 Santa Rita 0; Colegio Pío 1 Pedro Poveda 0; Sagrada Familia 3 Zorrilla 3; San Francisco de Sales 4 Misericordistas 3; Sagrado Corazón 2 San Juan Bautista1.

Los jugadores expulsados deben concurrir el próximo miércoles a las 18 horas al Tribunal Arbitral que lo integran: Presidente Cnel. R. Orozco E. Donato y G. Nin.

**TABLAS DE POSICIONES**

**1º DIVISION**

| Institutos | pj. | pg. | pe. | pp. | pts |
|---|---|---|---|---|---|
| Secco Illa | 2 | 2 | — | — | 4 |
| Santa María | 2 | 2 | — | — | 4 |
| S. Corazón | 2 | 2 | — | — | 4 |
| C. Pío | 1 | 1 | — | — | 2 |
| La Mennais | 1 | 1 | — | — | 2 |
| P. Poveda | 2 | 0 | — | 2 | 0 |
| Zorrilla | 2 | 0 | — | 2 | 0 |
| S. Rita | 2 | 0 | — | 2 | 0 |
| San F de Sales | 1 | 0 | — | 1 | 0 |
| S. J. Bautista | 1 | 0 | — | 1 | 0 |

**2º DIVISION**

| Institutos | pj. | pg. | pe. | pp. | pts |
|---|---|---|---|---|---|
| S. María | 2 | 2 | — | — | 4 |
| S. Rita | 2 | 1 | — | 1 | 2 |
| San F de Sales | 2 | 1 | — | 1 | 2 |
| Misericordistas | 2 | 1 | — | 1 | 2 |
| S. Corazón | 2 | 1 | — | 1 | 2 |
| C. Pío | 1 | 0 | — | 1 | 0 |
| Zorrilla | 2 | 0 | — | 2 | 0 |
| La Mennais | (sin debutar) | | | | 0 |
| S. Illa | 2 | 1 | — | 1 | 2 |

**3º DIVISION**

| Institutos | pj. | pg. | pe. | pp. | pts |
|---|---|---|---|---|---|
| C. Pío | 2 | 2 | — | — | 4 |
| S. Familia | 2 | 1 | 1 | — | 3 |
| S. Rita | 2 | 1 | 1 | — | 3 |
| Misericordistas | 2 | 1 | — | 1 | 2 |
| S. María | 2 | 1 | — | 1 | 2 |
| Zorrilla | 2 | 1 | — | 1 | 2 |
| La Mennais | 1 | 1 | — | — | 2 |
| S. J. Bautista | 1 | 0 | 1 | — | 1 |
| S. Corazón | 2 | 0 | 1 | 1 | 1 |
| P. Poveda | 2 | 0 | — | 2 | 0 |
| S. F de Sales | 2 | 0 | — | 2 | 0 |

**4º DIVISION**

| Institutos | pj. | pg. | pe. | pp. | pts |
|---|---|---|---|---|---|
| C. Pío | 2 | 2 | 0 | 0 | 4 |
| S. María | 2 | 2 | 0 | 0 | 4 |
| Zorrilla | 2 | 1 | 1 | 0 | 3 |
| La Mennais | 1 | 1 | — | — | 2 |
| San F de Sales | 2 | 1 | — | 1 | 2 |
| S. Rita | 2 | 0 | 1 | 1 | 1 |
| S. Corazón | 2 | 1 | — | 1 | 2 |
| S. J. Bautista | 1 | 0 | — | 1 | 0 |
| P. Poveda | 2 | 0 | — | 2 | 0 |
| Misericordistas | 2 | 0 | — | 2 | 0 |
| S. Familia | 2 | 0 | 2 | 0 | 2 |

**PROXIMA ETAPA**

Sábado: La Mennais Santa Rita (1ª; 2ª; 3ª y 4ª) División). San Fco. de Sales Col. Pío (1ª; 2ª; 3ª y 4ª División). Sagrado Corazón Santa María (1ª; 2ª; 3ª y 4ª División). Zorrilla Pedro Poveda (1ª; 3ª; y 4ª División). San Juan Bautista Misericordistas (3ª y 4ª División). Libres: Secco Illa y Sagrada Familia.

**BASQUETBOL:** Cerrada ya la inscripción, el campeonato comenzará el próximo viernes.

PEDIDOS CONCRETOS

MUY URGENTES

A) CASA GRANDE, con fondo, zona Cordón, Parque Rodó, Aguada, o similar, necesitamos para negocio inmediato.

B) HORIZONTAL en Centro o Cordón, con living comedor, dos dormitorios, baño completo y cocina, necesitamos para negocio inmediato.

OFERTAS A:
CENTRAL DE INMUEBLES
DEL URUGUAY

JUNCAL 1418 casi RINCON. - Tel. 980416
— Días hábiles de 10 a 18 horas. —

# EL FUTBOL

## LAS PATAS DE LA SOTA

Escribe
**ERASMO A. FRIED**

## Ya llegamos al colmo

**LA verdad que bastante tiempo atrás se le empezaron a ver las patas a la sota. Hace ya mes largo escribiamos que, de pedirse la ayuda del Estado, se lo dijera claro y rápido. Y que rápido y claro se expusiera lo de Rocha y Montero.**

**Todo se dio de acuerdo a lo previsto. A último momento se dice que sin el socorro estatal resulta imposible ir al mundial lo que, en buen romance, significa poner al país po co menos que al borde de la guerra civil**

**Nada nuevo ha sucedido en el mes de mayo. La huelga de jugadores no resulta pretexto por haberse podido evitar de procederse con seriedad. La falta de partidos rentables tampoco. Las culpas las debe cargar el culpable y, por donde se mire, aparece uno solo.**

**La extorsión, incluso, va más allá. Y con la extorsión, la burla. Primero fue con Ancheta. Fueron y vinieron los delegados. Después Rocha, quien a estas horas debe tener las valijas prontas. Fueron y vinieron más delegados. Luego, Montero Castillo siguió la serie.**

**¿Es que no se sabía que no iban a alcanzar los fondos? ¿Para qué se insistió tanto respecto a lo solicitado por los jugadores? ¿tal vez por si pedían mucho y por ahí estaba el pretexto? ¿Y no se sabía, acaso, que había que contratar un seguro por intermedio de una empresa internacional?**

**Todo esto suena a burla o algo peor. Faltaría sólo publicar la lista de gastos efectuados para traer a quienes se sabía un imposible para quedar al descubierto la "responsabilidad y seriedad" de la dirigencia futbolera.**

ROCHA

MONTERO

# ETAPA SUSPENDIDA

La Comisión de la Copa Montevideo fijó para mañana y el jueves la etapa suspendida el domingo pasado. La cuarta fecha que debía jugarse el 30 y 31 se dilucidará el 6 y 7 de junio, mientras que el fin de semana se jugará la quinta fecha programada.

**— MAÑANA —**

Primeros encuentros: 13.20, fondo: 15.20 hs.

ESTADIO CENTENARIO
Selección - Defensor, y Nacional - Racing.
Jueces: Peña Rocha, Benedetti y Guerrero.

PARQUE NELSON
Progreso - Wanderers, jueces: Ucha, Blanco y Fernández.
Rampla Juniors - Miramar, jueces: Sánchez, Pintos y Sampayo.

EL FORTIN
H. Buceo - Rentistas, jueces: Dermidjian, Da Rosa e Ibarra.
Sud América - Cerro, jueces: Fortunatto, Rodríguez y Pozzoli.

**— JUEVES —**

BELVEDERE
Danubio - Fénix, jueces: Coitiño, Baillo y Pereira.
Liverpool - Cerrito, jueces Palumbo, Ramírez y Raffaglio.

PARQUE PALERMO
Central - B. Vista, jueces: Leitón, Tinaglini y Saburrós.
SIET - Salus, jueces: Pazos, Cerullo y Muñoz.

# HOY BAGNULO NOMBRA LOS 22

En el día de hoy, a pedido de los neutrales, el D. T. celeste nombrará los 22 jugadores que irán a las Eliminatorias. Hay figuras en duda pero anoche se aseguraba que serían: Santos, Aguerre, Correa, Olivera, Cabrera, Masnik, De Simone M. González, Ubiña Cardaccio, Soria, Zoryez, Aparicio, Cubilla, Bertocchi, Espárrago, De Lima, Morena, Rey, Maneiro, Milar y Romeo Corbo.

**MAÑANA ANTE DEFENSOR**

Mañana la selección jugará la preliminar del encuentro por el Ciudad de Montevideo entre Nacional y Racing, enfrentándose al equipo de Defensor, tal vez como última práctica de fútbol antes de la partida.

**PRACTICA DE AYER**

Gimnasia, piques, remates a las vallas y posteriormente fútbol fue el trabajo de la selección ayer con la dirección de Bagnulo y Palesse. Se jugaron dos tiempos de 50' convirtiendo en el primer tiempo Rey y Espárrago para los rojos y Soria y De Lima para los verdes. En el complemento Morena (2) para los verdes y Rey para los rojos. Los rojos actuaron con: Aguerre (Santos), Olivera, Masnik, Ubiña, Cardaccio, Zoryez, Cubilla, Espárrago Rey, Maneiro (Milar) y Corbo. Los verdes con: Santos (Correa), Cabrera De Simone, González, Soria, Aparicio, Castillo, Bertocchi, Morena De Lima y Vasconcellos.

**PARTIDOS EN CENTROAMERICA**

Todo depende de lo que Valdez haya concretado en Guatemala y Costa Rica. Porque una vez descartado Honduras, se recibió anoche llamada de Haití ofreciendo un encuentro por 10.000 dólares más pasajes de Bogotá-Puerto Príncipe y 50 % de los pasajes Pto. Príncipe - México. De ser igual o mejor la propuesta centroamericana se optaría por ésta porque está en camino a México. Además, se espera ratificación de lo de Haití por telegrama.

**SE VAN EL DOMINGO**

El domingo por Aerolíneas partía la delegación celeste que iría presidida por Felisberto Carámbula y llevaría de delegado al Ing. Del Campo, delegado de Danubio.


Universidad de la República

FACULTAD DE INGENIERIA Y AGRIMENSURA

BEDELIA

INICIACION DE LOS CURSOS CORRESPONDIENTES AL 1er. SEMESTRE DE LA CARRERA DE AGRIMENSURA, PARA EL PRESENTE AÑO LECTIVO.-

Se pone en conocimiento de los interesados, que el próximo LUNES 28 del corriente, a las 8 hs., se iniciarán los referidos cursos.

Presentarse en el 5to. piso de esta Casa de Estudios Av. JULIO HERRERA Y REISSIG 565.

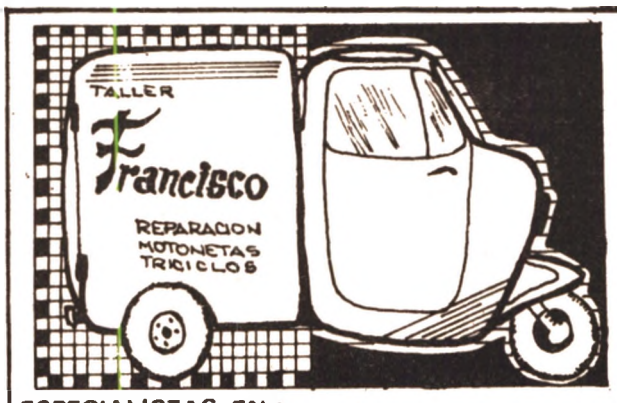


ESPECIALISTAS EN :
ISO - LAMBRETTA - VESPA - CARPELA
ORSETO - BAMBI - TRICICLOS
TALLER FRANCISCO
CAMINO ARIEL 4936
TEL. 33110-34067

EN "18" CASI EJIDO ESTA
« EL MESON DEL CLUB ESPAÑOL »
ALMUERZO Y CENA TODOS LOS DIAS
SABOREE LA EXCEPCIONAL
PAELLA
CON AUTENTICO SABOR ESPAÑOL
Y OTRA ESPECIALIDAD:
LOMO DE BROTOLA AL ROQUEFORT
RESERVAS al 91 51 45 - 8 56 63
18 DE JULIO 1332 casi Ejido

LA BOTICA DEL DUENDE
TODO PARA REGALAR

— Posters
— Cotillón
— Juguetería
— Papelería
— Fantasías

ARBOL "XILEPTICO"
VENTA POR MAYOR
PARAGUAY 1394 Tel. 98 52 39

# LANZA SU ULTIMO S.O.S.

CON una solicitud de apoyo económico al gobierno por un monto de setenta y dos millones de pesos so pena de no concurrir a disputar las Eliminatorias, la Asamblea de Clubes ratificó finalmente anoche, lo actuado por el Ejecutivo, tras intenso debate. Además, por ser "caros" se desecharon las incorporaciones de Pedro Rocha y Montero Castillo, y se rechazaron los pedidos de aumentos en retribuciones solicitadas por los jugadores, aunque se facultó al Ejecutivo a proseguir negociando con ellos.

Oficialmentes prevé un déficit de NOVENTA MILLONES de pesos hasta fin de año, pero éste facilmente llegará a CIEN si la venta de entradas y la televisión no llegan a producir los 30 millones previstos en el presupuesto.

**EL INFORME QUERALTO**

Queraltó fue el encargado de presentar el informe de la situación financiera por la que atraviesa la AUF.

**"La situación financiera es tan tremenda que pone en peligro la concurrencia a las Eliminatorias si no se contara con la ayuda del Estado. El déficit previsto hasta fin de año es de 90 millones, pero en caso de clasificarnos, los ingresos de Uruguay serían del orden de los 500.000 dólares, lo que bien justifica un pedido de apoyo para devolverlo a posteriori. En esto no incluimos los costos de los jugadores Rocha y Montero que la Asamblea decidirá si los traemos o no. La situación es clara: hay que financiar noventa millones hasta fin de año que serán reembolsados si logramos estar presentes en Alemania".**

Queraltó sostuvo que el aumento que quieren los seleccionados traería aparejado otro descubierto del orden de los treinta millones (diferencia entre lo que se pretende pagar ahora y lo que solicitan los jugadores).

Damos a continuacion algunas impresiones de los delegados:

FARACCO (Wanderers): **Lo cierto es que con este informe robustecemos nuestra impresión y lo que no nos explicamos es la demora en llamar a los clubes... Esto de la participación en el Mundial debe ser declarado empresa nacional y que, como no tenemos otra salida, debemos concurrir al Estado para la financiación de la concurrencia".**

PAOLILLO: **"Hay que diferenciar tres problemas: 1) Recursos y financiación; 2) retribuciones del plantel y 3) contratación de Rocha y Montero. A mi juicio el primero elimina a los otros dos problemas. Debemos ser muy moderados en los gastos y no podemos dar lo que no tenemos. Esto no merece nuevas consultas sino definiciones".**

ODDONE

PIZZO

PIZZO: **"La opinión del Ejecutivo es que no resulta atinado aumentar los egresos ni con contratos de jugadores que están en el exterior ni con aumentos de sueldos a los jugadores.**

**LO DE ROCHA Y MONTERO**

QUERALTO: **"Montero estaba dispuesto a jugar por el mayor sueldo que se pagara en la selección. El sábado nos enteramos que lo que quería Independiente era el pago de 10 millones que incluía el pago por lo de Pavoni, con el 50 % al contado y el resto al terminar las Eliminatorias. Todo esto sin contar un seguro de 100 millones que se iba a realizar en Uruguay, y cuyo costo era de medio millón.**

PIZZO: **"Lo que pretendía Rocha era igual a la mayor retribución. Nos enteramos después que en Brasil querían que se hiciera un seguro de 300.000 dólares que San Pablo exigió que fuera endosable al club y realizado en Brasil.**

ODDONE: **Ante todo esto hablé con Brasil y le pedí a Rocha que averiguara algo más. Hasta hoy a las seis de la tarde no he podido comunicarme con él...**

LARREA Y LATORRE: **Seguir con ésto es contraproducente.**

FREIRE BACCINO (Rentistas): **¿Qué opina el DT de todo esto?.**

PIZZO: **El técnico expresó que a los jugadores los necesitaba hace quince días, pero que ahora ya es inconveniente.**

W. RODRIGUEZ (B. Vista): **Estamos en contra: primero porque el técnico no ha dicho oficial y públicamente que no los necesitaba. Todos sabemos que se necesita a Rocha: en todo negocio hay que invertir. No traerlo significaría la muerte quizá para nuestro fútbol. Por eso decimos que es fundamental que viaje a Brasil un delegado para tentar una última posibilidad. Wagner Rodriguez pide posteriormente que la opinión del DT figure en actas.**

LARREA

LARREA: **El Ejecutivo ha estado remiso sin duda. Dos meses atrás pudo haber sido enfocado esto de otra manera; ahora no quedan otras salidas. Además, eso de jugar tres partidos en México por 180.000 dólares, con tiempo a nadie se le podía ocurrir.**

CASTRO QUINTELA: **Acá siempre hay que resolver como manotón de ahogados. Hace un año que River dijo que todo esto sucedería.**

Moraleja: Sólo Bella Vista votó para traer —o seguir con las gestiones— a Rocha y Montero.

**NO AL PEDIDO DE LOS JUGADORES... PERO**

Oddone aclaró que todos los contactos con los jugadores habían sido en clima cordial y que ellos mismos aclararon que no había intenciones de plantear situación conflictual.

Por unanimidad se acordó rechazar el petitorio de los jugadores que arrojaría un déficit más del orden de los 30 millones, pero facultando al Ejecutivo para seguir las trativas a pedido de Nacional.

**CUARTO INTERMEDIO**

Luego se pasó a cuarto intermedio —sin fecha— para analizar detenidamente el petitorio que se elevará al Estado a fin de que éste colabore con la selección y con la AUF.

Como dijo un empleado de la Asociación: "Es como hacer ver ante la opinión pública de que si Uruguay no va a las Eliminatorias, la culpa la tienen los jugadores y el gobierno".

## UNIVERSIDAD DE LA REPUBLICA FACULTAD DE INGENIERIA Y AGRIMENSURA

Rpartido Nº 273|73
25 de Mayo 1973

La Facultad de Ingeniería y Agrimensura, llama a aspirantes para la provisión interina de los siguientes cargos docentes:
LLAMADO Nº 279. Exp. 24.663 — Ayudante del Instituto de Física.
CARGO: Nº 470
GRADO: 1 — 20 hs. semanales
SUELDO: $ 59.200.
BASES: En Repartido Nº 568|71
VENCIMIENTO: 5 de Junio 1973. Hora 12.
LLAMADO Nº 280. Exp. 24.633 — Ayudante del Instituto de FISICA.
CARGO: Nº 432
GRADO: 1 — 20 hs. semanales
SUELDO: $ 59.200.
BASES: En Repartido Nº 568|71
VENCIMIENTO: 5 de Junio 1973. Hora 12.

SECCION PERSONAL

## UNIVERSIDAD DE LA REPUBLICA FACULTAD DE INGENIERIA Y AGRIMENSURA

Repartido Nº 274|73
25 de Mayo 1973

La Facultad de Ingeñiería y Agrimensura, llama a aspirantes para la PROVISION INTERINA de los siguientes cargos docentes:
LLAMADO Nº 278. CARGOS: 509 y 556. Asistentes del Ins. de Ingeniería Civil, para colaborar en los cursos de Taller del Ciclo Técnico.
GRADO: 2 — 30 hs. semanales
SUELDO: $ 115.400.
VENCIMIENTO: 5 de Junio de 1973.
LLAMADO Nº 281. Exp. 24.664 — Ayudante del Instituto de Matemáticas y Estadística.
CARGO: Nº 523
GRADO: 1 — 20 hs. semanales
SUELDO: $ 76.900.
BASES: En Repartido 363|71
VENCIMIENTO: 5 de Junio de 1973.

SECCION PERSONAL

# DE SANTIAGO PUEDE SALIR EL CAMPEON

SEMENEWICZ — Figura importante en la estructura de los rojos de Avellaneda.

SANTIAGO, (A.F.P.). — Expectación que ha sobrepasado el mundo del deporte ,existe en todo el país por el partido futbolístico definitorio, en la final de la Copa Libertadores de América.

A las 20.30 hs. locales (00.30 hs. GMT) se efectuará en el Estadio Nacional de aquí, el partido de revancha que puede ser el definitivo, entre el campeón del fútbol chileno Colo Colo y el argentino, Independiente, tres veces Campeón de América.

En el primer partido efectuado el martes 22 último, en Buenos Aires, se produjo un empate a un gol. En el caso de repetirse el empate, Colo Colo e Independiente deberán efectuar un tercer cotejo en cancha neutral.

Por acuerdo ya adoptado, ese encuentro se efectuará en Montevideo, dentro de 48 horas, es decir el jueves próximo.

Dada la importancia del cotejo, se hallan en Santiago los miembros de la Comisión de Arbitros de la Confederación Sudamericana de Fútbol, Aurelio Bosolino, de Argentina y José María Codesal, de Uruguay, que junto con el chileno Adolfo Reginatto supervigilarán el partido entre Colo Colo e Independiente.

El interés que ha despertado no sólo en la afición sino en todos los chilenos este cotejo, tiene su raiz en que por primera vez Chile disputa las finales de la Copa Americana.

Los jugadores de Colo Colo, que estaban concentrados en Viña del Mar, balneario en el Pacífico a 140 kms. al noroeste de Santiago, llegaron a esta capital. Todos se muestran muy optimistas y aseguran que mañana ganarán a Independiente.

En Colo Colo, definitivamente no jugará el delantero Sergio Ahumada, quien está castigado por un partido. Ahumada fue expulsado por el juez uruguayo Lorenzo, en el partido que se jugó el martes en Buenos Aires.

DETALLES. — Colo Colo - Independiente. Jugarán en el Estadio Nacional de Chile. (Entradas agotadas: 70.000 personas). Jueces: Ramón Barreto (Uruguay), Romualdo Arpi (Brasil) y Teodoro Romei (Paraguay). Equipos probables:

**COLO COLO:** Neff; Herrera y González; Galindo, Lara y Silva; Caszelly, Osorio, Messen, Reynoso y Véliz.

**INDEPENDIENTE:** Santoro: López y Sa; Commiso, Martínez y Pavoni; Balbuena, Raimondo, Giachello, Semenewicz y Mendoza.

**CITA SCARONE**

LIMA, 28. (AFP). — El entrenador Roberto Scarone convocará el 16 de junio a la selección peruana con miras al partido decisivo con el representativo chileno por las eliminatorias del mundial, fijado para el cinco de agosto en Uruguay.

Tras señalar que las prácticas comenzarán el 18 entrante, el técnico expresó su seguridad en la victoria nacional sobre Chile, pero no por ello dejo de señalar que el escuadrón del vecino país es fuerte.

BARRETO

SU CALEFACCION
Evite problemas
hágala revisar
Reparamos y limpiamos
AHORRE
20 a 50o|o de combustible.-
TEL. 41.18.88

# PEÑAROL: HUMO GRIS

BLANCO

Hasta esta madrugada estuvo sesionando el comando aurinegro sin llegar a una solución concreta en lo que respecta a la designación del DT de su plantel. La incertidumbre en algunos candidatos, hace cada vez más firme la posición de Juan Faccio al que se le renovaría el contrato que finaliza dentro de dos días. El cuarto intermedio se abrirá mañana a las 13 y se espera que esté presente el Cdor. Damiani.

Se confirmaron por parte de Damiani desde Madrid dos partidos en Portugal ante Oporto y en Alemania ante Dusseldorf . Se espera concretar algún partido más para la primera quincena de agosto.

**MONTERO Y OTROS**

Montero proseguiría su actuación en España. El contratista Guijarro lo ofreció al Zaragoza en 90.000 dólares. El viernes resolverá el club español.

El pase de Perrone está prácticamente en Francia. La directiva decide esta noche la transferencia del ex danubiano.

Esta semana se va Enrique Alfano y esta noche en Huracán esperan el giro con el monto del pase.

Andrés Salazar, ex Defensor, pedirá pase para Cerrito en los próximos días, al regresar de Cilombia.

**SE BUSCA A BLANCO ..**

Del contratista no se tienen noticias, del jugador, no se sabe siquiera donde está. Blanco ha desaparecido; unos dicen que está en Francia, otros sostienen que se fue para España.

**CERRO PERDIO EN BAGE**

Ayer de madrugada regresó la delegación cerrense que jugó ante el Guaraní de Bagé el encuentro revancha al que ganara en el Tróccoli. Ganaron los brasileños por 2 a 0, informándose que los albicelestes llegaron prácticamente extenuados a la ciudad brasileña. Ante una selección de Alegrete empataron 2 a 2.

ASIGNACIONES FAMILIARES
Caja Nº 2
COMERCIO

La Caja de Asignaciones Familiares Nº 2 "COMERCIO" comunica a sus Atribuarios que la entrega y recepción de los certificados para CONTROL DE ESTUDIOS, se efectuará de 8 a 12 horas en las siguientes fechas:

RECEPCION EN CAJA

Años 1889 a 1921 el 21 de mayo
" 1922 a 1926 el 22 de mayo
" 1927 a 1929 el 23 de mayo
" 1930 a 1932 el 24 de mayo
" 1933 a 1934 el 25 de mayo
" 1935 a 1937 el 28 de mayo
" 1938 a 1939 el 29 de mayo
" 1940 a 1942 el 30 de mayo
" 1943 al final: 31 de mayo

Comunicamos a las Empresas que dentro de las fechas mencionadas una sola persona puede recibir y luego entregar los certificados de la totalidad de sus compañeros.

Universidad de la República
FACULTAD DE DERECHO Y CIENCIAS SOCIALES
SECRETARIA
REPARTIDO Nº 350|73

Ante la privación de libertad que sufre el Profesor de esta Casa de Estudios, Esc. Augusto Bessouat, la Facultad de Derecho y Ciencias Sociales reclama que el mismo sea de inmediato puesto en libertad o sometido al Juez constitucionalmente competente.

Montevideo, 23 de mayo de 1973.

TEJEDORAS

Máquinas de tejer todas las marcas de 1 y 2 fronturas
VENTAS — RECAMBIOS — REPUESTOS Y REPARACIONES
MENGUADORES IRROMPIBLES Y DESARMABLES
No devane más ni lana ni dralon.
Ahora coloque a su máquina parafinador directo.

DIVE — DIMBOGAR S. R. L.
EJIDO 1537 casi PAYSANDU - TEL. 8 82 35

COOPERATIVA OBRERA

Hacemos construcciones, reformas, instalaciones eléctricas; sanitarias, pinturas en general. Damos precios con materiales o por mano de obra. Amplias referencias.

Tel. 78.18.66. Sr. LUIS FERNANDEZ

USTED

..También puede aprender a bailar bien y rápido con LOPEZ y Ella. clase a usted, solo. Enseña Nancy Castillo. 18 de Julio 961 piso 3º. Atienden de: Lunes a Viernes 15 a 21 horas. Solicite informes y prospectos.

SE EXTRAVIO PERRA
Policía, lomo negro; patas, pecho y cabeza marrones.
Responde al nombre de Aúna. *Sufre epilepsia*, está en tratamiento veterinario.
Se gratificará a quien otorgue datos.
Teléf. 20 42 20

OFFSET HOY
J. C. Gómez 1243

HACEMOS SEMANARIOS, REVISTAS, PUBLICACIONES SINDICALES, ETC.

EN OFFSET ES MAS FACIL Y MAS RAPIDO

¡HAGALO EN OFFSET!

**SUB SEDE.** Gimnasio del Club Praga, de Mercedes, donde intervendrán seis representaciones en busca de clasificarse para la ronda final, del Campeonato Mundial Femenino de Voleibol.

# MUNDIAL DE VOLEIBOL

Sigue a gran ritmo, las reuniones en la Federación de Voleibol con motivo de la organización del Mundial Femenino. Regularmente, cada día, las Comisiones estructuran su actividad, dando forma a distintos detalles.

CAMPEONATOS NACIONALES: Tacuarembó concentrará los 16 equipos finalistas de los Campeonatos Nacionales Femenino y Masculino.

La FUVA hace un llamado a todas las Federaciones para regularizar su situación antes del 31 de Julio, a fin de determinar cuales son las habilitadas para intervenir en las eliminatorias de los Nacionales. En Tacuarembó, dirimirán las instancias finales, ocho representaciones de cada categoría. Las fechas de las eliminatorias y fase final, se dispondrán una vez regularizada la situación de las distintas Federaciones.

# Mejor tarde que nunca

En la noche del domingo, fuimos a esperar a la delegación celeste. Como es bien sabido, han venido anticipadamente de Perú, (donde finalizaron en noveno lugar), del Festival Mundial de Básquetbol. Eran nueve equipos; la última ubicación fue de Uruguay, como ya lo preveíamos. Pero lo más importante, luego de escuchar varias declaraciones, es rescatar algo con respecto al futuro. Es bien sabido que en julio, tendremos, en Bogotá, el próximo Sudamericano de Selecciones. También se sabe que, los dos mejores teams clasificados de allá irían al mundial de 1974 en Puerto Rico. Entonces preguntamos: ¿con qué chance cuenta la celeste, a partir de ahora, punto cero, luego de esta triste experiencia? Y sacamos las siguientes conclusiones, de acuerdo a las manifestaciones de los viajeros:

Primeramente, se nos dio la razón, que Uruguay con este equipo no llega a ninguna parte. Como saldo, quedó unanimemente la muy buena actuación del capitán seleccionado Atilio Caneiro. Aparte de su aporte, el de algunos jugadores, como D. Vannet y D. Wenzel, quienes, cuando actuaron, lo hicieron con eficiencia. Las figuras que iban con mejor cartel, no rindieron lo esperado, desagradando su labor a muchos. Incluso, sabemos confidencialmente, que hay jugadores que han ido al viaje por el Brasil o a éste por Perú, que no serán tenidos más en cuenta por el técnico.

Al tener que haber cambios, al borrar y empezar de vuelta, hay que ir con pasos firmes.

Creemos que lo más firme, es citar a jugadores de categoría internacional como Arrieta (previo levantamiento de su suspensión), que aporte su cuota de calidad y experiencia en clase de enfrentamientos que duelan. AHernández, que aunque mida 177 cms. más o menos, sabemos que es cuota de gol, y que cualquier técnico lo querría en su equipo. A Gadea, quien luego de su larga trayectoria, sigue siendo el mejor "uno" de nuestro medio, a quien cada vez que lo vemos le conocemos una "nueva", para dejar con chance de gol a sus compañeros. A Pisano, cuya presencia es muy importante e influyente en una selección, por su seguridad y oficio, que tanto le hacen falta a elementos del novel plantel.

A éstos valores, si le agregamos, los que estarían jugando en Argentina, caso V. Rodríguez e Irrazábal, más Caneiro, Vanet y Wenzel y algunos del actual plantel —que todavía no encontraron su mejor forma a nivel internacional—, se podrá esperar mucho. Por lo menos, creemos, para que Uruguay se encuentre en los dos primeros puestos del cetro sudamericano que tanto anhelamos. Esperamos que se haga algo de lo que piensa, para volver el camino de nuestra recuperación.

QUIQUE

# INDIANAPOLIS

INDIANAPOLIS (INDIANA) EE. UU.— Recién hoy se largará la carrera de Indianápolis. Ayer se suspendió después del accidente que se produjo a los pocos segundos de iniciarse la competición, en la que intervenían 33 bólidos.

En el accidente chocaron siete coches, como consecuencias de las condiciones resbaladizas de la pista. Se desconoce hasta el momento si alguno de los pilotos resultó herido en el accidente.

Desde primeras horas del lunes una persistente lluvia hizo posponer tres veces el inicio de la carrera, hasta que las autoridades de la competición decidieron dar curso a la prueba con cuatro horas de retraso sobre la hora prevista (15.00 GMT).

Sin embargo, después del accidente y dadas las malas condiciones de la pista del autódromo, se ha decidido finalmente suspender la carrera hasta mañana.

Más de trescientas mil personas se habían congregado esta mañana en el autodromo de Indianápolis para presenciar la famosa carrera automovilística, con premios de más de un millón de dólares, de los que 250.000 serán para el ganador.

Se espera que este año alguno de los pilotos participantes supere el record de velocidad de 262 kilómetros por hora establecido el año pasado por Mark Donohue, en las doscientas vueltas del recorrido a lo largo de los 4,2 kilómetros del autódromo de Indianápolis.

# PRUEBA CICLISTA

Sobre un total de 120 quilómetros competirán los ciclistas de Primera y Segunda Categorías, en la última prueba de la temporada 72-73. La misma estará a cargo del Club Fénix, quien respalda a la Sociedad Hijos del Mar, que auspicia la misma, dentro del marco de su mes aniversario.

Se largará a las 8.30 desde Cno. Maldonado y Cuchilla Grande, y el recorrido será: C. Maldonado, Ruta 8, Soca, Circunvalación a la Plaza, Ruta 8, Ruta 82, Empalme Olmos, Ruta 82, Ruta 74, Suárez, Ruta 8, Cno. Maldonado, para finalizar en Pirineos a 200 metros de Cno. Maldonado.

# CAMPEONATO DE BARRIOS

Se postergó la iniciación del Campeonato de los Barrios, en boxeo amateur, al presentar renuncia los tres integrantes del Colegio de Arbitros, José Ma. Martínez, Sergio Lagos y José Goycoechea. Hasta el momento registraron su participación 90 Novicios Absolutos, 32 Novicios y 55 Veteranos. El pesaje fue fijado para el 6 de junio de 19.30 a 21.30.

Para el viernes primero a las 19.30 en la Federación, se cita a los Jurados, Cronometristas y Jueces, por parte de la FUB. En su reunión de anoche, la FUB levantó la suspensión que estaba vigente a los mismos, luego de los hechos de público conocimiento, surgidos durante la disputa de los combates por la clasificación al Panamericano.

# ATLETISMO: RECORD EN MENORES

Falconi; en 50 metros, menores de 3a. durante la disputa del Torneo en homenaje a las autoridades del COI. En la oportunidad, el atleta del Cub Defensor registró 6 hs. 7|10.

Miguel Suárez intervendrá el próximo 23 de junio en la competencia que sobre 33 quilómetros se disputará en San Juan de Puerto Rico. Su designación surgió tras la conquista de la reciente marathon que organizara el Club Gloria.

Comienza el domingo la disputa del Campeonato Uruguayo de Travesías. Organiza su primera competencia, el Club Albión. Se largará a las 10 horas. El circuito es el siguiente: Marne, Luis A. de Herrera, Gra.. Flores, Br. Batlle y Marne nuevamente. Este circuito se circunvalará en 7 oportunidades.

## CONSEJO NACIONAL DE EDUCACION

## CONSEJO DE EDUCACION SECUNDARIA BASICA Y SUPERIOR.

El Consejo de Educación Secundaria Básica y Superior en sesión del 24 de mayo cte., dictó las siguientes normas para proceder a la regularización de Profesores Precarios, por aplicación del artículo 410 de la ley Nº 14.106.

I) — 1º) Vencido el plazo de inscripción, la Oficina de Concursos de Montevideo y los Institutos o Liceos del Interior remitirán de inmediato a la Dirección General del Consejo de Educación Secundaria Básica y Superior, los formularios extendidos por los interesados, debidamente ordenados por asignatura.

2º) Los Departamentos de Personal Docente de Capital e Interior, en foja agregada a cada formulario, registrarán la antiguedad (años, meses y días) con especificación de los períodos de actuación de cada aspirante.

3º) La Dirección General de Educación Secundaria, previa consulta con la Jefatura de Inspección Docente, designará un Tribunal que será integrado por tres Inspectores que representen a sendos Departamentos de la Inspección.

Dicho Tribunal tendrá los siguientes cometidos:

a) Determinará en cada caso si el aspirante cumple con las condiciones que preceptúa la Ley, a saber: 1º) Tres años o más de actuación docente continua o discontinua. 2º) Actuación probada en los últimos tres años anteriores al 20 de marzo de 1973. 3c) Informe favorable de Inspección o Dirección.

b) Confeccionará una nómina —para cada asignatura— con los aspirantes que resulten beneficiados por la ley, ordenándolos en función del puntaje que surja del principio de antiguedad calificada. Para ello, tendrá acceso al legajo funcional de cada aspirante y a toda otra documentación que permita una mejor apreciación de los criterios contenidos en la ley, y en las normas aquí señaladas.

c) La nómina tendrá carácter nacional, pero junto al nombre del profesor se establecerá el o los Departamentos en que tuvo actuación.

II) El Consejo de Educación Secundaria Básica y Superior determinará, anualmente, el número de horas vacantes por Departamento y adjudicará en titularidad, con sujeción a lo que determinen las normas vigentes, el 50% de esas horas vacantes en base a las siguientes reglas: 1ra. Todo el país se tomará como una sola circunscripción a los efectos de la adjudicación de las horas vacantes. 2da. A cada docente se adjudicará el mínimo de los topes horarios que correspondan al respectivo grado de antiguedad (12, 12, 15, 15, 15, 12, 8) para los grados 1ro. al 7mo. respectivamente. 3ra. La adjudicación se hará siguiendo estrictamente el orden establecido en las respectivas nóminas. En caso de que el interesado no acepte los cargos ofrecidos, así lo establecerá por escrito y sus derechos se trasladarán al año siguiente. En caso de no expresar su voluntad en el plazo de tres días hábiles desde su notificación, se considerará igualmente como no aceptación. 4ta. Si se agotara la nómina de aspirantes y aun quedaran horas vacantes dentro del 50% establecido previamente, dicho excedente de horas se adjudicará siguiendo el orden preferencial de las nóminas, hasta completar el tope horario máximo. 5ta. En caso de que no existan horas vacantes, el docente no perderá sus derechos los que se transferirán al año próximo inmediato. 6ta. Agotado el número de horas vacantes y si un profesor no ha visto aún completado su tope máximo, tendrá prioridad para dictar horas de clase con carácter de suplencias. Del mismo modo, en caso de no existir horas vacantes, los aspirantes con derecho reconocido a ser regularizados por lo que determina la ley 14.106 artículo 410, tendrán prioridad para el dictado de suplencias, en la proporción establecida por dicha norma.

III) El Consejo dispondrá, sin perjuicio de las normas precedentes, todo aquello que fuere menester para la aplicación de la presente reglamentación".

PASO CARRASCO
CASA NUEVA
Construcción de Primera
2 dormitorios y demás comodidades, 2 piezas y churrasquera al fondo.
Teléfono 50 57 06

VAQUEROS
TODOS LOS TIPOS
BIMAR
COLON 1528

MONEDAS
Cotizamos mejor
PLATA - COBRE
NIQUEL
Yacaré 1591
Tel. 8 36 14

SUS SILLAS
AVERIADAS
QUEDARAN COMO
NUEVAS
POR POCOS $
Se fabrican a pedido
Camino
Durán 5456
COLON)
TEL. 30 03 33
SE ENTREGA A DOMICILIO

# ARGENTINA DIO EL A LA POLITICA DEL

## RDA Y NORDCOREA

**BERLIN, 29 (AFP). — Argentina y la República Democrática Alemana establecieron hoy relaciones diplomáticas, anunció un despacho de la agencia ADN fechado en Buenos Aires. La ADN informa que fue firmado en la capital argentina un comunicado conjunto entre el canciller de ese país, Juan Carlos Puig, y el vicepresidente del Consejo de la RDA, Gerhard Weiss.**

Weiss viajó a Buenos Aires para asistir a la toma de mando del presidente Héctor Cámpora.

Negociaciones posteriores fijarán las modalidades del establecimiento de relaciones, dice ADN.

Argentina es el quinto país latinoamericano que reconoce a la RDA.

Los otros fueron Chile (16 de marzo de 1971. Uruguay (24 de diciembre 1972); Perú (28 diciembre 1972) y Colombia (23 marzo 1972).

### CON COREA

BUENOS AIRES, mayo 29 (AFP). — Argentina y Corea del Norte decidieron establecer relaciones diplomáticas,anunció esta tarde aquí el presidente Héctor Cámpora.

El Jefe de Estado argentino hizo el anuncio al término de una entrevista que mantuvo con el vicepresidente de la República Popular de Corea, Kang Rjangur.

Este último asistió en Buenos Aires a las ceremonias de investidura del nuevo presidente.

Por su parte, Rjangur afirmó que el establecimiento de relaciones diplomáticas entre ambos países había sido uno de los objetivos de su visita a la Argentina.

Agregó que había invitado al doctor Cámpora, en nombre del presidente coreano, a visitar su país en el transcurso de corriente año.

### COMUNICADO

BUENOS AIRES 29 — (AFP) — Una declaración conjunta, con motivo de reanudarse las relaciones diplomáticas entre Argentina y Cuba, fue dada a conocer.

En el texto se dice que: "Ambos gobiernos reafirman sus respetos a los principios de soberanía, integridad territorial, autodeterminación y no intervención en los asuntos internos o externos de los Estados como fundamento de sus relaciones.

"Los gobiernos ratifican, igualmente, su voluntad de acordar todas las facilidades para asegurar, a la mayor brevedad, la reapertura de las respectivas embajadas en Buenos Aires y La Habana".

Uruguayos en Buenos Aires con nuestras banderas, juntos al pueblo hermano, festejando el inicio de la nueva etapa en la historia argentina.

OFFSET HOY
J. C. Gómez 1243

HACEMOS SEMANARIOS, REVISTAS, PUBLICACIONES SINDICALES, ETC.

EN OFFSET ES MAS FACIL Y MAS RAPIDO

¡HAGALO EN OFFSET!

## Allende: inmenso afecto

SANTIAGO, 29 (AFP) — El presidente socialista Salvador Allende, expresó hoy su reconocimiento por "el afecto y cordialidad" de gobierno y pueblo argentinos hacia los chilenos. El Jefe del Estado dijo algunas palabras ante los periodistas, al reasumir la presidencia de la República.

Allende regresó este mediodía a Santiago, luego de una permanencia de cinco días en Buenos Aires, donde participó en los actos de toma del mando del presidente argentino, Héctor Cámpora.

"Quiero expresar ahora el reconocimiento del pueblo y el gobierno chileno —dijo— por la forma deferente, cordial y afectuosa en que fuimos recibidos, tanto por el presidente señor Héctor Cámpora y colaboradores, como por el pueblo argentino".

Allende prosiguió: "Siempre tuve la certeza de que los argentinos me recibirían como el representante de un pueblo hermano", agregando a continuación: "pero quiero exteriorizar, que nunca pude imaginarme hasta donde llegarían las demostraciones de afecto del pueblo argentino, que sé perfectamente bien, eran destinadas a nuestro pueblo".

Además, hemos sido testigos de uno de los actos más trascendentes e importantes, como ha sido la trasmisión del mando en Argentina, el comienzo de una nueva etapa, estando representantes de todos los continentes, de todos los países, de todos los credos, de todas las razas, que han llevado la palabra solidaria al nuevo gobierno argentino", destacó.

Finalmente expresó: "Esta etapa marcará indiscutiblemente, entre Argentina y Chile, una intensificación y profundización de nuestros vínculos y, además, por cierto, una acción conjunta en lucha por una América Latina Independiente, libre y soberana".

URGENTE NECESITAMOS
CASAS — APARTAMENTOS — TERRENOS —
CHACRAS — CAMPOS — EDIFICIOS —
SOLARES EN BALNEARIO —
TASACIONES EN GENERAL SIN COMPROMISO
CONFIE A SU AGENCIA DE VIAJES MI TIO LA COMPRA Y VENTA DE SU PROPIEDAD
**Soriano 1142 — Tels. 98.47.45 — 98.12.17**

## GENTE

### Gromyko analiza conflicto

Se reunieron en Moscú el canciller soviético Andrei Gromyko y el ministro de relaciones exteriores egipcio Mohamed Hassan El Zayat, para analizar el conflicto árabe - israelí. El egipcio dio su posición y el soviético se inclinó por el cumplimiento de la resolución 242 del Consejo de Seguridad y la evacuación total de los territorios ocupados por parte de los israelíes.

### Abba Eban dio posición

El ministro israelí se inclina por la negociación libre con los estados árabes para solucionar el conflicto en el Medio Oriente.

No acepta la resolución 242 ni nuevas interpretaciones, aunque respeta el alto el fuego.

Considera de alto valor la visita del canciller alemán y Willy Brandt en el camino a la reunión de las Naciones Unidas.

### Picasso y su secuela

No sólo es famoso por su pintura, también se ha hecho famoso por sus conflictos amorosos. Para el seis de junio se espera una decisión judicial sobre los bienes del pintor, y la parte que le toca a tres hijos no legítimos, por lo que se oponen la viuda y su hijo legítimo. El inventario que se pide de los bienes debe ser con seguridad otro "fruto del amor".

# GOLPE DE GRACIA GENDARME YANQUI

## DOS AYUDANTES DE NIXON IMPLICADOS

WASHINGTON, 29 (ANSA - AFP) — Los abogados del Partido Demócrata proyectan presentarse esta semana en el Tribunal para solicitar que dos ayudantes presidenciales sean obligados responder preguntas sobre el encubrimiento del caso Watergate, supuestamente coordinado en la Casa Blanca.

El Partido Demócrata inició juicio civil multimillonario por los daños ocasionados por el allanamiento e intento de espionaje en su cuartel general situado en el edificio Watergate el 17 de junio.

Ehrlichman y Haldeman, que fueran los más cercanos colaboradores del Presidente Richard Nixon, rehusaron referirse a los acontecimientos posteriores al 17 de junio basándose en que la acción civil está relacionada sólo con el allanamiento.

Los defensores demócratas esperan presentarse el miércoles en el Tribunal para pedir que los dos asesores declaren todo lo que saben sobre el esfuerzo para encubrir el espionaje, admitido por la Casa Blanca.

Tras haberse suspendido durante una semana las audiencias públicas del Senado sobre el caso, los investigadores parlamentarios estudian ahora las operaciones de inteligencia sobre las personas dentro y fuera del gobierno.

James McCord, el culpado conspirador de Watergate, dijo al comité que mientras era jefe de seguridad para el comité de reelección de Nixon recibía casi diariamente informes de inteligencia elaborados por la división de seguridad del Departamento de Justicia.

La unidad fue establecida por la Casa Blanca para coordinar la información recopilada por las agencias gubernamentales regulares, incluyendo la Oficina Federal de Investigaciones (FB), la Agencia de Inteligencia del Pentágono y la Agencia Central de Inteligencia (CIA).

Estaba ligada, además, al equipo de la Casa Blanca establecido con el fin de detener la filtración de información secreta.

**LA HABANA, 29 (AFP). — La televisión cubana y "Juventud Rebelde", único vespertino habanero, anunciaron esta noche con énfasis y entusiasmo el restablecimiento de relaciones diplomáticas entre Argentina y Cuba. El editorial de la tv cubana subrayó por su parte que "el trascendental acontecimiento" acaba de dar "el golpe de gracia" al bloqueo impuesto a Cuba por Estados Unidos. De ese modo dio a entender que el ejemplo de Argentina y los otros siete países que tienen ahora relaciones con Cuba no dejará de ser seguido por otros países del continente sin que los EE.UU. o la Organización de Estados Americanos puedan impedirlo.**

Precisó a continuación que este acontecimiento así como las condiciones en las cuales se produjo "demuestran en forma gráfica e irrefutable los cambios que se han producido en América Latina" en los últimos diez años.

Entonces, declaró en sustancia el comentarista de la TV, los Estados Unidos obtuvieron por la presión sobre el gobierno de Argentina y de otros países latinoamericanos que, a pesar de la voluntad de sus respectivos pueblos, rompieran sus relaciones con Cuba.

Hoy día, en 1973, al contrario es por la voluntad del "pueblo hermano" de Argentina y por medio del presidente electo por el que se reanudan los lazos con Cuba, agregó.

A su vez "Juventud Rebelde", bajo un gran titular a todo lo ancho de su primera plana, publica a ocho columnas las informaciones cablegráficas que dan cuenta del acontecimiento, así como de las declaraciones de los presidentes Cámpora y Dorticós a este propósito.

En cuanto a un eventual comentario oficial del gobierno de Cuba habrá que esperar la edición de hoy del diario "Granma", órgano del Comité Central del Partido Comunista de Cuba.

**"SIN REMEDIO"**

WASHINGTON, 29 (AFP). — La decisión del presidente argentino Héctor Cámpora de restablecer las relaciones diplomáticas con Cuba fue menos sorpresiva en los medios oficiales norteamericanos y en los de la OEA de lo que pudiera suponerse.

Cámpora había anunciado su voluntad de restablecer relaciones normales con Cuba repetidas veces, y esta decisión se dio por adquirida cuando invitó a título personal al presidente de la república cubana, Osvaldo Dorticós, a Buenos Aires para asistir a su investidura.

Cámpora seguramente informó de ello por anticipado al secretario norteamericano de estado William Rogers, que representaba al presidente Richard Nixon en la ceremonias de Buenos Aires.

Por otro lado, la hostilidad de Estados Unidos hacia el régimen cubano ya no es tan acusada como antaño. El acuerdo para la represión de la piratería aérea fue considerado, a despecho de los desmentidos oficiales, como un primer signo de reconocimiento de las realidades, políticas y geográficas.

Rogers no vaciló en su periplo por América Latina y el Caribe, que terminó hoy, en visitar dos países que reanudaron las relaciones con Cuba, Perú y Jamaica, y otro, México, que nunca las rompió.

A estos tres países, que "desobedecieron" a la resolución de la O.E.A. (Organización de Estados Americanos) de 1964, se añaden Chile, Trinidad y Tobago, y Barbados.

El gobierno norteamericano se encuentra por tanto, se estimaba hoy aquí, ante una situación que tiene cierto parecido con su oposición a la entrada de China Popular en las Naciones Unidas.

El hecho de que Rogers haya ido a Buenos Aires, sabiendo perfectamente te cuales eran las intenciones del presidente Cámpora, que se haya entrevistado, en Buenos Aires también, con el presidente de Chile, Salvador Allende, demuestra que la política norteamericana está tratando de ajustarse a las "realidades" de la nueva América Latina, como trata de hacerlo con las de la nueva Europa.

**Ministerio de Salud Pública**

Se llama a aspirantes para la provisión interina del cargo de DIRECTOR del LABORATORIO CALMETTE (Preparación de vacuna BCG).

El cargo es de dedicación exclusiva, con una remuneración mensual de $ 300.000.

Las inscripciones se recibirán en la Dirección de SAIPA (Servicio de Asistencia y Preservación Antituberculosa), calle MAGARIÑOS CERVANTES s/n, esquina RIZAL (dispensario Nº 9), de 10 a 12 y de 16 a 17 horas.

El plazo de inscripción vence el 5 de junio.

**ZURCIDOS INVISIBLES**
JACKSON 1306
Tel. 4 64 78

# BANZER DICTADOR OMNIPOTENTE

**LA PAZ, 29 (AFP-ANSA). — El Presidente Banzer asumió el Comando en Jefe de las Fuerzas Armadas e introdujo radicales cambios en la institución militar, en una acción destinada a fortalecer su régimen y a asegurarle respaldo castrense. Las decisiones omnipotentes del Presidente fueron ratificadas por decretos poco después de haber sido aceptada la dimisión del General Joaquín Zenteno Anaya, uno de los más severos críticos de la coalición que gobierna Bolivia desde agosto de 1971, como Comandante en Jefe de las Fuerzas Armadas.**

El Ministro de Defensa Nacional, general Jaime Mendieta, informó que Banzer había aceptado el pedido de relevo de Zenteno Anaya y en las próximas horas revelará el nombre de su sucesor.

El alejamiento del jefe militar había sido anticipado extraoficialmente la semana pasada, luego que sus comentarios motivaron firme rechazo por parte de voceros políticos y militares.

Antes, sus críticas habían desatado una ola de rumores según los cuales Banzer estaba a punto de ser depuesto, instalándose en su lugar una junta castrense.

A fines de la semana anterior, al cabo de una nerviosa jornada de consultas con altos mandos de las fuerzas armadas y dirigentes políticos, Banzer dirigió un mensaje al país ratificando su firme control de todo el aparato gubernamental y despejando las versiones sobre su eventual deposición.

**PROTESTA PROFESIONAL**

Los profesionales bolivianos demandaron hoy el desmantelamiento de los sistemas de represión en el país y que se enjuicie a los que dirigen los servicios de inteligencia como corresponsables de la muerte del coronel Andrés Selich.

Al mismo tiempo, pidieron una inspección de las cárceles políticas para comprobar el estado de salud de los detenidos e investigar denuncias de torturas.

# LA JUVENTUD ENFRENTARA

## UNION EN LA TRANSFORMACION DE LAS ACTUALES ESTRUCTURAS

**PARIS, 29 (AN[illegible] — [illegible] base a los discursos pronunciados por el doctor Héctor Cámpora durante la campaña electoral, no cabe duda que el "Justicialismo" y la Alianza Popular Revolucionaria constituirán ya un bloque único, le afirma en una en[illegible]vista al semanario "Afrique-Asie" el diputado nacional argentino Héctor Sandler, rep[illegible]tante de la Alianza Popular Revolucionaria, al referirse a la actitud q[illegible]ería asumir la mayoría por lo que respecta al programa de transform[illegible] de las estructuras y de reformas de su partido.**

Sandler, interr[illegible] acerca de los reflejos [illegible] el nombramiento de [illegible] puede ter[illegible] en [illegible] relacio[illegible] de Argentina con l[illegible] vecinos, declaró [illegible] ógica requiere q[illegible] consolidar los vínculos fraternales con Chile y agregó:

"Puesto que las elecciones argentinas han sido sobre todo una reacción popular contra el régimen militar, que dependía fundamentalmente de la política estadounidense, creo que el nuevo gobierno sabrá interpretar esta actitud en beneficio de la transformación de estructuras y de la liberación nacional. En cuanto a la política exterior, se consolidarán los vínculos de amistad con los países sudamericanos, principalmente con los del Pacto Andino".

Todo ello —continuó el diputado argentino— supone el reconocimiento inmediato de Cuba, Vietnam del Norte, China y de todos los países socialistas. Además ello inducirá a juzgar a los organismos interamericanos al servicio Estados Unidos y no de de la política exterior de América Latina".

Refiriéndose al conflicto diplomático con Brasil por las instalaciones hidro eléctricas que el gobierno brasileño cuenta realizar en el río Paraná, Sandler dijo: "Si las autoridades electas saben interpretar la voluntad popular, la Argentina recobrará totalmente su soberanía. [illegible] por lo tanto de lado toda actitud de mendicidad con respecto a Brasil. La explotación hidroeléctrica de las aguas del Paraná debe hacerse con la participación directa y responsable de la Argentina".

La Alianza Popular Revolucionaria apoya las medidas del gobierno de Cámpora

"Sin aspirar a una hegemonía —concluyó Sandler— Argentina debe integrar el Pacto Andino para incorporarse en el mercado hispanoamericano que cuenta por lo menos con cien millones de habitantes."

Países americanos que, sin tener relaciones con Cuba, solicitaron en la OEA revisión de las sanciones:
**ECUADOR**
**PANAMA**
No tiene relaciones se obstuvo:
**VENEZUELA**

Países americanos que tienen relaciones con Cuba:
**CANADA, MEXICO, CHILE, ARGENTINA, PERU, TRINIDAD, JAMAICA, BARBADOS Y GUYANA**

Ya son nueve los países que mantienen relaciones con Cuba. La política yanqui en la OEA quedó destruída y los pueblos comienzan a despertar. El mapa señala la situación de estos países.


EN EL
17º ANIVERSARIO DE "ESTUDIOS"

HABLA
LEOPOLDO
BRUERA

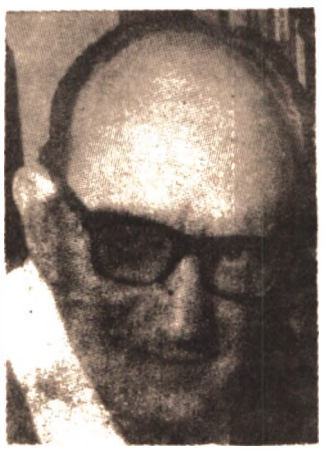

★

Miembro del Comité Ejecutivo del Partido Comunista.
Organiza: Regional 2.

★

*TEMARIO*
*El marxismo Leninismo ¿avanza, se debilita o se mimetiza?*
*La miseria y desgracias ¿desencadenan revoluciones?*
*Doctrinas ¿nacionales o de clase?*
*Un sofisma: [illegible] o Programa*
*Alte[illegible]: [illegible]o o Democracia avanzada*

JUEVES 31 — HORA 18.30
VENEZUELA 1432


# Skylab: misterio

HOUSTON, TEXAS, EE.UU., 29 (AFP-ANSA) — Un ambiente de misterio, pero no de inquietud, creó aquí la demanda de "entrevista confidencial" que el comandante de a bordo del laboratorio espacial Skylab Charles Conrad pidió anoche a los dirigentes del centro de Houston.

Conrad precisó que "no se trataba de ningún asunto urgente" y solicitó que la enigmática conversación tuviese lugar el martes al empezar la jornada en el laboratorio espacial.

El carácter confidencial de la entrevista solicitada intrigó a los observadores, aunque se consideraba aquí que si hubiese surgido de la tripulación, Conrad no hubiera esperado unas siete horas para dar cuenta del caso a sus superiores.

Conrad precisó que deseaba hablar con el director del Centro de Houston Chris Ktaft, con el jefe del equipo de astronautas de la Nasa Deke Slayton y con el director del vuelo.

## FUNEBRES

**Ing. Agr. CARLOS MARIA BOSCH SIENRA**

**Falleció el día 26 de mayo de 1973.** — La Junta Departamental de Montevideo participa con profundo pesar el deceso del padre del integrante de esta Corporación Edil Carlos Bosch y su sepelio realizado en el Cementerio del Buceo. — **Luis E. Machado** (Presidente) **Roger F. Monteagudo** y **Antonio Villamil Farell** (Secretaros).

# JUSTICIALISTA PROVOCACIONES

El presidente de Cuba, doctor Osvaldo Dorticós, visitará hoy las ciudades de Córdoba y Mendoza, según anuncios oficiales llegados desde las mencionadas capitales provinciales. En Córdoba, donde llegará hoy en las primeras horas de la mañana, será recibido por el gobernador doctor Obregón Cano y altas autoridades provinciales, visitará plantas fabriles, se reunirá con dirigentes gremiales y asistirá finalmente a las sesiones del consejo deliberante y de la asamblea legislativa provincial, en su honor.

**BUENOS AIRES, 29 (Corresp.) — Los organismos de la juventud peronista anunciaron que están prontos para enfrentar a las provocaciones y terrorismo que tiendan a desviar el objetivo estratégico.**

Con la firma del delegado de la regional primera, Juan Carlos Dante Gullo, y otros dirigentes juveniles, el comunicado alude así a los serios desórdenes de Villa Devoto, en esta capital, cuando una multitud de cuarenta mil personas obligó a la liberación de más de 250 presos políticos.

"Cuando estaban cumpliéndose los últimos trámites legales correspondientes a la liberación de los compañeros presos, afirma, algunos grupos, que demostraron desconocer cuál es la esencia de este triunfo popular, intentaron transformar lo que era una movilización de apoyo al Gobierno Popular y relacionada con la liberación de los combatientes, en un burdo infantil y gratuito intento de toma del penal, olvidando que la única garantía para la libertad de los compañeros había sido el triunfo del 11 de marzo. La movilización de la Plaza de Mayo a Villa Devoto, el indulto Presidencial y la posterior Ley de Amnistía decretada por las dos Cámaras Legislativas, añade que provocó una situación de tensión que culminó con la muerte de nuestro compañero Oscar Horacio Lisak".

Como se sabe, durante el tiroteo registrado en la mañana del sábado en ese penal, Lisak fue alcanzado por una bala que determinó poco después su fallecimiento.

En esos incidentes falleció otro joven, Carlos Sfeir, mientras más de medio centenar resultó con heridas.

Gullo declaró posteriormente que "La juventud peronista tenía como única preocupación llevar adelante los festejos populares que para el peronismo era de alegría y de júbilo.

De ahí, dijo, que la represión y los elementos que no controlamos, provocaron hechos que atentaron contra el clima que estamos viviendo".

Se recuerda que en la concentración frente al penal de Villa Devoto participaron grupos de extrema derecha y de izquierda, especialmente del "ERP" (Ejército revolucionario del pueblo), Trotskista.

**RECHAZAN DONACION**

BUENOS AIRES, 29 — (AFP). — La juventud peronista de Villa Concepción, en los aledaños de Buenos Aires, rechazó la donación de 800.000 pesos (38.000 dólares) que debía efectuar la empresa "Ford Argentina" ante exigencias del "Ejercito revolucionario del pueblo", movimiento clandestino Trotskista.

"El pueblo de Villa Concepción no necesita limosna ni beneficencia. Votó al gobierno popular de Héctor Cámpora que proveerá los mejoras populares. Consideramos contrarevolucionaria toda acción que sea ajena al movimiento peronista", dice un comunicado de la juventud de este partido.

## OCUPARON FACULTADES

BUENOS AIRES, 29 (AFP). — Fueron ocupadas hoy todas las facultades de la Universidad Nacional de Buenos Aires por el personal no docente de esa casa de altos estudios.

Los promotores del movimiento ocuparon también el rectorado, ratificando su apoyo al nuevo gobierno del presidente Héctor Cámpora y su propósito de hacer entrega de los edificios a las nuevas autoridades universitarias.

Asimismo, la agrupación peronista de trabajadores docentes ocupó esta mañana el edificio de la Universidad Nacional de La Plata, a 60 kms. al sur de Buenos Aires, donde funcionan el rectorado de la casa de estudios, dependencias administrativas y las facultades de Ciencias Económicas y Derecho.

A través de un comunicado, los ocupantes expresaron que constituirán "el gobierno de la Universidad hasta tanto el gobierno designe al delegado interventor", señalando que la medida tiene también como propósito un mejor funcionamiento de la casa de estudios.

Finalmente en Mendoza, a 1100 kms. al noroeste de Buenos Aires, los estudiantes tomaron la facultad de medicina local anunciando su total apoyo al actual gobierno.

## LA DELEGACION POPULAR URUGUAYA FUE SALUDADA POR EL DR. SOLANO LIMA

La delegación de un centenar de uruguayos que concurrió a Buenos Aires, bajo los auspicios de la Cámara Uruguaya de Defensa del Patrimonio Nacional (CADEPAN) fue recibida por el Vicepresidente de Argentina, Dr. Vicente Solano Lima.

La entrevista se efectuó en el Salón Gris del Congreso Argentino y en nombre de todos los uruguayos presentes hizo uso de la palabra el Ing. Arturo González Vidart, quien unió a las congratulaciones de nuestro pueblo, una explicación sobre los fines de esta Cámara, coincidente con puntos fundamentales del programa del nuevo gobierno argentino.

Respondió el Dr. Solano Lima en francos términos de amistad hacia Uruguay, subrayando el carácter liberador de la unidad latinoamericana dirigida a romper la dependencia semicolonial de metrópolis extranjeras.

Agregó que conocía el auspicioso Movimiento "Unidad Latinoamericana" que integra CADEPAN, adelantando el apoyo al Congreso que, a comienzo del próximo año, se inaugurará en Buenos Aires y clausurará sus deliberaciones en Montevideo.

Acto seguido, delegados uruguayos saludaron a los Presidentes Allende y Dorticós, quienes en esos instantes llegaban al Congreso.

También participó en estos actos el Rector de la Universidad de la República, Cr. Samuel Lichtensztejn.

PATRIA PARA LOS PALESTINOS

ACTO DE SOLIDARIDAD
DENUNCIA DE LAS ARBITRARIEDADES SIONISTA IMPERIALISTA

Le invitamos al acto que realizará el día viernes 1o. de Junio a las 20 horas. en el Galpón Mercedes y Roxlo.

Sr Alberto Alonso
Edil Sr. Anuar Francés
Dr. Adolfo Aguirre González

Hablarán: El Presidente de la Asoc. de la Prensa del Uruguay.

EN EL 25 ANIVERSARIO DEL EXPANSIONISMO ISRAELI

ORGANIZA Comité de Apoyo al Pueblo Palestino

## SE ACENTUAN LOS RUMORES

# ¿DETENDRIAN A ENRIQUE ERRO?

**NUEVAMENTE SE AGITA EL PAIS EN TORNO A UN HECHO QUE ES UNA CORTINA DE HUMO LANZADA POR LA ROSCA PARA OCULTAR LOS VERDADEROS PROBLEMAS DEL PAIS. SE DAN INCLUSO LAS FECHAS EN QUE BORDABERRY ORDENARIA LA INCREIBLE OPERACION**

Acontecimientos políticos de extrema gravedad, resueltos en un replanteo de las críticas instancias que rodearon el proceso del intento de desafuero de Erro, se vislumbraron hoy al trascender la intención del presidente Bordaberry de impulsar la aceleración de los trámites del juicio político al senador frentista y, según se afirmó, de ordenar su detención y sometimiento a la justicia militar, sea cual fuere el pronunciamiento final del Parlamento.

DE acuerdo a la información manejada en medios alertados por la sorpresiva e inquietante novedad, la seguridad del apoyo de la bancada reeleccionista y de tres senadores pactistas (Echegoyen, Zorrilla y Barbot) decidió a Bordaberry a lanzar su ataque final, una aventura de impredecibles derivaciones que de estar a la versión manejada, procura un rápido desenlace que tal vez no se demore más allá del próximo fin de semana.

Los once votos obtenidos por Bordaberry en el senado al cabo de conversaciones con reeleccionistas y pactistas —donde expuso crudamente sus propósitos— excluyen la posibilidad de su propia destitución constitucional, una medida que requiere del consentimiento de los dos tercios de la cámara alta. Como se recuerda, dos semanas atrás, la oposición e inclusive el sector de la lista 15 se comprometieron a impulsar el juicio político del presidente de la República de concretarse el desconocimiento de la decisión del Parlamento en el caso Erro.

— "UNA CORTINA DE HUMO"

VOCEROS de la oposición consultados hoy por ULTIMA HORA acusaron a Bordaberry de pretender con este nuevo episodio *"el mantenimiento de una cortina de humo levantada para ocultar los reales problemas nacionales"*.

Las mismas fuentes aludían a la imposibilidad de que prospere la acusación contra Erro, que planteada por el diputado Fleitas en la Cámara de Representantes, debe atravesar aún la instancia de una doble votación, donde se incluye el consentimiento de 21 senadores, una suma inalcanzable.

Sin embargo, anoche el vicepresidente Sapelli, comunicó a dirigentes políticos —incluso a legisladores de "Por la Patria", un sector que reiteradamente ha anunciado que no votará contra Erro— la voluntad manifestada por el titular del Ejecutivo en el sentido de lograr un rápido diligenciamiento parlamentario del caso.

Bordaberry reclama una definición antes del sábado próximo, para proceder de inmediato a la detención de Enrique Erro, una orden con que inauguraría una nueva etapa de su mandato, pautada en adelante por el abandono de las vías legislativas normales para proceder a gobernar por decreto.

Ese recurrir al decreto como medio de resolución sólo puede verificarse bajo el régimen de medidas prontas de seguridad— segun costumbre de Pacheco Areco, —también reconoce fundamento en el deterioro de la posición parlamentaria del Poder Ejecutivo, abandonado incluso por el grupo político de Jorge Batlle—.

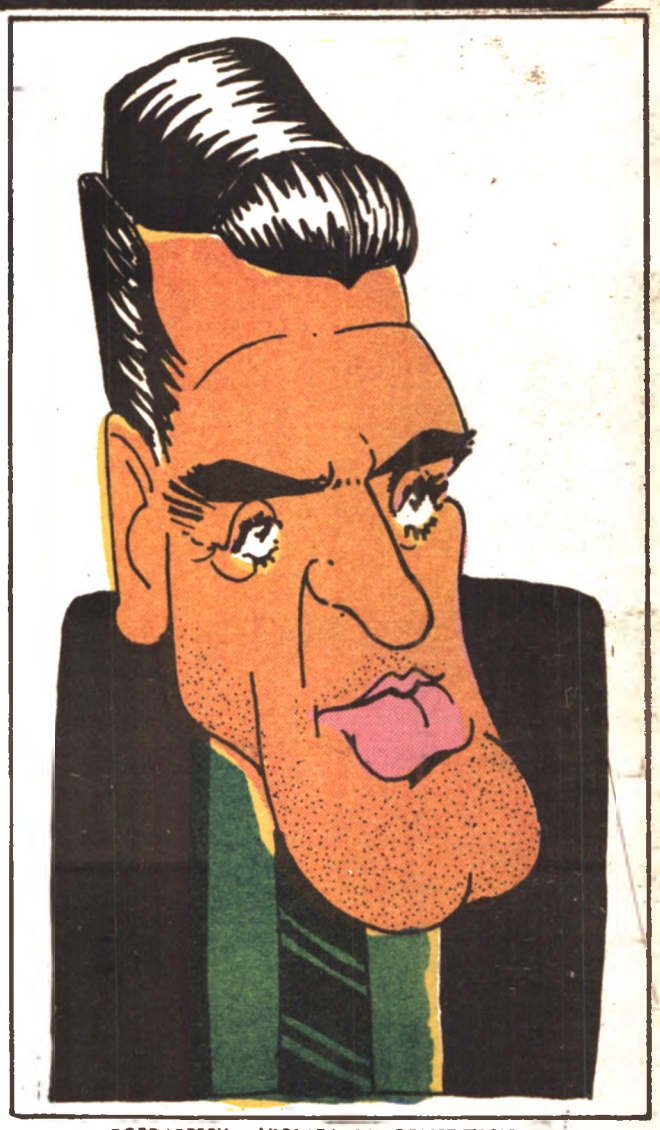

BORDABERRY: ¿VIOLARA LA CONSTITUCION?


LA UNION HACE LA FUERZA
CAMPAÑA AFILIACION
ACTO INAUGURAL
HABLAN: JOSE PEDRO CARDOSO
MABEL BATISTA
MIERCOLES 30 HORA 20
CASA DEL PUEBLO SORIANO 1218