TERRA:
"NOS NEGAMOS A TRANSITAR POR ESTOS CAMINOS DE GUERRA"

GALLINAL:
"DESPUES DE VIGLIETTI HA DESAPARECIDO OTRO CANTOR: DA COSTA"

FERREIRA RECLAMA LA SUSTITUCION DE MAGNANI: "BOMBAS COLOCADAS POR ELEMENTOS VINCULADOS A LA POLICIA"

PRORROGARON EL ESTADO DE GUERRA

VIGENCIA: HASTA EL 30 DE JUNIO

Ahora

Lunes 15 de Mayo de 1972 - Año I - No. 199

FRENTE AMPLIO LIBRA UNA BATALLA SIN PARALELO POR LA PAZ



LA BANCADA DEL FRENTE AMPLIO MANTIENE SU LUCHA PARA QUE NO SEA REIMPLANTADO EL "ESTADO DE GUERRA"

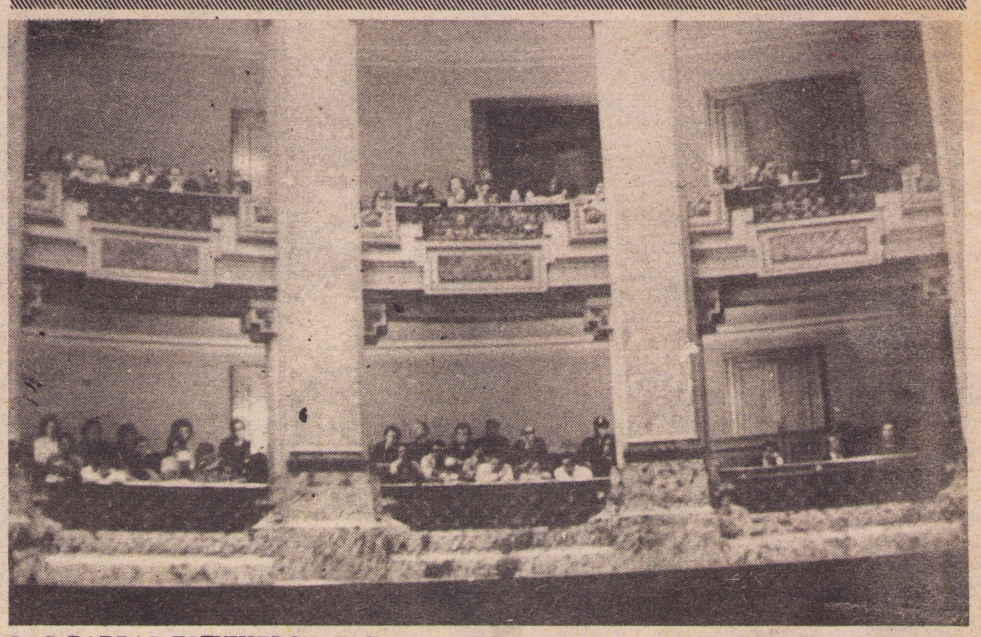

LAS BARRAS ESTUVIERON TOTALMENTE COLMADAS EN LA JORNADA CUMPLIDA AYER EN LA ASAMBLEA GENERAL

PERDIO LA SELECCION URUGUAYA

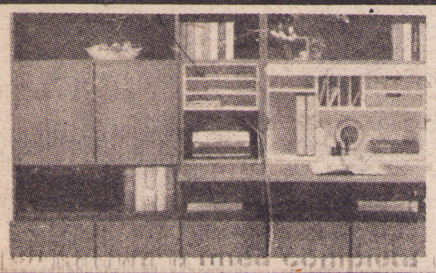

modulares y comedores de cármica

EN 10 CUOTAS

TODAS LAS
- MEDIDAS
- MODELOS
- COLORES

Impacto
FABRICACION

Gral. FLORES 2270
CASI CUÑAPIRU

Tels. 20 20 18 -
20 81 21 / 22

DRAMATICA BATALLA DEL FRENTE TERRA: "LA CONTINUACION DEL ESTADO

En un importante discurso el Senador Juan Pablo Terra (808) expuso sus puntos de vista sobre la situación nacional, cuyos aspectos fundamentales transcribimos a continuación:

En el día de ayer, el Ministro de Defensa Nacional hizo un balance de los resultados de los procedimientos cumplidos durante el período que llevamos de estado de guerra declarado y dio una serie de informaciones como saldos al parecer indicativos de éxitos logrados. Entre ellas había una mención al número de muertos. Evidentemente, ha habido una importante cosecha de muertos, que se fijó en una cifra de 10 tupamaros y 3 integrantes de las Fuerzas Armadas. Pero, luego del examen de las cifras, llegó a la conclusión muy especial y es que de 18 muertos tupamaros, 8, al parecer se ubican antes del comienzo del estado de guerra y por tanto no son balance del estado de guerra y 8 más que no tienen nada que ver con los tupamaros, cuando ha surgido muy claramente de un análisis crítico similar podría llevarse sobre las cifras dadas en otro sentido mucho más difícil, naturalmente, por las cantidades más abultadas y por la carencia de información. Me refiero, por ejemplo, a los detenidos y a los procesados.

No voy a hacer un examen crítico de esas cifras aportadas, pero voy a decir, sí, que en el balance realizado por el Ministro de Defensa Nacional faltan temas fundamentales. El balance no es solamente esas estadísticas de patrullaje, allanamientos, muertes, detenciones, han quedado sembrados nuevos odios. han quedado sembrados dolores, sufrimientos, amarguras, vejaciones, que dejan sus secuelas para el futuro. Cuando pensamos en el balance de estos días no podemos anotar solamente como logros esas cifras. tal vez bastante cuestionables, sino que debemos poner en un platillo de la balanza los otros elementos.

He tratado de confeccionar, una lista de atropellos y no lo he conseguido. Tengo aquí anotados una quincena de episodios pero he tenido que terminar por hacer categorías en algunos de esos numerales.

Sitúo en primer término, el allanamiento del local central del Partido Comunista, aunque podría objetarse que esto es también anterior al Estado de guerra, puesto que fue durante la sesión de la Asamblea General.

Señalo asimismo, la falta de protección efectiva a los Senadores a la salida de la Asamblea General en que se estableció el estado de guerra. El Ministro ofreció acompañar al Señor Senador Erro hasta la puerta y creó que así lo hizo, con todas las connotaciones que este gesto tiene y aunque el Ministro reclamó la disolución de los grupos que estaban profiriendo amenazas en los alrededores del Palacio Legislativo transcurrieron , no recuerdo, exactamente si una o dos horas de haber dado las órdenes pertinentes, sin que los legisladores tuvieran la protección necesaria. Así fue que algunos , diputados y senadores fueron objeto de injurias y en algún caso hubo episodios de puñetazos en ambas puertas del Palacio, sin que esos grupos hubieran sido disueltos.

Señaló además los doce atentados de la madrugada, en que no se ubicó a ningún culpable, y forma absurda e inmotivada de disolver una reunión pacífica de desagravio, realizada frente a la casa del doctor Crottogini, a raíz de haber sido objeto de un ataque con una bomba, la masacre del local del Partido Comunista de la 20a. Sección, el tiroteo que provocó la muerte de un custodio del General Gravina y el baleamiento de la propia casa del General Gravina, ex Comandante en Jefe del Ejército, así como el baleamiento realizado desde el local de una escuela la prisión del Padre Spadaccino y el allanamiento del local de Pax Romana, con la difusión de la noticia en forma que cuestionaremos después, particularmente, la clausura de la imprenta de la Comunidad del Sur, privando de su medio de vida a los trabajadores, lo que se prolongó por un mes, por lo menos, el comunicado No. 100, en que se desfigura la actitud de un Legislador y se lo agravia en forma insólita el desconocimiento de los fueros del diputado Ariel Díaz, la muerte de Mario Eguren, inerme, en Treinta y Tres, la detención y malos tratos del edil de Artigas Abel Gallo, un oscuro episodio de asalto y baleamiento de la Facultad de Arquitectura, con desplazamientos de vehículos policiales y de algún vehículo donde operaban elementos no policiales, que fueron los que procedieron al ataque.

A partir de aquí, -y debe haber muchos más episodios numerables individualmente-, para no alargar esta lista voy, simplemente a señalar los encapuchamientos, inclusive en la conducción al Juzgado Militar y generealizados en forma muy amplia dentro de los locales del Ejército, así como las torturas. Me detengo aquí porque no es mi intención hacer ninguna estadística. Haré otra cosa, analizaré algunos de estos episodios para extraer ciertas conclusiones que me parecen fundamentales.

"Como Pegarle a un Hombre Atado"

Me voy a permitir pasar a otro aspecto de la misma cuestión, que es el referente al problema de la verdad. Es decir, no sólo existen los agravios, el manoseo, el destrato, el insulto, la desconsideración, existe otra cosa que es muy importante y que integra el ataque a los derechos de las personas. Es el hecho de ser calumniados, de ser injuriados, de ser imputados de cosas que no corresponden.

Hay en este aspecto algunos comunicados que han resultado escandalosos. Me refiero, -por ejemplo-, al que fue emitido con el No. 80 en ocasión del allanamiento del local de Pax Romana y la detención del Padre Spadaccino. Este problema ha sido tratado oportunamente y por lo tanto no voy a entrar en los detalles de la cosa. Pero sí quiero decir que en ese comunicado se habló de una imprenta oculta en un sótano, de que no había evidencias de la procedencia de los fondos con que se financiaba el funcionamiento de un centro de impresión y distribución para América Latina de todo tipo de material impreso, incluyendo toda la gama de libros referentes a la guerrilla, acciones subversivas y revolucionarias. Se habló de que se editaba un periódico clandestino, "Lucha Popular", y que del material incautado surgía la evidencia -nada menos que esto-, de que desde ese centro se dirigía la comercialización de armas para el continente y se procedía a facilitar la entrada y salida ilegal de personas del país. Esto vino junto con la imputación contra el Padre Spadaccino. Fue sometido a la justicia militar y ésta lo declaró inocente. Además ha tenido ocasión de conocer otras manifestaciones del respeto y la admiración que se ganó por su capacidad, por su serenidad de juicio, lo que está muy encima de más de una calumnia que alguna prensa ha estado lanzando contra él. Pero no me refiero a eso en este momento. porque su inocencia fue proclamada. Quiero destacar aquí el hecho de que en el diario "Acción" se tituló, -a pesar de ser de orientación política distinta a la que podría imputarse todo esto del Padre Spadaccino, que no es un problema político-: "Spadaccino inocente". Pero este mismo titular nos permite recordar que esto está siendo una excepción absoluta en el Uruguay y que lo que hizo correctamente el diario "Acción" no lo hizo ningún comunicado porque cuando se ataca la fama de las personas y se imputa acusaciones falsas y se cometen gravísimos -algunos inexcusables- errores, es obligación de toda persona decente restituir la fama y desmentir la acusación. Los comunicados de las Fuerzas Conjuntas imputan pero no desagravian; acusan -muchas veces con ligereza-, como en este caso, por ejemplo en que sabían los que realizaban el procedimiento que la imprenta clandestina no era tal, sino una imprenta de conocimiento público, donde inclusive, ministros y legisladores habían editado sus libros, donde se había impreso una revista que yo dirigía. Además el Padre Spadaccino, en el momento de realizar el allanamiento, explicó que ese sótano estaba arrendado y dijo a quién y en qué donciones. No hubo excusas para esa acusación. Lo otro, lo del comercio de armas y lo de la edición de publicaciones sediciosas, no es así. El periódico "Lucha Popular", que se decía que era clandestino, resulta que es un periódico de circulación pública, que nunca ha tenido un problema y que estaba a la vista de todo el mundo. Todo eso que se dijo ¿en qué se apoyaba? Ni siquiera señaló la aberración de esas acusaciones, porque hasta puedo admitir que estas cosas se hagan con descontrol por personas a veces faltas de sentido común o apasionadas, que redactan informaciones que no deberían redactarse. Pero quiero anotar otra cosa: en este momento, en el país no se puede discutir las actuaciones de las fuerzas armadas ni los comunicados. Y a esto se añade otra circunstancia muy especial: la de que no salen comunicados rectificando los errores y diciendo que era falsa o equivocada la información dada y que allí no había ningún centro de este tipo. A esta Institución, Pax Romana, se le han causado daños ingentes, carentes de todo fundamento. Ya anteriormente se había allanado el local muchas veces y se le había sometido a todo tipo de limitaciones. Pax Romana es una institución internacional de estudiantes y profesores católicos que tiene más de cincuenta años de existencia. En ese lugar funcionaba su Secretariado. En los años anteriores se tomaron disposiciones por las que personas extranjeras vinculadas a ese Centro que salían del país, no podían reingresar más. Ahora se le ha incautado el material, la documentación propia de una institución como ésta y está colocada en condiciones tales, que es imposible para los miembros de esta entidad tener acceso a ella. Y ha tenido que resolver su traslado de este país, porque en el Uruguay no puede funcionar

Las condiciones que se le han creado son de tal naturaleza que se traslada al Perú. Mcucha gente podrá pensar que es indeferente que una institución internacional católica, que tiene prestigio en el mundo en que ese prestigio cuenta, tenga que trasladarse del Uruguay. Pero no se traslada porque una ley prohiba o dificulte el tipo de actividad que desarrolla, sino porque se han cometido contra ella todas las arbitrariedades.

Más que nada, más que el hecho de esas arbitrariedades, con tra esta institución, -los que ya nos está dando el tono de lo que ocurre en el país-, me importa este sistema de agraviar, de acusar y luego no desmentir. En estas condiciones en que no hay defensa posible, me parece tan bajo acusar a alguien sin desmentir luego la acusación cuando es falsa. como pegarle a un hombre atado. Creo que este tipo de actitud, tiene el mismo nivel moral que las torturas ocasionadas a un prisionero. Rechazo ese método, que me parece gravísimo.

Contribución al Balance

Expresó Terra, más adelante: Señor Presidente, esta es mi contribución al balance de estos días de guerra. A lo largo de esta exposición que ha sido interrumpida, no porque yo lo haya estimulado, sino porque los señores legisladores así lo entendieron, los hechos que hemos ido mostrando certifican que en el aspecto del juego con la vida humana, en el aspecto de los agravios y de los vejámenes, en el aspecto del derecho a la verdad y a la rectificación, cuando no se respeta la verdad, es decir en el aspecto del derecho a que no se usen las potestades para una explotación política, el balance del estado de guerra es bastante malo. Estamos convencidos de que esto no mejora de ningún modo las posibilidades de pacificación del país. Si algún saldo se ha obtenido en algunos aspectos, pudo haberlo sido en la paz. La experiencia humana que ha acumulado las garantías la salvaguardia y la protección para los derechos sigue mostrándose tan indispensable e imprescindible como siempre. En consecuencia, de ningún modo apoyaremos la prolongación de este estado de guerra.

Lo que se pidió, y lo que aparentemente se pide que prolonguemos ahora, no es lo que el Poder Ejecutivo quiere en realidad. En segundo lugar, concluyo que si para este Poder Ejecutivo declarar el estado de guerra, implica todo lo que el Sr. Subsecretario ha dicho, entonces, significa desbordar inclusive hasta la misma Justicia militar.

Problema del Escuadrón

Me quiero referir muy brevemente a otro aspecto, que me parece uno de los grandes temas nacionales en este momento y que ya hemos planteado en otros ámbitos, en el Senado. Se trata del problema de la organización para-policial o del llamado, en el lenguaje callejero, problema del Escuadrón. Para lograr una cierta pacificación, aquí hay que aclarar, primero, contra quienes se lucha y, después, con qué armas.

Es absolutamente fundamental -y sobre esto pediría que quienes están en el gobierno hicieran un esfuerzo de imaginación-, es vital para nosotros poder distinguir si enfrentamos como oposición política a un gobierno legítimo o si, como pudo pensarse a cierta altura del período anterior, chocábamos con una banda de gangsters. Es demasiado grave la diferencia. Comporta y, arrastra demasiadas consecuencias esa distinción. Para poder enfrentar como oposición política a un gobierno legítimo, tenemos que exigir la limpieza de esta corrupción, de esta gangrena que se desarrolló en forma alarmante, nunca vista, en el anterior período de gobierno, a la sombra de lo que algunos creen que es la solución para los problemas nacionales: el poder. el poder y el poder. El poder no controlado; el poder desbordado de sus carriles. Aquella eficacia a que aspiraron por el poder incontrolado, sirvió para que el Gobierno, en grandes áreas se corrompiera por dentro. Lo hemos denunciado en el ámbito económico, en algunos casos y gravemente; hemos denunciado en otros, la ineficacia de la propia administración, como cuando se fugaron los tupamaros de las cárceles, una vez tras otras. Pero lo denunciamos también en aquellos casos en que la deformación no es de importancia, sino de agresividad, generación cancerosa de grupos malignos dentro de los organismos policiales; de organizaciones que eran formas del delito, más que instituciones al servicio del bien común.

Señor Presidente, nosotros exigimos que esta limpieza se lleve adelante y exigimos además, nuestro lugar en esa tarea.

Que no se nos diga que hay un secreto militar absoluto en la limpieza de esa enfermedad. No se nos diga que la cosa es tan delicada que no puede manejarse en ningún ámbito, en que la oposición actue y participe.

El Señor Ministro aludió hace algunas horas a que después de la última Asamblea General fui a poner en sus manos ciertos datos, ciertos testimonios que yo tenía, relativos al Escuadrón, para que él tuviera los elementos de juicio con que yo contaba para poder apreciar los hechos. Lo hice así confiando en una honradez que no fue de ningún modo desmentida por la reacción que el Sr. Ministro manifestó ante los datos que le proporcioné. Reitero ahora que nosotros reclamamos una participación de la oposición política, con todas las garantías, en esa tarea de limpieza. No para hacer el escandalete, no para basurear nombres, no para arriesgar inútilmente en momentos peligrosos de la vida nacional.

Pedimos, primero en la Asamblea General y después en el Senado, una Comisión Investigadora que trabaje con las limitaciones de número que se entienda conveniente para que sea efectiva la reserva y bajo el régimen de secreto. Que lo haga con todas las garantías y con toda seriedad. Pero que quede claro que menos de eso no aceptamos. No se piense que, porque tenga implicaciones políticas que puedan resultar molestas en algún momento para alguien en el pasado, podemos como parlamentarios y como fuerza política renunciar a tener una participación efectiva en la tarea de investigación y de limpieza.

Digo esto, no por los Señores Ministros. Lo digo por la bancada oficialista, porque me resultó muy alarmante que la última sesión del Senado quedara sin número cuando parecía que podía salir la moción formulada por los propios senadores del partido de Gobierno.

No vamos a quedar afuera. Lo digo aquí para que tenga repercusión pública. Si toda la información que tenemos acumulada no la podemos poner en manos de una comisión investigadora parlamentaria, que después, en la forma más seria que se entienda conveniente, rinda cuenta de esto al país, que también tiene que saber lo que pasa y cómo termina este problema; si no tenemos posibilidad de hacer esto, la pondremos en manos de la Justicia, pero simultáneamente también en manos de la opinión pública.

Se nos puede pedir prudencia y hemos demostrado voluntad de ser prudentes, pero que no se intente abusar de nuestra prudencia.

Lo digo con toda franqueza y con toda energía, porque el tiempo corre. Según mis informes, -con esto tal vez salgo al paso de una objeción que hizo el Senador Vasconcellos relativa a la mención de nombres, que no sé si me alcanza a mí de algún modo, porque en un momento dado, cuando se señaló la participación de un subcomisario en el procedimiento de la sede central del Partido Comunista, pregunté si su nombre era el mismo de una persona que integraba el escuadrón de Bardesio y lo mencioné siendo el primero de esos nombres que daba y ahora voy a decir porqué: esos 4 integrantes del Escuadrón de Bardesio se refugiaron en una Embajada después de la sesión de la Asamblea General y están ya fuera del país; ¡pero que no vayan a desaparecer todos los hilos que nos quedan para aclarar las cosas! Que transcurra el tiempo indispensable sí, pero no siga transcurriendo hasta el punto de que se nos borren las huellas de los que tenemos que encontrar y de las situaciones qué queremos clarificar. Según los datos que poseo Alberto Idalbar Sosa González, Hernán Silvera Techera, Oscar Rodado y Estanislao Lamensa Castro, están ya fuera del país. Digo sus nombres porque ya pusieron tierra de por medio y supongo que eso es ya bastante garantía para ellos, por lo menos es la que buscaron tener.



GENERAL MAGNANI

CONSEJO CENTRAL DE ASIGNACIONES FAMILIARES

PEDIDO DE PRECIOS No. 24/72

SERVICIO MANTENIMIENTO RELOJES CONTROL PERSONAL. Marcas SOLARI, IBM, STROMBERG. Retirar listado e información en Sec. Compras, Av. Agraciada 2967, 1er. piso, de 13 a 19 horas.

APERTURA DE OFERTAS: Sec. Compras, el día 29 de Mayo de 1972 a las 15 horas.

ADVERTENCIA: Los sobres con la cotización en duplicado; solamente se recibirán dichos sobres en el momento de la apertura y los oferentes deberán presentar en ese mismo instante, el certificado de situación regular con la Caja de Asignaciones Familiares correspondiente o el último recibo de pagos de aportes.

INSTITUTO ECUMENICO

Invita a la conferencia sobre C. MARTINEZ MORENO, "DE VIDA O MUERTE" LA SUBSTANCIA DEL RECUERDO por el Profesor Darío UBILLA que se realizará el martes 16 de mayo de 1972 a las 20.00 horas en el Instituto Ecuménico, Avenida 8 de Octubre 3324 (casi Bulevar Propios), Montevideo

AMPLIO POR LA PAZ DE GUERRA NO ES SALIDA PARA EL PAIS"

MENSAJE DE SEREGNI

El Frente Amplio, se ha presentado en el país como una fuerza pacífica y pacificadora. Lo ha reiterado desde su nacimiento, Y lo reitero nosólo por su voluntad de transitar los caminos pacíficos, sino porque su enfoque es afrontar las causas profundas de la violencia que asola al país. El Frente Amplio participará en este proceso, no será marginado, Como dijo el General Seregni, son 300.000 orientales adultos, responsables, que nadie va a poner en cuarentena ni encerrar en un ghetto, 300.000 orientales que son fermento de nuestro pueblo, pueblo y conciencia de pueblo. Con ciertas expresiones de nnatización y ciertas derivaciones del estado de guerra, parecería que se quisiera de nuevo la campaña de terror que se intentó instaurar durante la época electoral, es decir, arrojar al Frente a una marginación, a un ghetto. Y no lo conseguirán. El Frente está hoy, aquí para realizar una tarea, y su presencia no puede ser eludida. No voy a glosar el discurso del General Seregni. Es un mensaje de paz, que señala los caminos de esa paz. También señala los riesgos de entrar en la lógica de la guerra, así como todos los fenómenos regresivos que acompaña a la guerra. Hoy a lo largo de esta extensa exposicion, en que hemos estado inventariando las consecuencias del estado de guerra decretado hace un mes, constatamos que esa regresión se ha hecho una realidad tangible a nuestro país. Nosotros rechazamos ese camino. A través del discurso del General Seregni, el Frente propone una salida de diálogo, un intento de diálogo, una actitud de diálogo. Se nos han reprochado que no se ha dado una respuesta concreta. En el momento actual -decimos- en que inclusive, se evita hasta una conversación, un diálogo frontal con nuestro partido a fin de no romper el ghetto y no levantar una especie de anatema que trataron de establecer durante la campaña electoral, sería contradictorio dialogar sobre los problemas nacionales, después de haber dicho lo que se dijo. En estos momentos esta situación y ese enfoque resultan insuperables para muchos del propio gobierno a pesar de que políticamente al país le importaría el diálogo y quizás al gobierno tambien le importe, en estos instantes en que el diálogo no existe ni en el terreno político, a pesar de que han mejorado las condiciones con respecto al gobierno anterior -y reconocemos por lo menos que hay un atisbo de voluntad de hacerlo- . . . pedirnos soluciones concretas de diálogo, es demasiado. En estas cosas se va por grados. No se sabe lo que puede salir del diálogo y de las negociaciones hasta que no se entran en ellos. No estamos proponiendo los términos de un armisticio ni tampoco profetizando cual será el resultado de esa negociación, pero decimos que en estas condiciones de la vida nacional, el diálogo y la negociación hay que intentarlos y en serio. La lucha del gobierno con el MLN no terminará fácilmente con el exterminio.

El tipo de organización que los Tupamaros representan hace que los golpes que reciben afecten parcelas, pedazos de él, pero no creo que los más optimistas del lado del gobierno piensen que están cerca de liquidarlo o erradicarlo. Esto es realismo, que también hay que complementar del otro lado, porque soy de los que piensan que el MLN no tiene posibilidades reales de tomar el poder, no ha de desbordar, mucho el cuadro actual de sus operaciones. Uno de los documentos de los tupamaros publicado últimamente constata que el país, se acostumbra a ellos y que tienen que ir a una escalada mayor, porque si no se establecen anticuerpos, vacunas que los aíslan y la sociedad uruguaya se habitúa a coexistir con ellos, y habría que agregar: en un estado de regresión. No creo que se pueda descartar a priori -y no seré yo el que afirme que existe otra cosa- que el diálogo pueda encontrar también del otro lado, la conciencia de un panorama cerrado y la posibilidad de que se balancean favorablemente las condiciones de la paz. Por tanto no se nos diga que el camino es inconcreto. La dirección es clara y los pasos que pueden darse, seguramente, no serán inútiles. Pero el Frente no se dirigió al gobierno a plantear esto: sino que se dirigió a las dos puntas: llamó al diálogo a los dos, no a uno solo. No se está pidiendo al gobierno que avance sólo por un camino. Estamos llamando a las dos puntas a un intento de pacificación. No diré más. Simplemente recordaré lo que el General Seregni, dice de las condiciones profundas de la pacificación por la transformación de las estructuras y la eliminación de las injusticias. Pero lo que sí quiero expresar, es que mi grupo político está plenamente consustanciado con ese mensaje que la Asamblea General ha tenido muy presente en esta reunión.

LOS CAMINOS DE LA DEMOCRACIA

Estamos muy consustanciados porque creemos en los caminos de la democracia, de una democracia viva y real que significa la posibilidad de participación efectiva del pueblo en las actividades y en la cosa pública, así como el arbitraje del pueblo. Este debe intervenir en la construcción, porque esa participación implica una valorización del hombre. Pero además, lo que el país deba hacer tendrá que estar sometido al juicio y al arbitraje final del pueblo mismo. Somos de los que creemos, por una razón de filosofía política en la sensatez de la gente común, mucho más que en la brillantez y en las excelencias de las élites. Nuestra convicción democrática arraiga a ese nivel de profundidad en la confianza en el pueblo, no como infalible pero por lo menos como el juez y la guía más segura que puedan existir para el proceso.

Además somos demócratas porque creemos en la posibilidad de la instauración de un pluralismo en el cual los grupos políticos y las corrientes religiosas, filosóficas y étnicas, si existieran, tengan su lugar y puedan desarrollar su propio contenido orgánicamente.

Somos demócratas porque reconocemos el carácter sagrado de ciertos elementos fundamentales de la persona y del valor del hombre y también el carácter sagrado de la verdad y de ciertas cosas que no pueden ser instrumentadas ni conculcadas.

Estamos, por tanto, en la construcción de una democracia política. Estamos dispuestos a luchar por la instauración, en cualquier caso, de una democracia política; pero democracia no es inmovilismo, no es defensa del "statu quo", no es la que se expresa exclusivamente en el terreno de las instituciones políticas o, inclusive, restringidamente dentro de las instituciones electorales. Muy menguada democracia es aquella que se realiza solamente por la posibilidad de expresión de un voto cada cinco años.

Los derechos reales de la gente en todos los planos y la participación activa del pueblo a todos los niveles son los que vitalizan una democracia, sin menospreciar seguramente las instituciones electorales por la función que tienen. Pero, para nosotros, la verdadera democracia implica auténtica convicción democrática, la voluntad de democratizar también la vida económica y social.

No creemos que sea auténtico sentido democrático el que se mantiene en el plano de las instituciones políticas, y es por eso que nuestro partido es profundamente revolucionario en cuanto aspira a la transformación de fondo de las estructuras sociales, para realizar también ahí, en el plano de la organización económica y social, la participación democrática y la sujeción al juicio del pueblo común que hoy está desterrado en un capitalismo aristocratizante y opresor.

Pero esta convicción democrática, que nadie puede poner en duda, y esta voluntad de construir y reconstruir las posibilidades y los caminos democráticos en toda la medida de nuestras fuerzas, no pueden hacer olvidar otras formas de lucha. No tendremos la cobardía de silenciar en la vida política otras formas de lucha que a veces se presentan como indispensables.

Las condiciones democráticas no se instauran unilateralmente por la voluntad de una de las partes. ¿Quién puede pretender que los caminos institucionales de una democracia política existan hoy en todos los países? Es muy claro que hay países en los cuales esos caminos están bloqueados y hay que pensar en otras formas de lucha. No les hacemos asco cuando es imprescindible recorrer esos caminos. No pretendemos un pacifismo al precio de tolerar indefinidamente la injusticia, pero es importante ubicar esto seriamente en el contexto de nuestras convicciones. Y es importante decirlo, además, porque en los últimos años nuestro país ha seguido un proceso de regresión institucional y democrática, que fue muy acentuado durante toda la dictadura de Pacheco y que amenaza acentuarse nuevamente bajo la presión de este estado de guerra que ha declarado la Asamblea General.

Yo quiero recordar que en la médida en que hay una regresión institucional, en que hay una pérdida de los valores y una descomposición de las instituciones democráticas, se acerca, más el momento en que se hace indispensable pensar en otras formas de lucha. No quisiera que llegara eso en nuestro país, pero existe en nuestra América y no podemos ignorar que el Uruguay es latinoamericano. Si algunas generaciones pudieron ignorarlo, las tristes y duras realidades de los últimos decenios lo han traído bien claramente a nuestra memoria. Y en América Latina yo veo casos como el reciente de El Salvador, donde el progreso de una fuerza política lleva al triunfo electoral y en un fraude descarado se le estafa el resultado y se crean las condiciones en que sólo el azar de otras formas de lucha queda abierto para la conciencia cívica de los hombres.

Cuando digo esto yo se que algunos de los pasquines que recortan pedazos de nuestras frases para atribuirnos un pensamiento que saben que no tenemos, podrán aislar algunas de las cosas que yo digo para hacernos mal. Pero en el fondo tendrán que reconocer que no podrían condenarnos por lo que dijimos más que renunciando a toda su propia tradición, reprobando y rechazando lo más vivo y lo más noble de su propia tradición.

Si algún día hay que pensar en otra forma de lucha, no será seguramente, como resultado de un elitismo autosuficiente, que rechazamos, ni de ninguna concepción aristocratizante, así como tampoco será nunca el resultado de una idealización mística de la lucha armada. Nos verán realizar un balance moral, en el que se cuenta la eficacia de las armas, pero también los costos humanos, las regresiones y las contradicciones que las formas de la lucha armada comportan; y especialmente las contradicciones y las regresiones que arrastran al terrorismo, la lucha armada de élites y el atentado individual.



JUAN PABLO TERRA

Es notorio el vigor, la profundidad de la crítica estratégica que nuestro Partido ha desarrollado en las condiciones actuales del país. Nadie tiene derecho a engañarse, y yo creo que lo que pudo ser una industria productiva durante el período electoral, aquello de endilgar a los demás las ideas que no tenían, no es cosa noble, pero además es cosa que no le conviene de ningún modo al país en las condiciones actuales.

La tarea torcida de diarios, radios y televisión en la campaña electoral y algunas otras manifestaciones a que he aludido en la noche de hoy, presentes a través de ciertos comunicados, no le hacen bien al país. Necesitamos la verdad y enfrentarnos con la verdad; conocernos por lo que somos y tratarnos como lo que somos; No es hora para disimulos. La situación del país es muy grave. No quisiera que llegaran aquí las circunstancias que obligarían a recorrer otros caminos La pacificación debe ser obra de hoy mismo. Nos negamos a transitar por estos caminos de la guerra y arrojarnos al vértigo de la histeria y de la fanatización en que se derrochan las vidas, la dignidad humana, la libertad, la verdad, y desde luego, toda la autenticidad de la vida política.

Por eso, estamos consustanciados con el planteo hecho por el general Seregni en su discurso y por eso, señor Presidente, no votaremos de ningún modo la prolongación del estado de guerra ni la sustitución de la Justicia ordinaria por la Justicia Militar (Muy bien; Apoyados).

¿Desea Más DINERO y PRESTIGIO?

ELIJA SU PORVENIR — En uno de ESTOS 4 CAMPOS

TELEVISION, RADIO y ELECTRONICA
Hágase experto en Radio y TV Esta vigorosa industria le ofrece oportunidades ilimitadas Aprenderá: Radio, Televisión. Electrónica. FM. Difusión. Amplificación y Registro de Sonido. Sistemas de Alta Fidelidad. ¡Envíe cupón y recibirá informes completos!



MECANICA AUTOMOTRIZ y DIESEL
Se necesitan mecánicos preparados y usted puede ser uno de ellos — GANANDO UN SUELDO MAGNIFICO Lo capacitaremos en todos los ramos: Reparación y Conservación. Transmisiones. Sistemas Eléctricos y de Inyección, y Motores Industriales y Marinos. ¡Mande Cupón!



ELECTRICIDAD PRACTICA
La Electricidad es el alma de toda industria. Prepárese hoy y gozará de empleo seguro y sueldo excepcional Nuestro curso le enseña: Reparación de Enseres. Refrigeración. Acondicionamiento de Aire, Centrales de Luz y Fuerza, Embobinado, Alambrado, etc. Envíe Cupón.

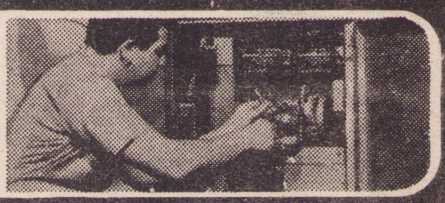

INGLES PRACTICO, con DISCOS
Nuestro método le enseña a LEER, ESCRIBIR, ENTENDER y HABLAR Inglés en la forma más rápida y conveniente para Ud. — con DISCOS y LECCIONES. Las personas que dominan el Inglés tienen puestos importantes y bien pagados en: Bancos, Hoteles, Oficinas. Comercios. etc. ¡Pida datos!





NATIONAL SCHOOLS
4000 South Figueroa Street
Los Angeles 37, Calif., U.S.A.
OFICINA SUCURSAL
Ave. 18 de Julio 2204
Montevideo. URUGUAY
Prepárese con el Sistema Rosenkranz de APRENDER HACIENDO de National Schools, Escuela Residencial dedicado a la Enseñanza Técnico-Práctico por más de 50 años. Una institución capaz, responsable y seria.

LAS ENSEÑANZAS DE NATIONAL SCHOOLS SON...
MEJORES . . todo el material que recibe está basado en la práctica comprobada en nuestras aulas y talleres
MAS COMPLETAS . . Abarcan TODOS LOS RAMOS de la industria . . . ¡en un solo CURSO MAESTRO!
MAS ECONOMICAS . . . nuestras colegiaturas son más bajas y Ud. recibe TODO LO NECESARIO PARA APRENDER.

NATIONAL SCHOOLS
SWG - 21 U - 52 B
Ave. 18 de Julio 2204
Montevideo. URUGUAY
Mándenme los dos Libros GRATIS sobre el curso de: (marque sólo uno)
☐ Radio-TV ☐ Mecánica Automotriz ☐ Electricidad ☐ Inglés Práctico
Nombre _____ Edad _____
Domicilio _____
Ciudad _____ País _____
ENVIE ESTE CUPON HOY MISMO

SMU

INFORMA: EL SINDICATO MEDICO DEL URUGUAY

Se Comunica a Médicos y Practicantes que las Medidas De Intensificación de Protesta Dispuestas Para el Lunes 15 se Postergaron por 72 Horas.-

El Comité Ejecutivo

"CORRIAN EL TRAPO HUMEDO POR LOS BRAZOS, LAS PIERNAS, LOS SENOS, Y LUEGO LA PICANA ELECTRICA POR TODO EL CUERPO"

En el marco de las denuncias formuladas en la Asamblea General, el senador frenteamplista Enrique Rodríguez expresó:

"Quiero traer aquí un testimonio que complemente -porque es el de la otra persona que nombró el Señor Senador Michelini- lo relativo a este asunto ocurrido en la ciudad de Mercedes donde, como se sabe, en función de un atentado de características muy extrañas que ha habido contra un señor militar las razzias se han realizado de una manera realmente escandalosa."

El señor Senador Michelini se refirió muy brevemente al caso de una muchacha que, evidentemente acuciada por las torturas, llegó inclusive a acusar a otra persona. Esa otra persona se entrevistó conmigo. -yo la conozco, al igual que todos sus familiares- y me dio, por escrito, un relato de todas las peripecias que pasó por haber sido acusada en las condiciones a que hizo mención el señor Senador Michelini. Esta muchacha fue acusada de haber participado en un atentado contra un militar en la ciudad de Mercedes. Citada por el Juez, concurrió al Juzgado, y luego de prestar declaraciones, quedó en libertad.

"Desnuda en Presencia de Hombres"

"Después cuenta que, a pesar de todo, los familiares se interesaron para que al venir a Montevideo -ella es estudiante en esta ciudad- no lo hiciera sola, sino con un abogado. Así lo hizo. Llegó a la pensión donde vive y donde estudia. Allí la estaban esperando dos personas de la Jefatura de Policía, que se pasaron un día entero aguardándola, y al final se la llevaron a la Jefatura. Se trata de Olga Kramarenko, que fue acusada bajo apremio por la persona que nombró el señor Senador Michelini. Ella hace un relato con lujo de detalles. Dice "En el cuarto piso, viene una Agente Femenina y delante de varios funcionarios de ese piso me dice que me quite la ropa. Como me quedé quieta, me dijo con más vehemencia: "Le dije que se quitara la ropa". Comencé a quitarme la ropa. Mientras lo hacía ella iba revisando. Luego hasta la ropa interior me hizo quitar. Luego me hizo abrir las piernas y me hizo girar. Me dijo: "Dése vuelta" luego me hizo dar vuelta otra vez. Me hizo abrir la boca y me preguntó si tenía dientes postizos. Le dije que no. Me ordenó que me vistiera. Después de haberme vestido. Estuve desnuda diez minutos- comenzaron a revisar la cartera". Todo eso en presencia de hombres. Y continúa: "En un portadocumentos yo llevaba el carnet del Partido. Entonces me dicen: ¿Así que Ud. es del Partido. Le respondí "Sí, con honra". Me dijo: ¿Así que sos admiradora del Ché también? ¿Así que querés a ese pedazo de delincuente? Les dije que soy admiradora de él. '¿Así que tenés la foto de ese delincuente, la foto del ídolo? Siguió revisando todo. Lo que más le llamó la atención fue el carnet del Partido, la foto del Ché y la foto de Liber Arce. Me tomaron todos los datos. Luego de haber hecho la ficha de datos fui conducida al calabozo 15. Me dejaron ahí. Más o menos a las tres y media de la mañana, o cuatro -no puedo precisar, porque no tenía hora- fue cuando llegaron.

"Con Picana Eléctrica"

Abrieron la puerta. Eran dos o tres. Me ordenaron que me acostara en la cama. Registraron el calabozo. Me llevaron de allí del brazo hasta el ascensor, me condujeron para abajo, a una pieza bastante amplia. Allí había otras personas que estaban siendo torturados. Cuando venía bajando del ascensor yo sentí los gritos. Eran gritos desesperados. Eran dos o tres los torturados, mujeres y dos o tres hombres también. Aparte había unos -"celadores"- ahí dice otra palabra que no quiero pronunciar -"que más o menos eran cinco, uniformados y otros sin uniforme. Cuando entré me pararon en una equis "X" marcada en el piso y me hicieron sacar el saco. Luego los buzos hasta terminar por sacarme toda la ropa. Me pusieron una especie de trapos en las manos, más precisamente en las muñecas y luego en los pies y me ordenaron que me sentara. Me ordenaron que estirara los pies y después me dicen "Acuéstese" Después que me hube acostado en el piso de baldoza -el piso estaba frío- me empezaron a poner una especie de cadena - me parece por el ruido- en los pies y en las manos. Quedé atada de tal forma con los pies estirados y los brazos extendidos, que me sentí en el aire. Me tendieron algo húmedo por arriba, como un trapo y empezaron a pasarme algo que me producía una sensación de cosquillas por todo el cuerpo. Como algo que me quemaba. Después me di cuenta que era algo como electricidad -la picana- "Corrían el trapo húmedo y me lo pasaban por todo el cuerpo. Por los brazos, por las piernas, por los senos. Al mover el trapo y aplicarme nuevamente demoraban varios minutos. La única pregunta que me hicieron es si pertenecía al Partido. Mi contestación fue que sí, hasta la muerte. Entonces me dijo: "Bueno, a todas las del Partido les va a pasar esto". Después de haberme pasado la electricidad de la picana durante un rato bastante largo, me golpearon siempre estaqueada Cada vez sentía más dolor. Tenía calambres en todo el cuerpo. Tenía problemas para respirar, tenía ahogos.

"Golpes en el Estómago"

Me había producido una especie de agitación, entonces, me pegaron un golpe, primeramente en el estómago. A mi me pareció que fue con una madera (con algo de madera). Me pegaron otro también cerca de la vagina y otro nuevamente en el estómago, el que me produjo un desmayo. Me ponían los trapos donde me golpeaban, para que no quedaran marcas. No se que rato habré permanecido allí. porque cuando desperté me encontraba en una cama del calabozo. Cuando desperté me sentía mareada y noté -todo esto es muy doloroso, aquí hay damas, pero vale la pena que se sepa, la tragedia que vive la gente que es capaz de tener el retrato del Ché Guevara y ser miembro del Partido Comunista en este país: leeré todo tal como está dicho- "que tenía la bombacha sucia con sangre. Tenía un dolor bastante grande en la vagina, que me producía desesperación. En esta desesperación me vestí como pude, habían tirado la ropa sobre la cama. Empecé a tocar timbre para salir al baño. Después de un rato salí para el baño. En el botiquín, junto a otras cosas, había un pomo para hacer irrigaciones. Me la hice, sintiéndome aliviada. Seguía sintiendo gritos desesperados de hombres y mujeres, que venían de pisos más abajo. Comentarios de otro detenidos que estaban en celda decían que los estaban moviendo. Ellos también habían sido detenidos en procedimientos. Según los comentarios, había menores entre ellos.

"Comida No me Trajeron en Ningún Momento"

Yo me sentía bastnte mal porque además no había comido desde el jueves de noche. Comida no me trajeron en ningún momento.

Al rato pedí nuevamente para ir al baño. Volví a hacer el procedimiento anterior, irrigación, para aliviar el terrible ardor y dolor intenso y continuo. Pasó el sábado. Llega el domingo sintiendo los gritos todo el día. Yo tenía unas pastillas -Ecuanil- que me habían dejado y me tomé dos juntas; después fui al baño nuevamente y me tomé otra más. Me acosté a dormir. Como sentía los gritos desesperados y yo sentía la celda como una cueva me tapé la cabeza - me había entrado como una desesperación- y me tomé otros dos Ecuanil. Al fin, logré dormir. Habré dormido como hasta el domingo a las tres o cuatro de la tarde. Fui a asearme, lavé la ropa y la colgué en la cama, para volver a ponérmela cuando se secó un poco."

Y sigue: "Cuando pasamos la localidad de Palmitas les comunicaron que me llevaran directamente al cuartel de Mercedes. Me llevaron a la enfermería del cuartel. Estando en el baño, una "femenina" -con nombre y todo- "me apuró diciendo que me estaban esperando. Salí: había un policía de investigaciones y un soldado de Mercedes. Negué nuevamente. Dije que no y que tenía pruebas porque ese día había ido al liceo. Nuevamente me interrogaron sobre mi afinidad política. Me dijeron más tarde si me daba cuenta que no estaba bajo juez, sino "bajo la Justicia Militar". Le dije que me daba cuenta que estaba en un cuartel. Agregué que tendría que aguantarme encerrada hasta que ellos quisieran. Me dijo que sí, porque yo me había venido a escondidas a visitar al Juez "y el Juez es otro comprinche de ustedes" y te dio la libertad. Le respondí que el Juez tenía las pruebas de que yo no estaba acá. Me dejaron con un sargento que me revisó todas las cosas que tenía yo en la cartera; me hizo firmar un inventario de lo que había en ella y se la llevó. Esa noche yo quedé con la policía femenina, que insistió en los interrogatorios."

"Al otro día, a las diez de la mañana, vinieron unos cuantos agentes y soldados que continuaron los interrogatorios. Se fueron. Nuevamente apareció otra policía femenina que, como la anterior, hizo preguntas similares a las ya realizadas. A eso de las ocho, una policía me ordenó que me sacara toda la ropa. Me hizo poner dos buzos de lana y la chaqueta de cuero que yo tenía y me puso un poncho doblado en cuatro sobre la cabeza, me sacó para afuera. Me pusieron al rayo del sol. Yo iba controlando la hora por las campanadas de la iglesia, que son cada cuarto de hora. Estaba de plantón con las piernas abiertas. Eran las cinco y media o las seis y trajeron a otra detenida -la persona que citó el Senador Michelini- "que le hicieron decir que yo había sido la que había planeado el atentado y que había participado. La hicieron decir que la participación que habíamos tenido juntas era dar vueltas en auto por la plaza. Se dirigieron a mi y me preguntaron qué contestaba a esto. Que es mentira, le respondí. Es una rotunda mentira, porque ustedes la han castigado y le hacen decir lo que ustedes quieren. Cuando yo les dije eso, el tipo me sacó el poncho y me agarró el brazo para zamarrearme.

Yo junté las piernas y le dije que no me tocara. Entonces me dijo que si seguía desmintiendo. Le respondí que seguía diciendo la verdad, porque la mentira tiene patas cortas. Me dijo: bueno; entonces estará acá hasta mañana o pasado. Le dije entonces que algún día le tocará a él lo que está haciendo conmigo. Se enojó y me pegó con el poncho en la cabeza. Me puso nuevamente el poncho en la cabeza y me hizo abrir las piernas, dándome una patada en los tobillos. A la otra muchacha se la llevaron". Y después cuenta que se encontraron con esa muchacha y que le dio la explicación que acaba de exponer en Sala el señor Diputado Michelini.

Esto ocurre en este país. Aquí no se trata de que se nos haga el drama de lo que pasó o dejó de pasar a un señor militar, a quien no conozco, y, sin conocerlo, debo respetarlo, por solo hecho de tener el uniforme del Ejército Nacional. Pero a esta muchacha, se le prguntó si tenía el retrato del Che Guevara y si era del Partido Comunista; cuando contestó se le dijo que a todos los del Partido Comunista les iba a pasar esto, llevándose a cabo todas estas cosas indignantes, algunas más que sugeridas respecto a lo que ocurrió durante el tiempo en que estuvo desmayada".

"Estos elementos cobardes, salvajes, indignos de estar en cualquier sociedad civilizada son, prácticamente, detectables, en cuanto cualquier Ministro del Interior lo quiera, en pocas horas Y si no se toca a esa gente es porque se les tiene miedo. Y el Ministro del Interior que tenga miedo a estos sujetos repugnantes, viles, cobardes, no merece estar en el Ministerio del Interior".

OSE ESTUDIA LAS NUEVAS TARIFAS

A mediados de la presente semana, el directorio de OSE comenzará el estudio del aumento de las tarifas para elevarlo a la brevedad al Poder Ejecutivo para su homologación, según se anunció ayer en fuentes bien informadas. Dicho aumento, tal como lo adelantó AHORA, sería del orden del 50%, lo que provocaría que en el presente año, las tarifas se hayan incrementado con relación al pasado, en un 125% en la generalidad de los casos y en el 200% en las zonas balnearias.

PORCENTAJE DE INCIDENCIA

De acuerdo con lo que se ha informado, ya está determinado el porcentaje de incidencia general del orden referido, que provocó el aumento de los precios de los combustibles, la energía eléctrica, las devaluaciones operadas en el presente año, etc.

Ahora, restaría aplicar los aumentos porcentuales que se consideren convenientes, a las distintas tarifas y en sus distintas escalas, sobre lo cual deberá determinar posición el directorio de OSE.

Esta operación se determinaría en el correr de la presente semana, lo que permitiría remitir de inmediato el correspondiente mensaje al Poder Ejecutivo para su homologación.

El estudio de este aumento sufrió diversas alternativas, se informó dado que comenzado en los próximos días de marzo ante la devaluación del peso con relación al dólar, debió ajustarse ante el posterior incremento de la energía eléctrica y de los combustibles, y finalmente ante la incidencia de las mini devaluaciones y demás medidas cambiarias y monetarias que se fueron adoptando paulatinamente y en el correr de los días.

ANCAP: PARALIZARA LA REFINERIA

Aun no ha sido fijada la fecha pero será en esta segunda quincená de mayo, que se procederá a paralizar la refinería de petróleo de La Teja para efectuar reparaciones, informaron ayer, altos voceros de ANCAP, con relación a lo informado por "AHORA" con carácter de primicia en su edición del sábado último.

Los voceros consultados señalaron que quedará a cargo del Gerente de la planta, la determinación del momento más propicio para la detención de la refinería a los efectos de realizar estos trabajos que, según se dijo, son aconsejados por las normas técnicas dado que las maquinarias operan en forma incesante las 24 horas del día.

Se estimaba que la orden será dada por el gerente respectivo, teniendo en cuenta el volumen de las reservas de combustibles y el arribo del que se importará (nafta de aviación y de uso automotor, gas oil y queroseno).

Como se informara, ya en el mes de abril se debió paralizar la refinería para efectuar reparaciones, operación que debe repetirse ahora, dado que las máquinas tienen grandes desgastes por los años que llevan en funcionamiento, en algunos casos, más de diez.

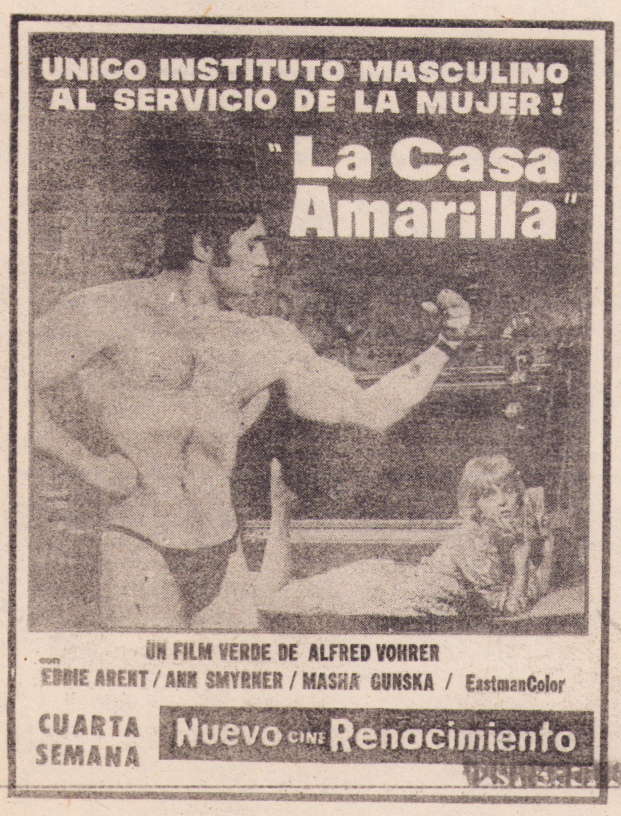



FERREIRA ALDUNATE SOLICITO LA SUSTITUCION DEL MINISTRO MAGNANI

El senador Wilson Ferreira Aldunate, solicitó ayer en la Asamblea General, en términos categóricos, la sustitución inmediata del Ministro de Defensa Nacional, Gral. Enrique O. Magnani. Fuentes allegadas al Movimiento Por la Patria, dejaron entrever que la posición final que asumiría este sector político respecto de la extensión limitada del estado de guerra interno, dependería en gran medida de las garantías que ofreciera el gobierno en cuanto a la señalada sustitución de Magnani.

En su oportunidad, AHORA adelantó en forma exclusiva, que el Movimiento Por la Patria, reclamaba imperiosamente el cambio del titular de la cartera de Defensa Nacional. Para el cargo, se manejó entonces insistentemente, el nombre del General Alcides Tamiel. Desde entonces, se le considera uno de los más probables sustitutos de Magnani, aunque ayer comenzó a manejarse el nombre del Senador Amilcar Vasconcellos. Dijo Ferreira:

"Lamento que no esté presente en sala el señor Ministro de Defensa Nacional, -hubiera preferido que lo estuviera-, porque esto aumenta mi violencia con respecto a lo que a continuación voy a expresar; pero, sin embargo, lo hubiera dicho con mayor tranquilidad espiritual.

"No conocía al señor General Magnani. Recién estos últimos tiempos me han permitido trabar contacto con él. Cuando asumió su Cartera, personas que me merecen confianza, de conocimiento tanto de uno como de otro, me tejieron loas en cuanto a los atributos que adornaban su personalidad. Y debo decir que hoy tengo mejor concepto del General Magnani, del que entonces tenía.

"No dudo de la sinceridad de las afirmaciones que formula en la Asamblea General; de su hombría de bien y de su decisión de cumplir con sus deberes de soldado y de ciudadano. Pero también tengo el deber de expresar que, por el interés del país, por el interés de las Fuerzas Armadas de mi país, y hasta por lo que ellas significan en la historia nacional, -son un valor nacional que tenemos que cuidar por encima de cualquier consideración-, a la República le haría bien que el señor Ministro de Defensa Nacional fuera sustituído.

"No creo prudente mantener todo el poder que hoy ejercen las Fuerzas Armadas, con la ausencia de dirección que los hechos



A LA REPUBLICA LE HARIA BIEN QUE EL SEÑOR MINISTRO DE DEFENSA NACIONAL FUERA SUSTITUIDO

están demostrando existe. Además, aunque así no fuera, aunque no hubiera la más mínima responsabilidad, ni derecho a exigírsela políticamente al señor Ministro de Defensa Nacional, creo que hay casos en que es menester exigir alguna responsabilidad objetiva.

"Así como a veces el Capitán de una nave se hunde con ella, aunque no tenga responsabilidad alguna en las causas del naufragio, también creo bueno que el Parlamento muestre su disposición de exigir responsabilidades. Y si las cosas no han funcionado bien, por el sólo hecho de que ello no haya sucedido, se deben operar cambios en los mandos, que parecen indispensables.

"Pero, repito, así como no nos gusta ni a nosotros ni a nadie nos manden los que no tienen derecho a ello, queremos que lo hagan los que tienen el derecho y el deber de hacerlo".

"BOMBAS COLOCADAS POR ELEMENTOS VINCULADOS A LA POLICIA"

De la extensa exposición del Senador Wilson Ferreira Aldunate (Por la Patria) extractamos algunos pasajes que consideramos fundamentales, en razón de que fijan su posición respecto a múltiples aspectos del estado de medidas extraordinarias en que está inmerso el país.

El Senador Wilson Ferreira Aldunate (Por la Patria) relató las negociaciones hechas por su sector y otros grupos hace apenas 30 días cuando se votó el régimen extraordinario de medidas, entre ellas el estado de guerra interno. Precisó que su alcance era muy concreto: "a los sólos efectos de combatir la sedición".

"Ahora cuando se solicita la extensión del régimen -dijo- creo que debemos hacer un balance y preguntárnos -cada uno en conciencia- cuales fueron las consecuencias de la implantación del sistema, cuales fueron las favorables y las desfavorables y cuales pueden ser las que deriven de su prolongación".

No dudo de que ha habido una mayor eficacia en la acción represiva; se han capturado gran cantidad o un porcentaje significativo de sediciosos que habían huído de las cárceles; se han detenido algunas figuras prominentes de la organización; pero también, tenemos el derecho de decir, esto que no hay que olvidar, y es que en esta eficacia, el estado de guerra no tiene absolutamente nada que ver. (apoyados). Si el estado de guerra es al solo efecto de la jurisdicción militar importa en cuanto los sediciosos ya están detenidos en la medida en que son sometidos a determinado régimen por el Juez que los juzga, pero para el hecho de que hayan sido aprehendidos, el estado de guerra, repito, no tiene nada que ver.

"ONCE BOMBAS"

"Al día siguiente de haberse votado el estado de guerra, la primera manifestación expresa fue el estallido de 9 a 11 bombas en casas de militantes de un partido político, que no es el mío, pero colocadas para hacer valer diferencia de opiniones, haciendo lo que por el sólo hecho de efectuarse, destruye el sistema democrático.

"Atentar contra la vida o la seguridad de quien pensa diferente, puede hacerse en defensa de cualquier sistema, menos del democrático, que no existe, no tiene sentido, sino reposa sobre el respeto a la opinión del que difiere. (Apoyados). "para quienes quieran librar la batalla, respetando las reglas del juego, como es nuestro deber, tiene que ser más importante el respeto al que piensa distinto, que el resnosotros. No vale, no tiene sentido, reconocer libertades a los que coinciden con nosotros. Esta es una simple consecuencia de una actitud. Se trata de derechos que pueden y deben ser exigidos".

Lo cierto es que estallarón estas bombas. Tengo que decir al respecto, todo mi pensamiento. Personalmente, tengo la absoluta seguridad de que fueron colocadas por elementos directamente vinculados a la policía de Montevideo.

Sé la responsabilidad que asumo al hacer esta afirmación. Se me dirá, el Senador no tiene pruebas. Yo creo tenerlas.

"HEMOS VISTO EL PROTOCOLO DE AUTOPSIAS"

Las consecuencias de la declaración de estado de guerra, las inmediatas, fueron: serie de atentados contra gente que pensaba diferente al gobierno. Luego lo que no pasó. Todas las potestades concentradas en manos del P.E. no utilizadas para combatir también, esta otra forma de subversión".

Y más adelante continuó: "¿Habremos llegado tan hondo en la degradación de las cosas importantes del país que antes de hablar de los comunistas muertos yo tenga que explicar que no soy comunista? ¿Habrá llegado tan bajo el nivel moral del Uruguay que antes de censurar la muerte de orientales yo tenga que avisar que comparto o no sus ideas, como si eso pudiera cambiar el juicio o ver distinta la muerte de la gente?

"Pero nosotros hemos visto los protocolos de autopsias. Y se lo digo a los comunistas que hubiera preferido que no fuera así la versión. Hubiera preferido que tuviera razón el comunicado emitido por el P. E. por las Fuerzas Conjuntas. Pero lo cierto es que fueron, por lo menos, en esto no hay duda, tres de ellos muertos por disparos a quemarropa, que dejan tatuajes en la piel, que salen de armas de fuego colocadas en la nuca".

"LA INDAGACION DE HECHOS"

"El Presidente de la República dictó, no sé si un decreto, o una resolución -debe ser éste- disponiendo que estos hechos fueran indagados por la Justicia Militar. Digo asimismo, con la claridad a que estamos obligados, que no me conforma, porque los jueces si bien teóricamente son los que conducen la etapa inquisitoria, la indagación del delito, también es verdad que, en la práctica judicial del Uruguay, esta labor es policíaca. En los hechos, los jueces no hacen la indagación, juzgan a aquellos delincuentes que la policía aprehende y somete a su disposición".

No me convence, entonces, lo que se ha hecho, en que los responsables que se han señalado de estos horrores, no han sido interrogados, indagados, procesados.

En estos momentos, por sospechas, se quita la libertad a las personas; a veces se arresta a individuos, aun no existiendo siquiera sospechas. Entonces, ¿por qué no mostrar, hasta para defender el prestigio del aparato estatal, idéntico celo cuando lo que se denuncia es el peor enemigo de todo, que es lo que se refiere a la corrupción interna, a lo que no amenaza deshacer de frente el sistema, sino pudrirlo desde adentro?"

"LA MAQUINA PARALELA"

Fleitas acota a continuación que si "esa máquina paralela no se destruye, nos devora a todos".

FERREIRA ALDUNATE: "Para eso no se necesita que haga con nosotros lo que parece que ha estado haciendo con otros. Le basta y le sobra con corromper el aparato estatal, con quitarle la base moral. Ningún sistema puede mantenerse, defenderse, si no respeta las más elementales reglas de la decencia humana.

El día que el régimen pierde su fuerza moral, y deja de ser merecedor de la adhesión de los gobernados, perdió la batalla, aunque crea que está triunfando en ella. La pierde de antemano, porque le da la razón al otro. No creo que el tupamaro tenga razón, que haya que destruir este nuestro aparato estatal, al contrario, debemos defenderlo desesperadamente. Pienso que es mentira que en el Uruguay no puedan hacerse las grandes cosas sin matar gente, sin destruir ni afectar la libertad de las personas". (apoyados) "Creo que al contrario, esto sólo se logra en un ambiente de libertad".

"INVESTIGAR A LOS TUPAMAROS"

Más adelante dijo: "Quiero referirme también a un argumento fácil que se hace. Se dice muy a menudo y vuelve reiteradamente a las columnas de alguna prensa o en algún discurso parlamentario, ¿y por qué no investigar también los atentados contra la libertad que hace la organización sediciosa, por qué no investigar también que tiene secuestrada gente, que tortura gente? Yo no sé si tortura porque no tengo información en la medida en que la tortura puede estar constituida por agresión física directa, por lastimar su cuerpo. Pero sé que es torturar encerrar a un hombre en un calabozo, encerrar a un hombre en vida. Eso es tortura. Quizás sea de las peores formas de tortura.

Yo sobre esto no tengo nada que investigar. No hay necesidad de investigar si en el país hay tupamaros o no. No hay necesidad de investigar si hay o no gente injusta, arbitrariamente encarcelada. Esto lo ssabemos todos. Lo sabemos a tal punto de que para combatirlo, se decía con razón el otro día, votamos el estado de guerra y tenemos movilizados todos los recursos nacionales, viviendo desde hace cuatro años bajo Medidas Prontas de Seguridad.

Esto no hay que investigarlo, porque lo sabemos. Esto, simplemente, hay que combatirlo con toda la eficacia que podamos dar a la acción del Estado para combatirlo". Lo que hay que investigar es lo que no sabemos y que de nosotros depende, porque si nosotros prohibimos hacer determinadas cosas a la organización tupamara, no nos hace caso. Es una organización revolucionaria y subversiva. No depende de nosotros. Es un enemigo. Pero el aparato estatal lo controlamos nosotros, está bajo nuestra responsabilidad, la de todos los que estamos aquí sentados, porque nosotros también somos responsables de todo lo que se hace si no adoptamos la conducta que se desprende de determinados hechos.

habitat
oferta del mes
OFICINA, H., Centro, al frente, nueva, baño completo, losa rad. Ocup. inmed..
Vendo en pequeñas cuotas a 5 años
RINCON 468
Tel. 91 50 55
91 54 10



I. T. F.
Federación - Internacional - Transporte.
Saluda - en - su - Aniversario
A - sus - Filiales - Capataces - De - Carga - Blanca - y - Estibadores
Del - Puerto - de - Montevideo. -

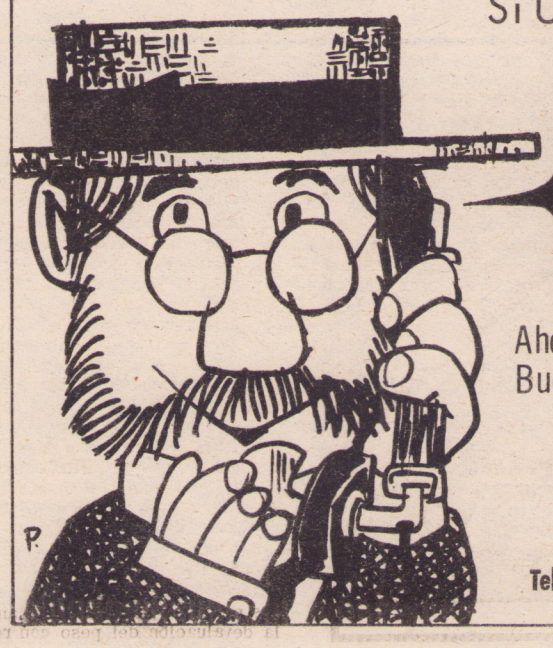

Si Ud. Viaja por Avión a Buenos Aires
Compre por TELEFONO su Pasaje
Ahorrará su Tiempo y Obtendra Buen Servicio al Mismo Costo
ARVIA
RINCON 675 casi JUNCAL
Teléfonos: 91 21 78 - 91 20 40 y 8 05 83

"ACUERDO Y NO EXTERMINIO"

MARTINEZ GALLINAL: "LAS TORTURAS LA TRAJERON LOS AGRINGADOS FORANEOS DEL SEÑOR PACHECO Y DE SU POLICIA"

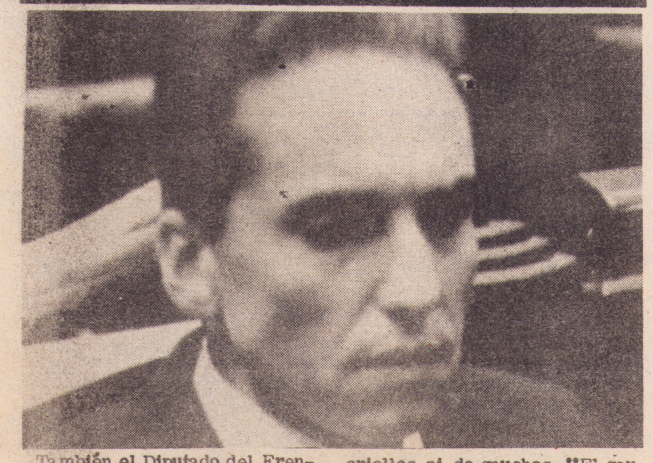

También el Diputado del Frente Amplio Dr. Martínez Gallinal (4190) manifestó su deseo de que las denuncias formuladas por el Senador Michelini y las que aportaría, sirvieran para el convencimiento de la Asamblea General para terminar con el estado de guerra. Se refirió concretamente al Dr. Iriondo de Treinta y Tres.

"Torturado Salvajemente"

"Tenemos -dijo- datos muy fidedignos de que ha sido torturado salvajemente, pero desde acá a 285 kilómetros de distancia, no podemos probarlo, sino decir que habíamos recibido reiteradamente ese informe. En cambio si nosotros no podíamos probarlo, el señor Ministro tenía una hermosa oportunidad de demostrar que esto es una mentira. Solamente con darnos una carta a nosotros, o a cualquier médico o legislador o familiar que quisiera ir a ver al Dr. Iripndo y atestiguar que no había sido torturado, hubiera sido suficiente para poder rompe la clausura que pesa sobre el Cuartel de Treinta y Tres, que tiene sus puertas cerradas".

"Las Imputaciones"

Y vás adelante expresó: "Al Dr. Iriondo se la imputado haber asistido a un guerrillero herido. Consideramos que si no lo hubiera hecho se le podría imputar omisión de asistencia; y, en el peor de los casos en que se demostrara ya sea por la tortura o por la confesión espontánea, que el Dr. Iriondo en calidad de médico integraba el grupo guerrillero, le seguiríamos manteniendo nuestro más absoluto y total respeto, poniéndolo, entonces, en el plano de aquellos eminentes hombres de la medicina y la política nacional, de los cuales aprendimos sus nombres, desde niños . Entre ellos los Dres. Vidal y Fuentes, Alfonso Lamas y Arturo Lussich que fueron médicos del Ejército Revolucionario de Aparicio Saravia".

"El Gaucho Jamás Tortura"

Posteriormente refiriéndose a la tortura: "Nosotros hemos sido amigos de hojear las viejas páginas de la historia rioplatense e iberoamericana y la tortura jamás fue obra de orientales, de criollos ni de gauchos. "El gaucho, en el momento de pasión o de lucha, se lanceaba sin asco. Así ocurrió entre Chiquito y Muniz; se lanceó el Cnel Puentes de Tacuarembó con Fidelis; se lanceó Pampillón con Gil Aguirre y Goyo Suárez con Timoteo Aparicio. "En los momentos en que el oriental, el gaucho no pudo superar su generosidad nativa y se dejó arrastrar por el odio, por la pasión, no fue torturador, sino simplemente, degollador. Mataba, terminaba con el enemigo".

"Las torturas la trajeron acá los agringados foráneos del señor Pacheco y de su policía, adiestrada en el Brasil, con Mitrione, con peritos extranjeros. Repito que la tortura no es oriental ni del gaucho".

"No nos extraña -continuó- que en esos gobiernos surgidos a impulsos del foráneo y anticriollo Pacheco -que ahora ha podido dar rienda suelta, al fin, a su vocación de Marqués europeo en el extranjero- que se persiga a los cantores populares de la línea de Bartolomé Hidalgo a aquellos que cantan opinando..

"Cuando Roba un Oligarca la Mosca No Aparece"

"Recuerdo que Hidalgo tiene unos versos donde expresa que roba un gaucho y es ladrón y luego sigue diciendo -parece que estuviera prediciendo los tiempos que vendrían después con Peirano Facio- que cuando robaba un oligarca venía un enredo de jueces pero la mosca no aparecía".

"No nos extraña -reiteró- que a esos anticriollos del pachequismo no les guste y le tengan odio a los cantores populares. Después de Viglietti, ha desaparecido de la circulacion pública otro cantor popular criollo Rodolfo Da Costa. (interrupciones, gritos de los reeleccionistas, campana de orden y la sesión que se suspende en cinco minutos.

El Honrado del Castillo

Vueltos, el Dr. Martínez Gallinal reitera las acusaciones lo que provoca otro tumulto. Un legislador reeleccionista -Amaro- muy suelto de cuerpo dice: "Ha insultado al Señor Pacheco Areco que es honrado y por lo tanto yo lo defiendo" (hilaridad general. . .)

Los legisladores frenteamplistas hicieron, en repetidas oportunidades, referencia a las propuestas que formuló el Gral. Líber Seregni en su conocido discurso del 29 de abril. Así Vivián Trías (90) que habló en la madrugada del día sábado y Oscar Bruschera (808) centraron en ellas sus exposiciones y ambos coincidieron en que la solución a la candente crisis que vive el país, esta dada precisamente en esas concretas proposiciones de Seregni:

Bruschera expresó:

el estado de guerra interno tenía un sentido que era la aplicación exclusiva de la Jurisdicción Militar -con todas las reservas que teníamos- no ha sido precisamente ese el sentido que se le ha dado, sino algo muy diferente, donde además se está queriendo- esto es algo que hace una semana no me hubiera atrevido a decir, pero ahora sí- cuando se analiza la cuestión de la lucha el Movimiento de Liberación Nacional, entrevera deliberadamente las cosas para mezclar en la subversión al movimiento político del Frente Amplio.

"ACUERDO Y NO EXTERNMINIO"

El planteamiento político de Seregni tiene la enorme importancia de ser un planteamiento político realizado en función de variables que se enrafzan en el origen mismo de nuestro país y que tienen proyección en toda su historia.

A pesar de que se ha dicho tantas veces del Frente Amplio y de quienes lo integramos, que somos unos desarraigados de la realidad nacional, en los planteos concretos que vamos formulando, demostramos que somos en cierto modo, una síntesis de esa historia del país (muy bien.!). El señor legislador Trías realizó un análisis muy bien hecho de los distintos planteos por los cuales se habían encontrado salidas a las crisis del país, mediante acuerdos y no exterminios. Remataba esto con la Revolución de 1904.

El señor Legislador Hierro Gambardela, por razones políticas muy lógicas, decía que era una revolución no justificada; pero, sin embargo era una revolución que invocaba, como todas las otras, en el alzamiento contra el Gobierno, que el mismo no respetaba las instituciones.

Digo que hay un hecho muy importante en la solución del conflicto de 1904. Esta contenido en ese artículo que el señor Legislador Trías mencionaba del mensaje de Batlle, después de la paz de Aceguá . Batlle es el triunfador, es el que ha ganado la revolución; el que ha ganado en el enfrentamiento entre las partes. Y ha ganado no solamente en el campo de batalla, sino también por accidente, porque ha desaparecido, ha muerto la gran figura del Caudillo del Partido Nacional.

Pero Batlle no utiliza la oportunidad política, su éxito, para el revanchismo, sino que propone la amnistía; como salida en su concepción política, para andar por el verdadero camino de la paz para el país.

La importancia fundamental que para mí tiene el planteo de Seregni, es la de recoger y reafirmar una línea política histórica para encontrar una solución a una situación trágica.

"QUE SE ENFRENTEN LAS CAUSAS REALES"

Nosotros hemos hecho, a través de la propuesta de Seregni, una propuesta doble, No sólo hablamos de "alto al fuego" no sólo pedimos una tregua; sino que pedimos también que se enfrenten las causas reales de la violencia.

Frente a los problemas del país, hemos hecho un programa, reiterado en el discurso del General Seregni, Formulamos propuestas para atacar las motivaciones reales que están en el origen de la violencia del país. Este planteo no lo hemos hecho solamente nosotros. A lo mejor no son iguales las soluciones que hemos puesto arriba de la Mesa, a las de otros sectores políticos, pero, la verdad sea dicha en el Partido Nacional el sector "Por la Patria" y el "Movimiento de Rocha" formularon un planteamiento que, en ese punto , es coincidente con el nuestro, aunque las soluciones sean distintas.

La violencia no se detiene si no arreglamos antes al país. Entonces hay dos aspectos. Para poder arreglar al país, la primera cosa que tenemos que hacer es dialogar.

Entonces, cuando se nos está pidiendo por la gente que quiere la paz que se dé un primer paso, nosotros decimos: ¿Quien tiene que dar el primer paso, sino quién tiene la responsabilidad de la dirección y conducción del Estado? ¿No es el Gobierno de la República el que tiene que dar el primer paso para buscar un camino legítimo, honrado, decente, sencillo , de paz? Por eso, señor Presidente, quería referirme al planteamiento que hizo el señor Legislador Ortiz. En primer lugar, comparto absolutamente lo que acaba de decir el Sr. Legislador Trías. El movimiento tupamaro no se definió nunca como marxista, nunca. No hay ningún documento Tupamaro que manifieste su línea política marxista.

"ES POSIBLE UNA TREGUA"

Entonces, si esa es la cuestión, aquí no estamos discutiendo sobre el marxismo, sino sobre la orientación que va a seguir el Gobierno de la República, si se propone nacionalizar los destinos del país, o si es un gobierno que va a persistir en la orientación de seguir entregándolo al extranjero. Digo que con cualquiera, incluso con los tupamaros, aunque ellos tiene en su estrategia, una concepción de la eficacia del método de la violencia, (que como lo hemos explicado hasta el cansancio, constituye una estrategia) es muy posible encontrar un camino de tregua. Con el movimiento tupamaro, en la medida que es este problema de nacionalizar el país, que en el Fondo, al definirse ellos, como un movimiento nacionalista, también lo tienen que sentir como propio al adoptar el gobierno una línea de orientación progresista (pag. 413) en lo económico y social de satisfacción, aunque sea parcial, a algunas de las soluciones que ellos prodigan. No es de ninguna manera imposible ese entendimiento y el señor Legislador Trías lo ha dicho muy bién. Hay experiencias históricas al respecto y hechos ¿por qué vamos a decir que en el Uruguay es imposible lo que ha sido posible en Venezuela o en Perú? ¿Por qué no puede haber posibilidad de entendimiento para crear las condiciones de establecimiento de una tregua y de una pacificación que permita discutir a nivel de las ideas y no al de las bombas o balazos? Hemos repetido muchas veces un concepto de nuestro amigo el Doctor Ramón Legnani, que expresó en Canelones, poco después de su injusta presión

Decía que la cosa estaba en ver como se cambiaba al Perú, recogiendo la experiencia peruana. Si la guerrilla, se terminaba con justicia o con balas, esa es la cuestión.

"EL GOBIERNO TRATA DE FRENAR LA CORRENTADA"

Dijo luego que "el Gobierno está tratando de frenar con la mano la correntada, porque está eludiendo el planteamiento de fondo de la cuestión en cuanto al parecer, cree que vamos a resolver este problema mediante un sistema represivo. Se lo dijimos hace un mes cuando esto se discutió, por aquí se va a empezar, pero no sabemos dónde se va a terminar. La experiencia de estos 27 días nos dice que lo que la Asamblea autorizó al gobierno a hacer, no es lo que ésta ha hecho. Cuando la Asamblea General le dijo que

"SE QUIERE METER AL FRENTE AMPLIO"

Es una cosa muy clara, señor Presidente, y las lamentables palabras del Señor Ministro de Defensa Nacional, la confirman. Cuando ha hecho referencia a los muertos, incluyendo a militantes de un partido político, del Frente Amplio, que no tiene nada que ver con la subversión, entre los muertos subversivos. El señor Ministro está trasmitiendo, aunque sea inconscientemente, un plan-



teo que está aflorando, desgraciadamente, en el Gobierno. Eso es muy grave Señor Presidente. Por ejemplo, en los últimos comunicados de las Fuerzas (415/420) Conjuntas, se toman trozos parciales de documentos de los tupamaros, de fechas diferentes para dar aparte contexto orgánico con el propósito de meter al Frente Amplio dentro de la cuestión. Es un procedimiento que no sé, señor Pte., si es meramente circunstancial o si es algo organizado y dirigido por alguien que tiene mucho interés en crear esta confusión. Cuando digo estas cosas hago pensándolas y con dolor y además obligado por las circunstancias. Digo que a lo mejor, ni siquiera la responsabilidad concreta de esta desviación del asunto, la tienen ni los titulares de las Carteras del Interior y de Defensa Nacional ni el propio Presidente de la República. Tengo ante mi vista unas expresiones del Señor Legislador Ferreira Aldunate.

"Es muy importante que esto se dijera, no por nosotros sino por un hombre tan destacado como es el señor Legislador Ferreira Aldunate, un adversario político, con algunos matices, pero adversario político". Tengo la más absoluta convicción de que no se trata de un subterfugio para eludir la información o la responsabilidad. Tengo la seguridad de que cuando se le dice a un señor Legislador que plantea temas similares "no estoy enterado", se dice la verdad. No es porque tenga derecho a dudar, en principio, salvo prueba en contrario. No, mi honesta convicción es que creo que quien expresa esto me está diciendo honradamente la verdad. Pero esta es precisamente, la tragedia. Todos tenemos la sensación de que, desdichadamente, en el país, el nivel de decisión ha ido bajando y que estas cosas ya no se mueven en las altas jerarquías políticas y ni siquiera en los escalones altos de las jerarquías militares o policiales, sino que es en los grados intermedios o inferiores de los escalafones, donde se adoptan decisiones.

Y esto es muy grave y creo que es una de las razones por las cuales las soluciones no se encuentran, porque están enquistados en los organismos militares y policiales personas que no tienen ningún interés en buscar el camino de la pacificación va a haber muchas cosas que se va a poner en vigencia.

"PACHECO COMPRO EL CASTILLO CON DINERO DE LA U.N.R."

La intensa jornada parlamentaria de las últimas 48 horas estuvo matizada -además del cansancio natural que se revelaba en los rostros de los presentes- de una serie de incidentes, tumultos, encendidos debates y hasta situaciones risueñas, provocadas en casi todos los casos por los vehementes legisladores reeleccionistas.

Así, en un debate lateral, Juan Adolfo Singer (reeleccionista) afirmó que no era cierto que el ex Presidente Pacheco Areco, hubiera adquirido una residencia o castillo en España.

No bien terminó de decir eso, cuando el senador del Frente Amplio Zelmar Michelini procedió a leer una nota de la revista argentina "Panorama" donde se detallan las suntuosas características del castillo adquirido por el ahora Embajador Jorge Pacheco.

Ante esta respuesta al también reeleccionista Raumar Jude se le encendió la lamparita: "Es que Pacheco Areco -dijo- pidió plata prestada a la Unión Nacional Reeleccionista" (hilaridad general).

FUE PRORROGADO EL ESTADO DE GUERRA HASTA EL 30 DE JUNIO

Con las agotadoras horas de sesión acumuladas en los rostros y las barras nutridas que se renovaban al transcurrir las horas, la Asamblea General de la República analizó durante casi 36 horas corridas la extensión del estado de guerra interno y la prórroga de la suspensión de garantías individuales. Los legisladores del Frente Amplio sostuvieron que el país se sumerge cada vez más en el caos y la violencia y que la única salida de pacificación posible es el diálogo. Más concretamente, manejaron de contínuo las soluciones que aportara el General Líber Seregni, en su discurso del 29 de abril pasado.

No fue posible -pese a los esfuerzos desplegados en ese sentido por el oficialismo y en particular por Jorge Sapelli- unificar la moción reeleccionista (prórroga de 60 dias) y la de Wilson Ferreira (prórroga de 15 dias). A las tres de la madrugada se votó afirmativamente una tercera moción que prorroga el estado de guerra y la suspensión de garantias hasta la sanción de la ley de seguridad del Estado, fijado como límite máximo el 30 de junio. Esta moción fue apoyada por los colorados, los heberistas y aliancistas, y fue votada en contra por los legisladores del Frente y un sector del Partido Nacional (Por la Patria, Mov. de Rocha y U.N.B.)

El Debate

Al cierre de nuestra edición anterior, en la madrugada del sábado, hacía uso de la palabra el Prof. Vivián Trias (Frente Amplio, 90). A las cinco horas el quórum era agonizante, ya que los legisladores reeleccionistas de Unidad y Reforma y la mayoría de los sectores de la Alianza Nacionalista y del Heberismo estaban ausentes. Los legisladores del Frente Amplio solicitaron un cuarto intermedio. Como el reglamento de la Asamblea General establece que se puede sesionar con cualquier número, pero que si en el momento de adoptar una resolución hay menos de 66 legisladores en sala, la sesión se levanta automáticamente si no existe quórum, los pocos legisladores reeleccionistas trataron en vano de hacer uso de la palabra para demorar la votación.

No tuvieron éxito y se levantó, sin número. De inmediato se procedió a citar nuevamente al cuerpo en tres oportunidades: 15.30, 16 y 16.30 horas.

Después de las 16.30 se reconstituye el quórum. Después que hace uso de la palabra Juan Pablo Terra -más de seis horas, de la que informamos aparte- los legisladores Esc. Antonio Sarachu y Dr. Carlos Texeira (808) se refirieron a la persecución sistemática a los militantes del Frente Amplio.

El Comunicado No. 100

Más tarde la Asamblea incursiona en los comunicados emitidos por las Fuerzas Conjuntas, particularmente el famoso número 100. Legisladores de todos los sectores, fundamentalmente Zelmar Michelini (9988) critican el comunicado. Michelini sostiene que fue un "grave error" y expresa que el Ministro debió aplicar sanciones ya que "fue emitido sin su conocimiento y sin el conocimiento del Presidente de la República".

Magnani dijo: "Debemos aclarar que los comunicados constituyen una de las atribuciones de la Junta de Comandantes en Jefe pero este comunicado evidentemente no lo conocíamos y no lo compartimos".

Michelini recordó al Ministro que él era políticamente responsable y que de haberse votado una interpelación hubiera caído.

Más tarde el mismo Zelmar Michelini hace un relato de "vandalismo y tortura", y analiza luego lo sucedido en el Seccional 20 del Partido Comunista en el Paso Molino

También se refirieron al tema, Alembert Vaz (Por la Patria), Fleitas (reel.) Ferreira Aldunate (Por la Patria) y Erro (4190)

El Caso Sallustro

Zelmar Michelini da a conocer la muerte -por tortura- de un obrero metalúrgico en la República Argentina. 24 horas antes de la ejecución del industrial italo-argentino Oberdan Sallustro. Dijo que el obrero fue salvajemente torturado en dependencias de la policía argentina y sin embargo nadie se enteró en el mundo. El mismo mundo, que rezó, imploró y se conmovió ante las lágrimas de los familiares de Sallustro nada dijo del humilde obrero. ¿Por qué la diferencia? ¿No son seres humanos los dos? Por supuesto que las agencias de noticias se cuidaron muy bien de dar la información.

Más adelante intervinieron Rodriguez Camusso y Etchegoyen.

Posteriormente, hacen uso de la palabra Michelini, Wilson Ferreira Aldunate, Carlos Julio Pereyra, Carlos M. Fleitas, Wilson Craviotto, Milton Fontaina, Washington Beltrán, Durán Mattos y Enrique Erro, Mario Heber, Chenlo, Cortazzo, Hierro Gambardella, Jaime Pérez, O.H. Bruschera, Ariel Diaz, Batalla y Paz Aguirre.

Las Mociones

Las posiciones en juego, fueron fácilmente detectables ayer en la Asamblea General. El P. E. solicitó la extensión del estado de guerra y suspensión de las garantías individuales sin límites en el tiempo. En cambio el sector de Wilson Ferreira Aldunate propuso una extensión de 15 días y los reeleccionistas y Unidad y Reforma elevaron otra que extendía el regimen extraordinario por 60 días. Los sectores de Heber y la Alianza Nacionalista votaban la moción del Poder Ejecutivo, mientras que el Frente Amplio anunció -a través de los líderes de los distintos sectores- que no votaba la extensión de la prórroga reiterando su inconstitucionalidad y subrayando "el mal uso de las medidas acordadas al Poder Ejecutivo".

Luego que transcurrieron las horas y de las reiteradas denuncias formuladas por legisladores no sólo del Frente Amplio sino incluso por nacionalistas y reeleccionistas como Bustelo y Carrese, la bancada oficialista retiró su moción, tratando de negociar la extensión por 30 días.

Ferreira Aldunate indicó que Dardo Ortiz y Paz Aguirre habían estructurado un proyecto sustitutivo de la ley de seguridad del estado, que tenía los mecanismos imprescindibles para la eficaz lucha contra los grupos de acción directa.

Dijo que eran "soluciones sustitutivas del estado de guerra interno" y agregó "No estamos dispuestos a acompañar fórmula alguna que conduzca a plantear el tema en terminos de estado de guerra, porque esto es lo que no nos sirve y lo que al país le ha servido tan mal y es lo que al país lo va a seguir destruyendo".

"Me preguntan -señaló más adelante- sobre la posibilidad de entendernos con otros uruguayos, cualquiera sea la tienda en que militen . No me importa de donde vienen, sino para hacer qué, es que nos vamos a entender, para modificar en el Uruguay la relación del hombre con la tierra, para salvarlo de su más potente factor de desnacionalización, que es su sistema bancario, que sirve intereses que no son el del país".

Refiriéndose al acuerdo nacional expresó: "Lo importante es ir coincidendo en las cosas que sirven, es ir haciéndolas, que es, por otra parte, la única forma de relacionarnos. Los otros sistemas naturalmente que son inevitables, cuando las cosas se conjugan en términos de debe y haber. Pero cuando todo se entrega, como no puede ser de otra forma, porque servir al país es simplemente servirlo, las cosas se hacen votando cada vez que haya que votar y haciéndolas, cada vez que haya que hacerlas".

Finalmente, como hemos dicho, se conjugaron los criterios de las dos mociones originarias, en una tercera, que establecía prórroga de treinta días para el estado de guerra interna y la suspensión de garantías. La moción que no contaba con el apoyo de los senadores Wilson Ferreira Aldunate y Carlos Julio Pereira- fijaba la prórroga hasta el 15 de junio, con posibilidad de extenderse hasta el 30, si antes no se sanciona la ley de seguridad nacional.

La película más elogiada!

ASI OPINA LA PRENSA:

— "*Dustin Hoffman* resulta el intérprete ideal... El Director confirma la amplitud de su talento...!" — R.A. (El País).

— "Una nueva demostración de la inteligencia narrativa de *Sam Peckinpah*". J.R.C. (El Día).

— "Un cine mayor y maduro... — J.C.A. (La Mañana).

"Los PERROS DE PAJA"



"Straw Dogs"

DUSTIN HOFFMAN

con SUSAN GEORGE



2a. GRAN EXITO semana

COLOR

GRAN CINE PLAZA

Dirigida por SAM PECKINPAH

AVISOS FUNEBRES

† DANIEL BENTANCUR ESPIÑEIRA - (Q.E.P.D.) - Falleció el día 13 de mayo de 1972. Sus padres: Carlos Bentancur y Marta Espiñeira de Bentancur; su hermana: Lilian, tíos primos y demás deudos participan con profundo dolor dicho fallecimiento y su sepelio efectuado en la tarde del día de ayer en el Cementerio de la Teja. Casa de duelo: Ruy Barboza 1291. EMP. ROGELIO MARTINELLI - Tels. 91.13.40-98.43.53-9.23.00-98.77.21 al 25.

† DANIEL BENTANCUR ESPIÑEIRA - (Q.E.P.D.) - Falleció el día 13 de mayo de 1972. Sus tíos espirituales: Juan Oscar Lorenzo y Margarita E. Reyes de Lorenzo participan con profundo pesar dicho fallecimiento y su sepelio efectuado en la tarde de ayer en el Cementerio de La Teja. Emp. ROGELIO MARTINELLI. Tels. 91 13 40 - 98 43 53 - 9 23 00 - 98 77 21 al 25.

† DANIEL BENTANCUR ESPIÑEIRA - (Q.E.P.D.) - Falleció el día 13 de Mayo de 1972. Sus tíos: Faustino Lorenzo y Nelly Espiñeira de Lorenzo. Sus primos: Beatriz Alicia y Fernando participan con profundo pesar dicho fallecimiento y su sepelio efectuado en la tarde del día de ayer en el Cementerio de la Teja. Casa de duelo: Ruy Barboza 1291. EMP. ROGELIO MARTINELLI - Tels.: 91.13.40 98.43.53 - 91.23.00 - 98.77.21 al 25.



Exterminio

● Enigmático siempre el futuro, tócanos limitarnos a tomar conocimiento del pasado que, sin dejar de serlo enteramente, es por lo común menos enigmático. Por el informe provisto por el Ministro de Defensa, aunque algunos legisladores, abroquelados de la inmunidad que les confieren sus funciones, hayan intentado someterlo a dudas, entre las cuales lo filtraron estrictamente, sabemos para cuántas muertes, heridas, lesiones, supresión de libertades, transferencia a la jurisdicción militar, ha servido en treinta días el estado de guerra interno. Con sereno dominio de sí mismo y con la gentil apostura -que en parte le ha de ser connatural y, en parte, fruto de su altiva disciplina cultivada con brillo largamente- enumeró aquellos triunfales casos sin alarde victorioso, pero sin que la emoción o la condolencia alterasén en ningún momento su desenvoltura y la conciencia del deber cumplido. Esta psicología, con la que se forjan seguramente los héroes de las épicas contiendas, chocó con la de los senadores y diputados, faltos en la eventualidad de comprensión y excesivamente apegados a la sensiblería civilista. En particular, al recaer la polémica parlamentaria en el episodio del fallecimiento de ocho obreros, desvinculados de la sedición que se persigue, formulánronse apreciaciones hirientes, descalificadoras, que nosotros nos cuidamos de no suscribir. "El derecho -nos enseña Laski- a publicar libremente la palabra escrita es, en realidad la "catarsis" suprema del descontento". Pero ignoramos si las autoridades comparten la opinión de Laski.

● Al aludir a la reacción de parlamentarios no los englobamos a todos. También entre éstos, quizás la mayoría, prevalezcan los partidarios del exterminio; uno de los sectores que se titulan herreristas, difamando la memoria del dirigente epónimo, lo confesó sin escrúpulos. No sólo pretende prorrogar la guerra, sino proseguirla sin cuartel, hasta el exterminio. Todos deseamos que la secta amenazada cese en sus violencias que, sean cuales fueren las advocaciones con que intente cohonestarlas, resultan perniciosas. La lucha contra el sectarismo requiere métodos que no son los de la brutalidad. Tenemos presente al respecto un enjundioso ensayo de Roger Caillois, sociólogo francés que habitó durante unos años en las márgenes del Río de la Plata, en tiempos de la caída de París. Refiriéndose a las medidas que adopta la sociedad contra las sectas, expresa: "Las disuelve o las expulsa, por tanto, y por lo general sin éxito. Las sectas se reagrupan, regresan, subsisten en la sombra, dejan pasar la tormenta y vuelven a la carga enseguida". Y la amenaza de exterminio, y el principio de su ejecución, son aun peores. Enardecen, impulsan al martirio, terminan enloqueciéndolos. No conducen a su extinción, sino al agravamiento del fenómeno.

● Entretanto, las prórrogas del estado de guerra interno y suspensión de las garantías individuales no sólo roza, afectan directamente al resto de la comunidad, pese a su notoria inocencia. Y esto crea descontento que se difunde de más en más y concluye convirtiéndose en atmósfera propicia al desarrollo de las sectas perseguidas, cuando no engendra otras, de signo aparentemente opuesto, que, rivalizando con aquéllas, a la postre refuerzan su obra anarquizadora.

● No es proclamando el exterminio, ni es practicándolo, ni, menos todavía, anulando en general libertades y derechos y soterrando la democracia, como se eliminan las sectas, cualesquiera fueren. Sin perjuicio de vigilarlas, impidiendo que se excedan, hay que procurar en serio estudiar su origen, examinar sus raíces, investigar si no constituyen el síndrome de patologías sociales que urge remediar. Es absurdo arremeter contra los síntomas y permanecer indiferente ante la enfermedad.

ELEKA

CNT: UNIR A TODOS LOS SECTORES POSTERGADOS



LOS CENTENARES DE DELEGADOS PARTICIPANTES DEL ENCUENTRO DE COMITES DE BASE SINDICALES, OVACIONAN DE PIE LAS PALABRAS DE CLAUSURA DEL PRESIDENTE DE LA CNT, JOSE D'ELIA.

"Este Encuentro reafirma la indestructible unidad del movimiento sindical, a la vez que demuestra que el fascismo no es una fatalidad histórica y será erradicado de nuestro país; y prepara a los Comités de Base para tener una decisiva participación en las importantes movilizaciones que se avecinan".

Con estas palabras, el Presidente de la CNT, José D'Elía sintetizaba en su discurso de clausura, la significación del Encuentro Nacional de Comités de Base Sindicales, que se desarrolló durante viernes, sábado y domingo, en el Platense, culminando ayer a mediodía.

Las palabras finales de D'Elía fueron aplaudidas de pie y con gran entusiasmo por parte de los cientos de delegados de base presentes.

Se refirió a las futuras luchas que desarrollarán la clase trabajadora, enfatizando en que "el movimiento sindical no sólo buscará soluciones para la clase obrera, sino también para todos los sectores que han sido golpeados por la nefasta política económica, impuesta por el FMI y sus personeros en el gobierno. Tras estas soluciones buscaremos la unidad con los más diversos sectores, que han sido postergados y golpeados en los últimos tiempos".

Consecuente con esta línea trazada por la CNT, surgieron del Encuentro Sindical importantes iniciativas. Una de ellas será la realización de una gran manifestación al 27 del corriente, para intervenir en la cual, la CNT invitará a la Iglesia, partidos políticos y organizaciones populares en general. Será una manifestación por la pacificación y por la justicia social, por "pacificación con soluciones".

Otra iniciativa planteada es la realización del Congreso del Pueblo, reeditando la magnífica experiencia que bajo ese nombre tuviera lugar en 1965.

Finalmente, el Encuentro de Comités de Base, resumió sus trabajos en los siguientes términos:

1) Trasladar a los organismos resolutivos de la CNT, todas las ponencias, propuestas y criterios de lucha presentados por los Comités de Base participantes.

2) Reafirmar la decisión de los sindicatos del país de impulsar el Programa de la CNT, luchando firmemente contra la congelación salarial impuesta por el FMI, por la reposición de los despedidos, por la devolución de las multas, por fuentes de trabajo, en solidaridad con todos los conflictos existentes, por la libertad de los presos sindicales y sociales detenidos bajo el régimen de las medidas prontas, por el restablecimiento de las garantías, cese del estado de guerra, contra el fascismo.

Reafirmar la disposición de enfrentar todo intento de golpe de estado con la ocupación de los lugares de trabajo y la movilización general de la clase obrera y el pueblo.

3) Dar cumplimiento al plan de lucha previsto y aquellas medidas que en función del resumen de este Encuentro dispongan los organismos competentes de la CNT.

PARO GENERAL VESPERTINO Y MITIN DE LA CNT Y FEUU

Gran cantidad de gremios se han venido pronunciando en relación a su participación en la jornada programada para mañana; que incluirá un paro general a partir de las 15 horas, efectuándose siete concentraciones previas, desde donde se marchará hacia el Palacio Legislativo.

Las concentraciones serán en los mismos puntos que en la movilización del 1ro. de mayo: Agraciada y Zufriategui, Millán y Raffo, 8 de Octubre y Garibaldi, Gral. Flores y Garibaldi, Rivera y Soca, Exp. de la Universidad y Plazoleta del Gaucho.

La jornada tendrá la misma plataforma que en las últimas oportunidades, en repudio a la congelación salarial, por las libertades y demás reclamos de la CNT y el movimiento sindical.

También mañana tendrá lugar en la Explanada de la Universidad, un mitin organizado en forma conjunta por la CNT y la FEUU. Este acto, para el cual se convoca la presencia multitudinaria de los trabajadores junto con los estudiantes, será en repudio del fascismo en el Uruguay y por las libertades.

MENSAJE DEL FRENTE

El siguiente es el texto del mensaje que, con la firma del Gral. Líber Seregni, hizo llegar el Frente Amplio al Encuentro Nacional de Comités de Base de la CNT y que fue recibido con prolongados aplausos por la concurrencia: El Plenario Nacional del Frente Amplio, ante el Encuentro Nacional de Comités de Base Sindicales de la CNT, convocado por dicha Central para el 12, 13 y 14 de mayo resuelve:

a) Enviar su freternal saludo a la CNT y a todos los delegados de este Encuentro;

b) Expresar su más franco respaldo a los planteamientos realizados por la CNT en el Llamamiento del 2 de mayo ppdo. y su decisión de impulsar por todos sus delegados en órganos legislativos y municipales las mociones y soluciones que lleven a su concreción;

c) Ratificar una vez más su decisión de participar a través de sus militantes, codo a codo con todos los trabajadores y el pueblo, en el combate por las mejoras salariales, por las libertades retaceadas, contra los intentos regresivos y por las reformas estructurales que serán las únicas que en definitiva garanticen esos salarios y esas libertades.

El pueblo unido jamás será vencido, Presidente de la Mesa Ejecutiva, Gral. Líber Seregni.

COFE: ASAMBLEAS MAÑANA

COFE realiza mañana dos asambleas informativas: a la hora 10.30 en el horario matutino y a las 16.30 en el vespertino, en el local de ADEOM, Canelones y Ejido. Como es de conocimiento, en la última entrevista, el Ministro Forteza dio a conocer los lineamientos de la fórmula del Ejecutivo.

Según estas cifras, que no son definitivas, el último, grado del escalafón tendría un sueldo de $ 35.160. Y el sueldo promedio, sería a partir del 1o. de julio de $ 58.100.-

VENDEDORES DENUNCIAN AL INTENDENTE RACHETTI

Una grave denuncia contra el Intendente Rachetti, efectuaron dirigentes del Sindicato de Vendedores Independientes Establecidos, en declaraciones para AHORA. Según los mismos, el Intendente designó una Comisión Asesora sobre el problema de la venta callejera, integrada por: César Pieri (representante de la Cámara de Comercio), Héctor Masiotti (por la Intendencia) y Walter Albite (por los vendedores ambulantes).

Sin embargo, según los denunciantes, este último, Albite, representa al Sindicato de los permisiarios "que poco tiene que ver con los verdaderos trabajadores y mucho con Casa Batllista. Es un sindicato que representa a los poderosos puesteros instalados en el departamento, por quienes protesta el comercio minorista".

Por ese motivo acusan a Rachetti de "partidismo", al desconocer a la inmensa mayoría del gremio, agrupado en el S.V.I.E., que en asambleas muy numerosas ha fijado posiciones claras, siendo apoyado por la CNT y todos sus gremios.

"Ante esta maniobra de corte político del Intendente -dijeron los vendedores- depositamos toda nuestra confianza en la Junta Departamental, donde nunde nunca se nos preguntó a qué sector político pertenecíamos. Obra en poder de una Comisión de la Junta, un proyecto del gremio con soluciones claras, cosa que por otra parte, ni los comerciantes, ni el seudo gremio al que el Intendente reconoce, se han molestado en realizar".



ORLANDO MAGGIOLO Y LEOPOLDO PERA PIEGAS, DIRIGENTES DEL SINDICATO DE VENDEDORES INDEPENDIENTES ESTABLECIDOS, EN LA REDACCION DE "AHORA"

PASIVOS SOLICITAN SOLUCIONES Y ADELANTO DE LA ESCALA MOVIL

Aun cuando se mejorara el sistema de recaudación del Banco de Previsión Social y se lograra el cobro total de los aportes, estos serían insuficientes para atender el régimen jubilatorio y pensionario actual declaró el ex Ministro de Trabajo y Seguridad Social y Presidente de la Asamblea General Sr. Jorge Sapelli a la Unión Nacional de Afiliados, según informaron voceros de esta entidad que reune a los pasivos.

Los mismos, habían entrevistado al Sr. Sapelli para plantearle la grave situación de los jubilados y pensionistas con el alza constante del costo de la vida, al no haber sido contemplados como los trabajadores en actividad.

La única fórmula que propone el Vicepresidente Sapelli se señala, es la modificación del sistema jubilatorio y pensionario vigente, al que considera excesivamente generoso.

Las autoridadas de la Unión Nacional de Afiliados, reclamaron por su parte la necesidad de estudiar una fórmula de cobro de los aportes de manera que nadie pueda burlar el pago, y de fijar topes a las jubilaciones por leyes especiales (383 etc.) igual que el que tienen las jubilaciones generales, como medio para poner fin a los grandes privilegios que tienen algunos sectores de atributarios.

La Caja Civil implantará también en Cerro Largo el sistema para la jubilación automática.

LICEO "BAUZA": SE REITERAN LOS ATENTADOS A ESTUDIANTES

Estudiantes del Liceo "Bauzá", en oportunidad de encontrarse realizando una simple volanteada, fueron brutalmente agredidos por una patota de la JUP, algunos de cuyos integrantes portaban armas de fuego de grueso calibre.

Los propios jóvenes atacados denunciaron a AHORA el hecho, afirmando que éste no es sino la repetición de otros atentados similares que prácticamente a diario deben soportar de parte de los grupos jupistas, empeñados en instaurar el fascismo más radical en el mencionado instituto liceal.

En los últimos días se vivió otro hecho que muestra la tensa situación que reina en el Bauzá cuando el Director suspendió un acto en memoria del estudiante Beledo, asesinado por un agente policial en las proximidades de Agraciada y Tajes.

Esto añade un elemento más a la afirmación de los estudiantes que visitaron la redacción de AHORA acerca de que "el clima que se vive es de tensión constante".

UN HECHO SIGNIFICATIVO

Hace ya casi un mes, otro episodio significativo se desarrolló en el mismo instituto. Los grupos de derecha ocuparon el liceo el día de la muerte de Acosta y Lara y colocaron "su" bandera, la del lema "Siempre Bauzá", en el mástil del edificio, a la vez que a la bandera uruguaya la hicieron flamear a media asta, en el mismo lugar.

"Lo raro es que no haya trascendido el hecho -nos comentaron nuestros visitantes, que militan en la agrupación Camilo Torres-, porque hace pocos años un hecho similar, ocurrido en la Universidad, conmovió hasta el Parlamento".

LA DERECHA SE ORGANIZA

La charla que mantuvimos con estos estudiantes dió pie a una profundización de la problemática de dicho instituto, donde "la derecha que siempre fue fuerte, hoy se está organizando más que nunca", según palabras de nuestros interlocutores.

"Los militantes del "Siempre Bauzá", -prosiguieron-, fueron reconocidos en la invasión al liceo de Colón, comandada por el Comisario Lucas y en otras, como la del liceo de Las Piedras, el No. 18, etc. Entre ellos estaba alguien que posteriormente fue procesado".

"Hoy se organizan, -dijo uno de nuestros visitantes-, en grupos de trabajo. Entre otros, el Sub-lema "33" y el "Comando Regente".

"Como actualmente el liceo está en manos de los estudiantes de izquierda en lo concerniente a actividades gremiales, -ya que ganamos las últimas elecciones con sufragio secreto y universal-, y como somos mayoría en los grupos de base, la derecha usa la táctica de desprestigiarnos. No acatan las resoluciones gremiales, provocan en las Asambleas Generales a nuestros compañeros, etc.

Nuestra actitud tiene que ser cautelosa -concluyeron- no podemos entrar en el terreno al que nos quieren llevar, de provocaciones y violencia personal, más cuando se ha comprobado reiteradamente que portan armas y que cuentan con el apoyo de gran parte de los adscriptos y de otros, como ser el cantinero del liceo".

"La respuesta que han encontrado de parte nuestra es que hemos ido a las bases, para lograr la efectiva y consciente participación del mayor número posible de estudiantes".

UNIVERSIDAD DE LA REPUBLICA
HOSPITAL DE CLINICAS "Dr. Manuel Quintela"

LLAMASE ENTRE TODOS LOS FUNCIONARIOS DE LA UNIVERSIDAD QUE OCUPEN EN FORMA TITULAR CARGOS DE AUXILIAR TRANSFUSIONISTA Gdo. 1, CON UNA ANTIGÜEDAD NO MENOR DE 2 AÑOS, A:

Concurso de antecedentes y pruebas para proveer por ascenso 2 (dos) cargos de AUXILIAR TRANSFUSIONISTA (Cat. II, Esc. 52, 36 hs., Gdo. 2, $ 33.050, sueldo básico, más $ 1.800 comp. tareas asistenciales).

APERTURA DE INSCRIPCION: 15 de mayo de 1972.

VENCIMIENTO: 25 de mayo de 1972, hora 12.

Los aspirantes deberán presentar en el momento de la inscripción, los siguientes certificados:

1o.) Juramento de Fidelidad a la Bandera Nacional.

2o.) Enrolamiento, si es del caso.

3o.) Constancia de voto.

NOTA: Los cargos serán provistos según las bases y condiciones establecidas, que suministrará a los interesados el Departamento de Personal -Concursos- los días hábiles de 9 a 12 horas, donde se recibirán las inscripciones.

DEPTO. DE PERSONAL
CONCURSOS

Ministerio de Economía y Finanzas
ADMINISTRACION N. DE PUERTOS
DIRECCION N. DE ADUANAS

IMPONENTE SUBASTA!

$ 3700
VALIOSOS LOTES

MERCADERIAS DE EXCEPCIONAL CALIDAD PRESTIGIADA POR SU ORIGEN

PARA TODO PUBLICO:
INDUSTRIALES - COMERCIANTES
PARTICULARES

El Lunes 15 de Mayo
y días siguientes de 14 a 18 horas

DETALLE

BEBIDAS: Whisky, Cognac, Licores, Cocktails, y Vinos. JUGUETES VARIOS: Artículos de Librería y Papelería. HERRAMIENTAS: Accesorios, Repuestos varios de Automóviles, Artículos del Hogar, Porcelanas, Televisores, Baterías de cocina, Licuadoras, Aspiradoras, Juegos de Loza y Porcelana.
Repuestos de Televisores, Acondicionadores de aire, Instrumental de Laboratorios. Balanzas de Precisión. Electrodos. Máquinas y Aparatos para la Industria. Yute. Productos Químicos varios.
Repuestos de Motocicletas. Repuestos de Bicicletas. Artículos de ferretería y otras Mercaderías de Importancia. etc. etc.

EXHIBICION: **Los días lunes 8, martes 9, miércoles 10, jueves 11 y viernes 12 de mayo de 1972, de 8 a 12 y de 14 a 18 horas y el sábado 13 de mayo de 8 a 12 horas.** La venta es a la vista y sin reclamo. El comprador se obliga a complementar el precio de su compra en efectivo y retiro de las mercaderías compradas dentro de los diez días siguientes de finalizada la subasta.
Será de cargo del comprador el costo de retiro de las mismas.
La entrega de los lotes se hará, todos los días hábiles en el horario de 8 y 30 a 11 horas.
NOTA: En la mercadería gravada por IMPUESTOS INTERNOS el importe será a cargo del comprador y dicho importe de previo conocimiento de los interesados, y además tomará de su cargo el Impuesto a las Ventas y Servicios sobre el importe de su compra.

Seña 30 % - Comisión 10 %

A PAGAR EN EFECTIVO EN EL ACTO DE ADJUDICACION. (No se aceptan cheques)

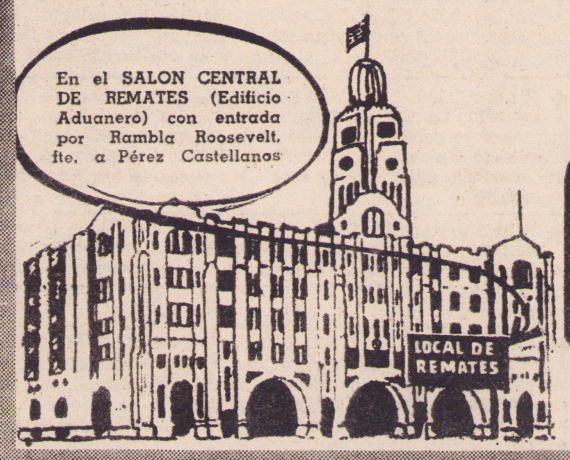

REMATADORES:

Abraham Katz
Angel Cetrángolo
Eddy Ney Sánchez
Luis Erramusque
Antonio Gianola
Ruben Bengochea
Manuel Pérez García
Wenceslao Etcheverrito
Juan José Victorica
Alejandro Victorica
José María Rama
José Scarpitta
Domingo Magnou
Ruben Vizoso
Néstor A. Scabino
Miguel A. Infante
Damián Melgarejo
Exequiel Panzardi
Luis Alberto Uran
Julio E. Rodríguez

Solicite folleto, con detalle de los lotes

COMUNICADOS DE LAS F.C.



LA NOTA GRAFICA, SEGUN EL COMUNICADO DE LA OFICINA DE PRENSA DE LAS FUERZAS CONJUNTAS, MUESTRA LA ENTRADA DEL BERRETIN QUE SE HABRIA ENCONTRADO.

COMUNICADO No. 127

Montevideo, 14 de mayo de 1972.

Como derivación de los distintos procedimientos que realizan las Fuerzas Conjuntas en el interior del País, y basadas en las declaraciones de los sediciosos detenidos en las distintas acciones, se tuvo información de una fábrica de productos químicos que estaba funcionando dentro de la legalidad, sería una importante base de la organización delictiva desde la cual se estaría enviando a distintas zonas del territorio nacional, pertrechos de guerra, como asimismo, gran cantidad de material farmacéutico, con el fin de proseguir con el "PLAN TATU", confeccionado por esa organización, y que consiste en diversos escondrijos en el interior.

Habiéndose dispuesto una discreta vigilancia de la fábrica de productos químicos que giraba con el nombre de "QUIMICA COLON", sita en Avenida Lezica No. 5808, se procedió en la madrugada del día 11 de los corrientes, a su inspección, constatándose de que realmente era una base de los asociados para delinquir, encontrándose un escondrijo en la duchera del baño. La entrada al mismo estaba confeccionada por una tapa accionada en forma automática y que se desplaza sobre rieles; el ambiente era de 5 metros de largo por 3 de ancho y de dos metros de altura.

Se encontraron depositadas en el escondrijo, tarimas y colchones para nueve personas, estando instalada en el mismo lugar una cocina de emergencia y un water closet, lo que da una idea de la promiscuidad y desaseo de los individuos de ambos sexos que vivían allí.

Pese a la evidencia de que, las personas que habían estado en ese escondrijo, habían evacuado el lugar en forma urgente y llevado el material de guerra útil, las Fuerzas Conjuntas se incautaron de: Cantidad de ropas de hombre y de mujer, varios millares de proyectiles para armas automáticas, 12 armas en mal estado, mochilas, catres, bolsas de dormir, y otros materiales de campaña, medicamentos, gran cantidad de píldoras anticonceptivas, grabadores, faroles y miles de fotografías aéreas, que estaban rotuladas al igual que la munición, con el fin de ser remitidas al interior.

Como resultado de estos procedimientos fue puesto a disposición de la justicia, el propietario de la fábrica y habitante permanente de la finca JOAQUIN LAZARO CONSTANZO RUIZ, oriental, casado, de 21 años. Su esposa, MARIA CLARA ALDRIGHI CAVANI, italiana, casada, de 21 años de edad, se supone pasó a la clandestinidad, en virtud de haber hecho abandono de su domicilio.

Se prosiguen las actuaciones, para determinar el grado de responsabilidad de ambos.

EN FORMA ALEVOSA FUE MUERTO UN JOVEN POR UN DELINCUENTE

UN menor resultó alevosamente asesinado de un tiro, por un sujeto que junto a otros cinco compinches, "copó" una casa de familia durante más de una hora.

Una amena velada familiar se desarrollaba en la noche del sábado en la finca de Ruiz Borboza 1280, domicilio de Oscar Triay Rodríguez, oriental, casado de 44 años. Junto al dueño de casa se encontraban compartiendo la reunión, su esposa, María Olga Mendez de Triay, sus hijas María Odalí y Sonia de 18 y 14 años respectivamente, y tres jóvenes vecinos: Daniel Bentancour Espiñeiro de 15 años, Beatriz Marroche Alonso de 16 años y Enrique Fernández de 18.

Con el "calor" propio de una familia unida se desarrollaba la velada, cuando siendo aproximadamente las 23 horas, irrumpieron a la finca seis sujetos mal entrazados, esgrimiendo armas de fuego. Tres de ellos ingresaron por la puerta principal, mientras que los restantes tres lo hicieron por una puerta que da a los fondos.

COMIENZA EL DRAMA

Sin rodeos, los maleantes manifestaron a los presentes que venian a robar. Mientras uno de ellos que esgrimía una carabina, vigilaba a los dueños de casa y los visitantes, los otros delincuentes se abocaron a la tarea de revisar minuciosamente, cajones, armarios, roperos, etc.

En determinado momento, ubicaron un "petit" bar. De inmediato conminaron al joven Bentancour para que oficiara de mozo.

Durante un prolongado lapso, los malvivientes ingirieron abundantes dosis de alcohol. Según la versión de los presentes, algunos de ellos ingirieron estimulantes (posiblemente "Mandrax")

Ya completamente borrachos, uno de los malhechores le dijo al joven Bentancour que le dijera donde había más dinero (habian hurtado efectos varios y $ 4.000).

El joven le manifestó que no vivía allí, sino que estaba de visita. "Entonces vamos a tu casa" le dijo el delincuente.

El sexteto de intrusos salió al exterior con el joven Bentancour. Ya en la calle se sintió un estampido. Transcurridos algunos segundos, quienes habian permanecido "copados" corrieron presurosos para ver que había ocurrido.

En medio de un gran charco de sangre estaba caído Daniel Bentancour herido de un balazo en el abdomen. Con la premura del caso fue traslado al Hospital Español adonde llegó sin vida.

Autoridades policiales de la Seccional 18a. buscan intensamente a los seis delincuentes, uno de los cuales es negro y sería el autor del mortal disparo.

El drama ha conmovido hondamente a toda la barriada, por cuanto la víctima de este hecho gozaba de gran estima.

AMENAZA CON HUNDIRSE EL "ROYSTON GRANGE"

UN cadáver calcinado por las llamas, fue ubicado en el día de ayer en el interior del carguero inglés "Royston Grange", fondeado frente a la denominada boya "Graf Spee".

El mismo fue transportado a tierra para ser sometido por el Forense a una minuciosa autopsia.

A bordo mientras tanto, los bomberos continúan trabajando intensamente para extinguir los focos igneos, ahora circunscriptos a las bodegas 2, 3 y 6 en donde se encuentra almacenada lana y carne que traía el carguero británico.

En el día de ayer se hizo presente a bordo del buque siniestrado, el Juez de Instrucción de 2o. Turno, Dr. Jorge Marabotto, para realizar una inspección ocular del mismo.

También en el día de ayer, arribaron a Montevideo y de inmediato se trasladaron hasta el lugar donde se encuentra el carguero, ejecutivos de la "Houlder Brothers", para tener un panorama más concreto en cuanto al futuro de la nave.

Peritos en la materia, entienden que está virtualmente perdida, y sólo serviría como chatarra.

Mientras las tareas tendientes a extinguir los focos ígneos se desarrollaban en la mañana de la víspera, el "Royston Grange" comenzó a escorarse peligrosamente a estribor mientras se hundía de proa. Ello obligó a una rápida y transitoria evacuación de los efectivos que trabajan en el carguero.

Aunque es muy poca la profundidad de que el "esqueleto" del buque dé un "tumbo" quedando "acostado".

ACCIDENTE DE TRANSITO

En 8 de Octubre y 21 de Abril, el taxi matrícula 40.859 conducido por Carlos Matinatti, oriental, casado de 36 años, embistió a Antonio Salvador Helguera, oriental, casado de 31 años, quien fue traslado al Hospital de Clínicas con traumatismo de cráneo encefálico y pérdida de conocimiento.

REQUERIDO



EL DEPARTAMENTO DE SERVICIOS DE VIGILANCIA DE LA DIRECCION DE INVESTIGACIONES, solicita con especial interés, la captura de Alberto LUZ, (a) "El Negro Beto", oriental, soltero de 27 años de edad, estatura alta, (1m.72 cmts.) cutis negro, cabellos motosos, complexión fuerte, presunto autor de un homicidio que investiga este Departamento.

Por cualquier información avisar a los teléfonos 8.05.10 o 8.95.11, internos 244 y 251.

Nota del R.: El "negro Beto" está sindicado como autor del disparo que diera muerte a Silvio López, oriental, soltero, de 21 años, quien fuera recogido en Larravide y Azara, presentando una herida de bala en la espalda. López ingresó sin vida en el Hospital Pasteur, adonde era llevado para su asistencia.

AVISOS FUNEBRES

† PROFESOR ARQ. LEOPOLDO C. AGORIO (Q.E.P.D.) - Falleció el 13 de mayo de 1972. La Asociación de Docentes de la Facultad de Arquitectura participa con sumo pesar el fallecimiento de su ex integrante, Profesor y Decano de la Facultad y Rector de la Universidad de la República, y su sepelio efectuado ayer. COMISION DIRECTIVA.

† PROFESOR ARQ. LEOPOLDO C. AGORIO - (Q.E.P.D.) - Falleció el 13 de mayo de 1972. La Sociedad de Arquitectos del Uruguay participa con hondo dolor el fallecimiento de quien fuera Doctor Honoris Causa y Profesor Ad Honorem de la Facultad de Arquitectura Profesor Ad-Honorem de Enseñanza Secundaria, Doctor Honoris Causa de la Universidad de la República, una de las más queridas y representativas personalidades del gremio, y destacado defensor de los principios de justicia, libertad y autonomía universitaria, y su sepelio efectuado ayer. Arq. Raúl COHE PIRIZ, Pte. de la Comisión Directiva; Arq. Adriana ZINELLI, Secretario.

† PROFESOR ARQ. LEOPOLDO C. AGORIO. (Q.E.P.D.) - Falleció el 13 de mayo de 1972. La Asociación de Funcionarios de la Facultad de Arquitectura participa con sumo pesar el fallecimiento del ex Profesor y ex Decano de la Facultad y ex Rector de la Universidad y su sepelio efectuado ayer. COMISION DIRECTIVA

† PROFESOR ARQ. LEOPOLDO C. AGORIO -(Q.E.P.D) - Falleció el 13 de mayo de 1972. El Centro de Estudiantes de Arquitectura (CEDA) participa con sumo dolor el fallecimiento del ex Profesor y ex Decano de la Facultad de Arquitectura, y ex Rector de la Universidad y su sepelio efectuado ayer. COMISION DIRECTIVA.

† JULIO CESAR LESCANO SAUBATYOU (Q.E.P.D.). Falleció en la Paz del Señor, confortado con los Santos Sacramentos y la Bendición Papal, el 13 de mayo de 1972. Su esposa: María Claudina Fraschini; sus hijos: María Inés y Héctor Degiovanangelo, Héctor, Julio César y Ana María; sus hermanos: María E. L. de Bertoni, Renée L. de Cerini, Carlos María Fraschini y flia.; César A. Fraschini y flia. y Fernando Fraschini y flia. Su hermana espiritual: Lidia Medina; tíos, sobrinos, primos y demás deudos participan con hondo dolor, a las personas de su relación dicho fallecimiento, y su sepelio, efectuado ayer en el Cementerio del Cerro. Casa de duelo: Brenda 5833. Empresa "IGNACIO NOVAS S. A." Minas 1269. Teléfs. 4.44.62 - 41.33.13.

† FELIPE RAFFO MONTEVERDE - (Q.E.P.D.) - Falleció en la Paz del Señor, confortado con los Santos Sacramentos y la Bendición Papal ayer 14 de mayo de 1972. Su esposa: Ercilia Granese; sus hijos: Elsa Raffo de Quintana; Julio Andres y Mirta Suárez; sus hermanos: María Isabel Raffo de Montaner y Héctor Montaner; Beatriz L. de Raffo; Amadeo Granese; sus nietos: Juan Pedro Quintana y Graciela Eyherabide; Carlos Eduardo y Gladys Raffo Suarez; sus futuros nietos: Elena Díaz y Washington Olguin; sus biznietos: Juan Pedro y María Fernanda Quintana; sobrinos, primos y demás deudos participan a las personas de su relación dicho fallecimiento e invitan para el acto del sepelio que se efectuará hoy 15 del corriente a las 9 y 30 horas en el Cementerio del Paso Molino (Teja). Atención que se agradece. Casa mortuoria: Santiago de Chile 1336 piso 9, apto. 34. EMPRESA CARLOS SICCO. Av. Gral. Rivera 2236. Tel. 4 50 41 - 42.

† PROFESOR ARQUITECTO LEOPOLGO C. AGORIO - Falleció el 13 de mayo de 1972. El Comité Ejecutivo del Partido Socialista, participa con profundo pesar el deceso del compañero Arq. Leopolgo Carlos Agorio y su sepelio efectuado ayer. COMITE EJECUTIVO.

† PROFESOR ARQUITECTO LEOPOLGO C. AGORIO (Q.E.P.D.) Falleció el 13 de mayo de 1972. El Consejo de la Facultad de Arquitectura participa con hondo pesar el fallecimiento del ex-Profesor y ex-Decano de la Facultad y ex-Rector de la Universidad de la República, Profesor Ad Honorem y Doctor Honoris Causa de la Facultad y Doctor Honoris Causa de la Universidad de la República, y su sepelio efectuado ayer. Arq. Carlos REVERDITO, Decano.

† DOCTOR HONORIS CAUSA DE LA UNIVERSIDAD ARQUITECTO LEOPOLDO C. AGORIO (Q.E.P.D.) - Falleció el día 13 de mayo de 1972. El Consejo Directivo de la Universidad de la República y el Rector interino participan con hondo dolor el fallecimiento del ex Rector de la Universidad y ex Decano de la Facultad de Arquitectura Arq. Leopoldo C. Agorio y su sepelio que se realizó ayer en el Cementerio del Buceo. Julio Ricaldoni, Rector Interino; Juan Ramón Danza, Prosecretario General.

† JULIO CESAR LESCANO - (Q.E.P.D.) - Falleció el 13 de mayo de 1972. La Juventud Demócrata Cristiana participa con dolor el deceso del padre de los compañeros Héctor Lescano, Secretario General de la J.D.C. y de Julio Lescano y su sepelio efectuado ayer. Antonio Viña - Ma. Isabel Viera.

† JULIO CESAR LESCANO - (Q.E.P.D.) - Falleció el 13 de mayo de 1972. El Movimiento Nacional Femenino del P.D.C. participa con dolor el deceso del padre de los compañeros Héctor Lescano Secretario general de la J.D.C. y de Julio Lescano y su sepelio efectuado ayer. Dina Calabria.

† JULIO CESAR LESCANO - (Q.E.P.D.) - Falleció el 13 de mayo de 1972. El Departamento Sindical del P.D.C. participa con dolor el fallecimiento del padre de los compañeros Héctor Lescano, Secretario General de la J.D.C. y de Julio Lescano y su sepelio efectuado ayer. Antonio Zangrando - Raúl Brusco.

† JULIO CESAR LESCANO - (Q.E.P.D.) - Falleció el 13 de mayo de 1972. C.E.N.C.A.D.E.C. participa con dolor el deceso del padre de los compañeros Héctor Lescano, Secretario General de la J.D.C. y de Julio Lescano y su sepelio efectuado ayer.-

† JULIO CESAR LESCANO - (Q.E.P.D.) - Falleció el 13 de mayo de 1972. La Comisión Departamental de Montevideo participa con dolor el deceso del padre de los compañeros Héctor Lescano, Secretario General de la J.D.C. y de Julio Lescano y de su sepelio efectuado ayer. Daniel Sosa Dias (Presidente), Hugo Bonilla, (Secretario).

† JULIO CESAR LESCANO - (Q.E.P.D.) - Falleció el 13 de mayo de 1972. La Convención Nacional del P.D.C. participa con dolor el deceso del padre de los compañeros Héctor Lescano, Secretario General de la J.D.C. y de Julio Lescano y de su sepelio efectuado ayer. Oscar Almada y Ma. Elena Martínez.

† JULIO CESAR LESCANO - (Q.E.P.D.) - Falleció el 13 de mayo de 1972. La Junta Nacional del P.D.C. participa con dolor el deceso del padre de los compañeros Héctor Lescano, Secretario General de la J.D.C. y de Julio Lescano y de su sepelio efectuado ayer. Juan P. Terra (Presidente), José L. Veiga (Secretario General).

† ALFONSO ZACARIAS PEREIRAS - (Q.E.P.D.) - Falleció confortado con los Santos Sacramentos y la Bendición Papal el 12 de mayo de 1972. Su hermana: Deolinda Martínez Pereiras, su hermano político Gilberto Varela Bonzos; sus sobrinos José Marías y María del Carmen Varela Martínez, participan con profundo dolor dicho fallecimiento y su sepelio efectuado el día sábado 13.

† ERNESTO GONZALEZ SUAREZ - (Q.E.P.D.) - Falleció en la Paz del Señor confortado con los Santos Sacramentos y la Bendición Papal el día 13 de mayo de 1972. Sus hijos: Lenin Onofre, Antonia Norma, Carmen Niza, Gloria G. de Rodriguez, Elizabeth G. de Ferulano, Ademar y Justo; Sus hijos políticos: Washington Rodríguez y Oscar Ferulano; Sus nietos: Javier, Richard y Alejandra Rodríguez González; Edgardo, Jacqueline, y Jannet Ferulano González; sus hermanos; hermanos políticos, sobrinos y demás deudos participan a las personas de su relación dicho fallecimiento y su sepelio efectuado en el día de ayer en el Cementerio del Norte. Casa de duelo: Antillas 5336. LUIS MORO E HIJOS LTDA. Ariel 4737 - Tels. 3.30.76-3.30.90 3.47.82.

IRLANDA: AGRAVOSE LA SITUACION

BELFAST. (Irlanda del Norte). 14. (Por Alejandro Malalbear, de la Agencia EFE). - Un muchacho de 17 años muerto a tiros en Derry, tres civiles y un soldado de Belfast, 60 heridos como consecuencia de la explosión de una bomba en un automóvil aparcado frente a una taberna, batallas campales en varias zonas de Belfast, pedreas entre jóvenes católicos y el ejército frustradas con descargas de balas de goma que dan el baile de San Vito a quien las recibe, un atraco frustrado por ejército en unos almacenes de la capital con cuatro miembros del "IRA" detenidos, una tienda de pinturas volada en la zona comercial de Belfast. Nada de esto tiene interés para el paladar del entendido en asuntos irlandeses: son incidentes normales de un fin de semana.

Lo que si tiene interés, ciertamente, es que la bomba que explotó en el automóvil , destruyó una taberna católica a donde los irlandeses suelen ir a beber y no a disparar. y también que el tiroteo nocturno que duró hasta la madrugada fue entre contingentes bien adiestrados de tiradores.

Por primera vez en esta larga crisis, Irlanda está al borde de la guerra civil. Las lanchas costeras británicas han capturado ya varios cargamentos de armas protestantes de contrabando y en los periódicos se habla abiertamente de "solidaridad con el movimiento de vanguardia protestante bajo la Jefatura del extremista William Craig".

En los mitines públicos como el de ayer en la zona protestante de Larne, los oradores hablaban con verdadera histeria del "peligro católico", de la invasión inminente de Dublin y terminaban cantando "Dios salve a a Reina" con un fervor realmente desconcertante.

Trescientos soldados del Primer Regimiento de Paracaidistas británico -los mejor entrenados para afrontar la guerrilla urbana- fueron emplazados hoy en el linde entre el barrio católico de Ballymurphy y el protestante de Springmarti en Belfast.

La decisión del ejército británico tiene por objetivo poner fin a los tiroteos entre extremistas católicos y protestantes de los dos barrios.

"En una hora, esta tarde, se hicieron 400 disparos del barrio de Ballymurphy contra el de Springmartin" dijo un portavoz del ejército.



INGLEWOOD, CALIFORNIA (ESPECIAL PARA "AHORA" RADIO FOTO UPI).- DAN BLOCKER, EL ACTOR DE 260 LIBRAS DE PESO QUE REPRESENTABA A "HOSS CARTWRIGHT" EN LA SERIAL DE TELEVISION "BONANZA" DEJO DE EXISTIR A LA EDAD DE 46 AÑOS EN EL HOSPITAL DE INGLEWOOD. NACIDO EN BOWIE CONDADO DE TEXAS, HABIA SIDO SOMETIDO RECIENTEMENTE A UNA OPERACION DEL RIÑON. FALLECIO DE UN EDEMA PULMONAR

SELICH RELEVADO

ASUNCION, 14 (UPI).- El Embajador de Bolivia en el Paraguay, Coronel Andrés Selich, fue relevado de su cargo por decisión del Presidente boliviano, Hugo Banzer, según se anunció hoy oficialmente aquí.

Selich, que tuvo destacada participación en el derrocamiento del gobierno del General Juan José rres, en agosto pasado, atribuyó la medida del Presidente Banzer a la influencia de sectores de izquierda que están, dijo, enquistados en el gobierno.

CHILE: TRABAJO VOLUNTARIO

SANTIAGO, 14 (AFP).- El Presidente Salvador Allende y el Cardenal Arzobispo de Santiago, Raúl Silva Henríquez, encabezaron hoy aquí las labores de "trabajo voluntario" que cumplió el pueblo chileno.

Ante un llamado nacional hecho por los partidos y movimientos que integran la, Unidad Popular, que gobierna junto al Presidente Allende, los chilenos dedicaron el día a realizar una serie de trabajos en poblaciones.

GOBIERNO PERUANO DISOLVIO SOCIEDAD AGRARIA Y GANADERA

REPRESENTABAN LA OLIGARQUIA DEL CAMPO

LIMA, 14 (AFP)- La Sociedad Nacional Agraria y la Asociación de Ganaderos del Perú, disueltas e intervenidas por el gobierno, ha sido acusada reiteradamente de representar a la oligarquía del campo.

Poderosísimas hasta antes de la ley de reforma agraria, de junio de 1969, entraron luego en crisis, pero se mantuvieron militantes.

La más activa ha sido la Sociedad Nacional Agraria que reclamaba garantías para el trabajo, proclamando su adhesión a la citada ley, adhesión que el gobierno calificó hace unos días de "hipócrita".

Tanto el Presidente Juan Velasco como sus Ministros acusaron de reaccionarias y contrarrevolucionarias a las dos entidades cuyas directivas estuvieron formadas por los mayores terratenientes del país.

Las dos entidades aseguraban representar a todos los peruanos relacionados con las actividades agropecuarias. lo cual fue hoy negado por el "Sistema Nacional de Apoyo a la Movilización Social" (SINAMOS), que intervino a las dos asociaciones y que recientemente sostuvo un aspero entredicho con la Sociedad Nacional Agraria.

GRANDES INTERESES AFECTADOS

LIMA, 14 (AFP).- La Sociedad Nacional Agraria y la Asociación de Ganaderos del Perú fueron disueltas por el gobierno e intervenidas por el "Sistema Nacional de Apoyo a la Movilización Social" (estatal).

La medida fue anunciada el viernes de tarde por esta ultima entidad, precisando que la sociedad y la asociación eran organizaciones típicamente patronales con 33.679 afiliados, es decir, menos del dos por ciento de la población rural.

Además, dijo el "Sistema Nacional", muchas personas estaban asociadas a más de una de esas sociedades, lo que les permitía hacer aparecer sus acuerdos como tomados independientemente por organismos diferentes

Añadió que de los 12.500.000. soles (284.000 dólares) que constituían los ingresos de la Sociedad Nacional Agraria, más de la mitad provenían de los algodoneros, lo cual significa que aquélla era en realidad la Cámara Algodonera, que defendía sus intereses tras la fachada de un organismo representativo nacional.

EMPRESA DE LUCRO

Tras señalar que la mencionada sociedad era una empresa de lucro porque la sexta parte de sus ingresos provenía de alquileres, el "Sistema Nacional de Apoyo a la Movilización Social" dijo que se trataba de una organización vertical a acuya directiva nunca llegó un auténtico campesino.

En fin, informó que envió liquidadores a las sedes de las dos organizaciones por tratarse de entidades poseedoras de patrimonios importantes.

La disolución de la Sociedad Nacional Agraria, que recientemente sostuvo un entredicho con el "Sistema Nacional", y de la Asociación de Ganaderos del Perú fue dispuesta indirectamente por un decreto-ley que publicó hoy el diario oficial.

Este, en efecto, extipula que en adelante solo tendrán representación de los trabajadores del campo las comunidades campesinas, las sociedades agrícolas de interés social, las cooperativas agrarias, las asociaciones agrarias, las ligas agrarias, las federaciones agrarias y la Confederación Nacional Agraria.

La ley, finalmente, sanciona con multa a los organismos agrarios que no sean los mencionados, multa que irá acompañada de prisión cuando se trate de reincidencia.

B. AIRES: DENUNCIAN GRAVES TORTURAS A DETENIDAS

BUENOS AIRES, 14 (INTER PRESS SERVICE).- En el estudio del catedrático Doctor Carlos Sanchez Viamonte, conocido abogado y dirigente Social Demócrata, un grupo de abogados detallaron las torturas sufridas por detenidas políticas.

Una de ellas, Elena Coda, detenida el 1ro. de abril último, relata que la tuvieron incomunicada durante 36 horas, tiempo en que no le dieron de comer ni agua, al mismo tiempo que le decían que "la iban a destrocar".

Posteriormente, relata, "me vendaron los ojos y me llevaron a la sala de torturas. Tras estaquearme me pasaron, la picana por todo el, cuerpo, especialmente por los genitales, dientes y encías, y me pusieron una almohada en la boca para que no pudiera gritar.

Más adelante cuenta que "diez personas presenciaban la escena y se mataban de risa. Cuando me llevaron a la celda estaba ciega de un ojo con brazos y piernas paralizados".

Informa que se hizo presente el, juez James Smart, que le recomendó "que no denunciara las torturas, que iba a ser mejor, que todo eso era común y que no iban a tocarme más".

No obstante, después del trámite judicial fue torturada nuevamente. En violada por los policías.

Otra detenida, Susana Luna que se encontraba embarazada fue sometida a brutales castigos corporales y psíquicos y la violaron. No obstante su hijo nació, aunque murió a los 10 dias del nacimiento. El informe médico expresa que el niño murió por los golpes recibidos por su madre durante la gestación.

El doctor Sanchez Viamonte informó que le "horrorizan esos relatos y convoca a todos los que pueden hacer algo e impidan que esto prosiga impunemente en mi país".

Se informó sobre otras detenidas, como Silvia Urdapilleta, torturada durante tres dias y noches, que manoseada y posiblemente violada, sufrió un paro cardíaco. Emma de Benedetti, embarazada de cuatro meses, también fue picaneada en los genitales.

Ester Oberlin de Salami, perdió su hijo en gestación por las torturas recibidas. María Luisa Cerviño, también embarazada, sufrió una fuerte hemorragia que obligó a la policía a suspender la tortura. La brasileña Guiomar Schmidt, torturada durante tres días. Ana Beraute de Oberlin, torturada también durante tres dias, fue amenazada de morir electrocutada.

Se leyeron testimonios de otras detenidas, como Elena da Silva, Adela Leonarda Jorge y María Vallejo de Prez, todas torturadas en forma similar a las anteriores.

EXPERTOS SOVIETICOS DE EDUCACION IRAN A ALEMANIA

BONN (I.F.) (Exclusivo para AHORA). - Habrán de proseguir las conversaciones germano-soviéticas sobre problemas de intefés común en el ámbito de la educación, iniciadas en ocasión de la visita a la US de la Subsecretaría del Ministerio Federal de Educación y Ciencia, Hildegard Hamm-Brücher, en abril último. Según comunicó la Subsecretaría días pasados a la prensa en Bonn, una comisión de expertos soviéticos ha sido invitada a visitar, por su parte, la República Federal de Alemania. Según se informa, se cuenta con esta visita una vez ratificados los tratados con el Este.

SE COMBATE

KONTUM, 14 (AFP).- (Por Veronique Decoudu, única periodista europea que se encontraba en Kontum cuando se inició la batalla).- La esperada temible y probablemente terrible batalla por Kontum se inició hoy aquí, poco antes del alba, después de bombardear con morteros y cohetes las posiciones de la vigésimotercera División sudvietnamita, las fuerzas norvietnamitas y vietcongs atacaron con blindados seguidos por infantería.

Hizo frente el Regimiento 44 de Infantería Sudvietnamita, y de inmediato se iniciaron terribles combates cuerpo a cuerpo. Los soldados gubernamentales utilizaron cohetes antitanques M-72 con los cuales, según el mando sudvietnamita, destruyeron ocho tanques T-54 a los atacantes.

El mando norteamericano precisaba por su parte que solo se había confirmado la destrucción de tres tanques.

Los soldados sudvietnamitas consiguieron contener el asalto enemigo en los límites mismos del perímetro defensivo de la ciudad mientras que más al norte, los defensores de la base avanzada "November", totalmente sitiados, intentaban rechazar a los atacantes.

ATACARON DE NUEVO

Toan considera que las fuerzas rebeldes atacarán sin duda de nuevo, y cada asalto será más terrible que el anterior, pero -dice- "después de los éxitos de esta mañana hemos recobrado ánimo y aguantaremos en la ciudad".

Mientras habla caen regularmente cohetes en torno al cuartel general. Las hostilidades se han reanudado. Un cohete de 122 milímetros alcanza un depósito que estalla.

Explosiones más sordas, que hacen temblar las casamatas anuncian la llegada de los Phantom F-4 norteamericanos.

Los cazabombarderos pasan por la ciudad rugiendo y van a bombardear en picado a las tropas enemigas, apenas a un kilómetro de donde estamos. Las bombas de napalm provocan incendios por todas partes, junto al río, mientras militares y refugiados asisten, mudos, a ese espectáculo de horror que durará varias horas.

RODEADA POR FUEGO, HIERRO Y SANGRE

Kontum, la ciudad más hermosa del Vietnam, con sus ceibos en flor y su barrio residencial "a la francesa", ha quedado rodeada por fuego, hierro y sangre.

No obstante, al recorrer la ciudad observo que reina la calma. Es que todos los habitantes han huido. Es el desierto. Casas y negocios han cerrado.

Sin embargo, hay veinte mil refugiados venidos de la montaña, nos declara el consejero norteamericano ante el Jefe de Provincia, y no nos parece posible evacuarlos. En adelante, los helicópteros están reservados para tropas y municiones.

ESPERAN NUEVOS ASALTOS

De todas maneras -agrega el Consejero norteamericano- los montañeses "no tienen ganas de huir".

Todos ellos están al corriente de los más mínimos detalles de los combates, pues una radio "Radio Bambu", funciona constantemente y bien.

En Kontum, el domingo cuando cae la noche, militares y civiles se preparan a esperar otro asalto de las fuerzas norvietnamitas y vietcongs.

Los combates esporádicos prosiguen en torno a la ciudad. Al fragor de las primeras horas ha seguido la calma que precede las tormentas. Hay que aguardar, hasta que nuevos fragores anuncien que otra ola de atacantes, probablemente más numerosa y resuelta que la anterior, ha iniciado el asalto.

Según el principal consejero norteamericano ante la Segunda Región Militar, John Paul Vann, los norvietnamitas esperaron una noche sin luna con nubes muy bajas para lanzar el ataque.

Y mientras se amontonaban en el horizonte enormes nubarrones en toda la región de las altas mesetas, un poco de cielo azul apareció en la zona de los combates, lo que permitió la intervención de la aviación.

PAISAJE APOCALIPTICO

La enviada especial de France Press viajo a Kontum el domingo por la mañana en el helicpterg especial de Vann un aparato "Super Lodge Rangers" de cuatro plazas, muy manejable.

"Los B-52 van a bombardear", anuncia la radio de a bordo cuando vamos llegando a Kontum. Inmediatamente el norte de la ciudad se transforma. Pronto veremos un paisaje apocalíptico.

Humaredas negras se levantan hacia el cielo, mostrando el lugar en que cayeron las bombas de esos gigantescos monstruos invisibles pues vuelan a más de diez mil metros de altitud por encima de las nubes.

Cuando vuelve la calma, el piloto del helicótero realiza un vuelo rasante para que podamos ver los resultados del bombardeo.

Casi enseguida nos damos cuenta de que justo debajo de nosotros hay tres blindados norvietnamitas al borde de la carretera, dañados o descompuestos. De la torrecilla de uno de ellos salen llamas.

Una vez que llegamos encima de la colina, objetivos de los B-52 el helicóptero sobrevuela una zona devastada en que los pocos árboles que quedan en pie acaban de consumirse.

En medio de la vegetación arrancada del suelo o quemada, hay agujeros visibles. Se trata de las casamatas cavadas por las tropas atacantes, verdaderas guaridas de topo que bajan varios metros dentro de la tierra, algunas de ellas han saltado bajo las bombas.



HANOI, (ESPECIAL PARA "AHORA", RADIO FOTO UPI) MIEMBROS DE UN EQUIPO CIVIL DE MEDICINA NORVIETNAMITA, LLEVAN CAMILLAS PARA AYUDAR A LAS VICTIMAS QUE SE REGISTRAN DURANTE UN BOMBARDEO AEREO DE LOS ESTADOS UNIDOS SOBRE LA CIUDAD. ESTA FOTO, ASI COMO LA INFORMACION OFICIAL, FUE SUMINISTRADA POR FUENTES OFICIALES NORVIETNAMITAS.

A PESAR DE LOS BOMBARDEOS HANOI SIGUE SU VIDA NORMAL

SUS HABITANTES PARECEN TENER UN SEXTO SENTIDO

HANOI, 14 (AFP), (Por Joel Henri).- Los habitantes de Hanoi parecen dotados de un sexto sentido que les anuncia la inminencia del peligro y así desaparecen y vuelven a aparecer sin que los extranjeros comprendan muy bien por qué.

El sábado por la noche, la ciudad presentaba su aspecto casi habitual, pese al clima de guerra y a los recientes bombardeos. La circulación era menos densa que otros fines de semana en las esquinas importantes, pero cada semáforo detenía o permitía el paso de miles de bicicletas, gran parte de las cuales ocupadas por jóvenes parejas. El muchacho en el sillín y la chica a horcajadas en el portaequipajes, ambos embutidos en camisas blancas y pantalones negros.

Los restaurantes populares estaban abarrotados. El menú popular refinado y copioso de precio equivalente a 25 centavos de dólar se servía por centenares por miles. La terraza del gran café del Lago Hoan Khiem rebosaba jóvenes y viejos que consumían helados a céntimo el ejemplar.

A lo largo de las veredas, puestas y carritos regentados por señoras de avanzada edad ofrecían en batiburrillo peines, espejos, botones, bolígrafos papel, juguetes, estampillas. En las paradas de autobús, campesinos llegados aquella misma mañana para vender sus productos formaban pacientes colas.

La palabra "guerra" no la musitaban más que los omnipresentes hoyos de protección individual: uno cada vente metros, a veces cada quince, cada diez. Delante del Teatro Municipal, brigadas de obreros excavaban abrigos más espaciosos.

Llaman poderosamente la atención los alargados "bunkers" de cemento equipados con ruedas que permiten su traslado de un lugar a otro. Los habitantes de Hanoi les llaman "autobuses". Hay muchos a disposición de quien consiga empujarlos cerca de su casa.

A las 19.15 hs. locales, los servicios de seguridad antiaérea empezaron a recorrer las principales arterias: "Cuidado compatriotas. Vuelvan a sus domicilios a menos que tengan algo urgente que hacer".

Esta mañana temprano, los padres y madres de familia se lanzaron a las carreteras, una vez más en bicicleta para ir a ver a sus hijos evacuados a un lugar campestre más seguro. Además del casco de acero obligatorio llevaban paquetes, globos, libros de cuentos, juguetes. No regresarán a la capital hasta ya entrada la noche. De otro modo se expondrían a los "palos de ciego" de la aviación norteamericana y a sus bombas antipersonal: la "guayaba" y la "piña", de mortíferas y diminutas bolas de acero.

EN KONTUM

CUBA LLAMA AL CAMPO SOCIALISTA A AUMENTAR SU AYUDA A VIETNAM

"UN CRIMEN MONSTRUOSO"

LA HABANA. 14. (AFP). - Cuba declaró hoy que los países socialistas y el movimiento revolucionario mundial tienen el "deber" de aumentar su solidaridad moral y material con Viet Nam.

Ello sin olvidar que se "impone serenidad y sabiduría" ante el "grave peligro para la paz mundial provocado por la decisión del Presidente Nixon", agregó una declaración del gobierno cubano dada a publicidad esta mañana.

El gobierno de Cuba, por su parte, "apoyará totalmente y sin vacilaciones la lucha militar del pueblo vietnamita y las decisiones políticas y diplomáticas de sus dirigentes", añadió.

MAS ALTA ADMIRACION

En su guerra "contra el enemigo común de toda la humanidad contemporánea, el imperialismo y su ignominiosa jefatura", el pueblo de Viet Nam es "acreedor a la más alta admiración y al más entrañable cariño", señaló la declaración.

Cuba tiene con Viet Nam "una deuda eterna de gratitud" ya que "su combate heroico, la serena tenacidad de su resistencia y la sabiduría política y diplomática de sus dirigentes" son "la defensa más heroica de la causa común", indicó luego.

Al fijar "con absoluta nitidez" la posición del gobierno de Cuba ante la situación en Vietnam, el documento, de unas mil quinientas palabras, acusó al Presidente Nixon de "aproximar al mundo a un conflicto internacional cuyas consecuencias ulteriores son realmente imprevisibles".

La decisión de minar los puertos y bombardear las vías de comunicación norvietnamitas es "un desafío insolente a los países socialistas, a todos los pueblos revolucionarios y progresistas del mundo, y a toda la opinión pública mundial sensata y sensible", afirmó la declaración cubana.

INTENTO INUTIL

Las medidas tomadas por el gobierno de Estados Unidos, añadió, son un "intento inútil" de privar a Viet Nam de "la ayuda necesaria para continuar su lucha" y además implican una violación de los acuerdos de Ginebra, de las normas del derecho internacional y de la libertad de navegación y comercio.

El "crimen tan monstruoso" de privar al pueblo de Vietnam de abastecimientos provenientes del exterior, "incluso medicinas y alimentos", no puede menos que provocar la indignada repulsa de la opinión pública mundial, expresó el documento.

En "esta situación de graves implicaciones para el mundo" hay por parte del gobierno norteamericano demagogia, intereses electorales, ambiciones políticas y mezquinas motivaciones personales, acusó la declaración cubana.

CESAR EL BLOQUEO

Al destacar la base de siete puntos planteados por el Gobierno Revolucionario Provisional de Vietnam del Sur para negociar "una paz justa", el gobierno cubano acusó al de Estados Unidos de sabotaje injustificado a las conversaciones de París, además de exigir el cese "inmediato" del minado y bloqueo de puertos vietnamitas y de los bombardeos y "actos que violan la soberanía y seguridad de la República Democrática de Viet Nam", Cuba expresó apoyar "íntegramente" la declaración emitida por la Cancillería norvietnamita el pasado 10 de mayo.

Al mismo tiempo, el documento reiteró la "disposición inalterable de hacer cuanto esté al alcance del pueblo cubano por el pueblo y el gobierno de la República Democrática de Viet Nam y por el pueblo, las fuerzas combatientes y el gobierno revolucionario provisional de Viet Nam del Sur".

Finalmente el gobierno cubano "sin desconocer la serenidad y sabiduría que el grave peligro para la paz mundial provocado por la decisión del presidente Nixon impone" declaró "la necesidad y el deber de reafirmar e incrementar la solidaridad moral y material con el pueblo de Viet Nam por parte de los países socialistas, los movimientos revolucionarios y todos los pueblos del mundo".

EL SADAT: A EGIPTO NADIE LO DESVIARA DE LA VIA SOCIALISTA

EL CAIRO, 14. (AFP). - El Presidente egipcio, Anuar El Sadat confirmó hoy aquí que enfrenta una oposición de derecha hostil a su socialismo y a la Unión Soviética.

En el discurso que había pronunciado en Alejandría el Primero de Mayo pasado, el jefe de Estado egipcio había aludido a esa oposición, afirmando con un vigor notable que Egipto seguiría la vía socialista y que cuantos esperan lo contrario se engañan. Había recalcado entonces que la ley sobre secuestros no sería abrogada, contrariamente a las esperanzas de algunos.

El Sadat proporcionó hoy algunas precisiones sobre dicha oposición. Declaró que un grupo de personalidades, cuyos nombres se abstuvo de revelar, aunque dió a entender que comprendía a antiguos miembros del Consejo de la Revolución de 1952, le había entregado un memorándum que pedía, en particular, revisar la política egipcia hacia la Unión Soviética.

La oposición de derecha, reflejada en dicha iniciativa pareció lo bastante grave al Presidente de Egipto como para amenazarla con rigurosos castigos "cualquiera que sea el rango" de cada uno de los animadores de aquel movimiento.

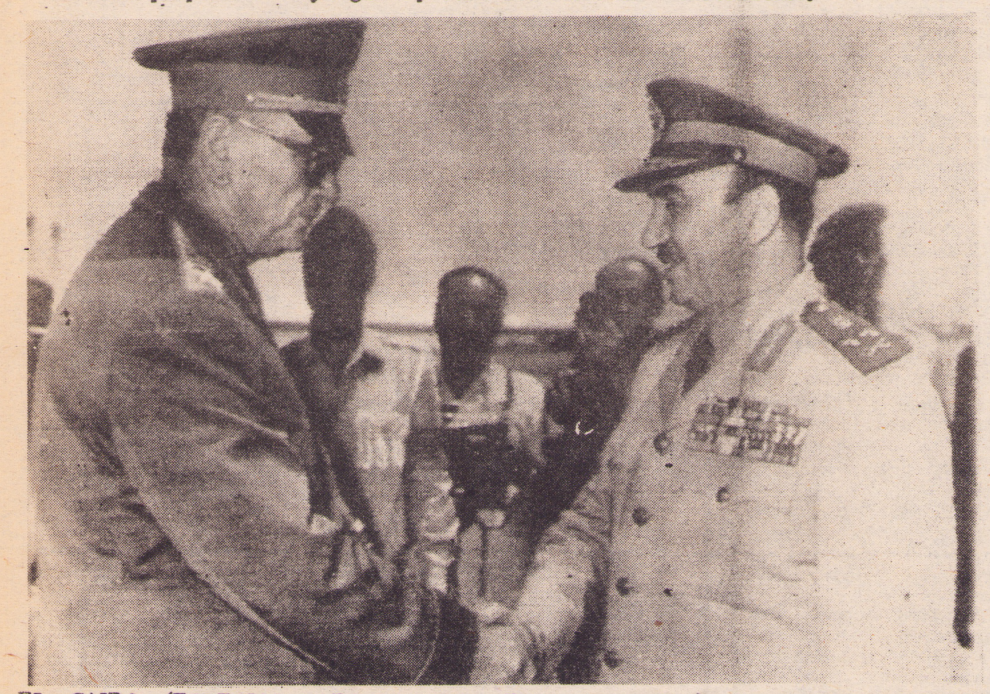

EL CAIRO. (ESPECIAL PARA "AHORA", RADIOFOTO UPI).- EL MINISTRO DE DEFENSA SOVIETICO ANDREI GRETCHKO (IZQUIERDA) RECIBE LA BIENVENIDA DEL MINISTRO DE GUERRA MOHAMED SADEK A SU ARRIBO A ESTA CAPITAL PARA UNA VISITA OFICIAL DE 4 DIAS. GRETCHKO HABIA REALIZADO PREVIAMENTE UNA VISITA A SIRIA

Perón no está enfermo

MADRID, 14. (AFP). - El ex Presidente Perón "goza de inmejorable salud y trabaja incansablemente"

Dicha fuente desmintió "rotundamente" los rumores difundidos por algunos medios de información argentinos sobre una pretendida hemiplejia parcial que padecería el General y afirmó que Perón "pasó la tarde y la noche de ayer así como la mañana de hoy trabajando en el estudio de los problemas del movimiento, lo cual -finalizó irónicamente-, para un hombre tan gravemente enfermo como pretenden no está mal del todo".



OSAKA, JAPON. (ESPECIAL PARA "AHORA", RADIOFOTO UPI).- CAMARERAS DEL CABARET QUE FUNCIONA EN EL PISO SUPERIOR DE LAS TIENDAS SENNICHI, BAJAN POR UN PEQUEÑO "ASCENSOR" DE LA ESCALERA DE BOMBEROS PARA HUIR DE LAS LLAMAS DURANTE EL INCENDIO DE ESTE EDIFICIO DE SIETE PISOS. LA POLICIA Y EL DEPARTAMENTO DE BOMBEROS DIJERON ESTA NOCHE QUE AUN NO SE HA PODIDO ESTABLECER LAS CAUSAS QUE PROVOCARON ANOCHE EN OSAKA EL INCENDIO DE LA GRAN TIENDA DE SIETE PISOS SENNICHI, DEJANDO UN SALDO DE 116 MUERTOS Y 38 HERIDOS.

ADEMAS DE LA TIENDA Y DE UN SUPERMERCADO EN EL SEPTIMO PISO DE LA CONSTRUCCION SE HALLABA EL CABARET PLAYTOWN, MUY CONCURRIDO POR LOS RESIDENTES DE OSAKA.

AVISOS AGRUPADOS

DE TODO PARA PINTAR
LUSTRAR - ENCERAR

PINTE
Hoy mismo
Pague en
10 cuotas



San José PINTURAS

San José 889 - Tel: 8 35 11

CARRASCO-BARRADAS

solar esq. 750 m2. entre Oficial 18 y San Remo (Avda. Rivera y Rambla) próx. Esc. Naval (ex-Hotel Miramar). Frente fut. Parque Lavalleja. Omn.: 21-104-108 etc. Inf.: Sábado y domingo 10 a 12 hs. Lunes 16 a 18 hs. Tel.: 8.64.14

QUIMICO FARMACEUTICO/A

Para farmacia se necesita
Tel. 58.61.00

SERVICE TV
(A'KRON)

EN EL DIA cualquier marca. Técnico especializado.
Rambla Rca. del Perú 775
Apto. 602
Tel. 79 44 41

COMPRO TV
Pago $20.000 a $70.000
Incluso roto
Llame urgente:
29.43.94

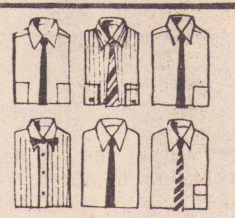

Por el Precio de UNA CAMISA NUEVA le arreglamos SEIS!

CLINICA DE LAS CAMISAS

Rivera 2158 - Tel. 400547

TEJEDORAS

Basta de problemas con su vieja máquina de tejer, se la compramos y le financiamos una nueva,

"SALERNO" semi industrial "STRICK" - Doble frontura

TOTALMENTE METALICA

Fábrica:
MAGENTA 4018 - Tel. 58.52.87

TOCADISCOS Y GRABADORES
EL PORTEÑO
ELECTRICOS O A PILAS
Reparación Garantida
PERMUTA - COMRA y VENTA
Colonia 1453 casi Médanos - Tel. 49 42 02

Este aviso le vale dinero

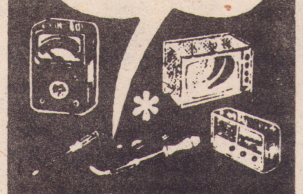

Aprenda RADIO y TV y agregue a sus entradas ganancias sustanciales
Cursos personales y por Correo
* Se incluyen Materiales y Herramientas
Llene este cupon hoy mismo o pida informes a

RADIO INSTITUTO
Soriano 1005 - Montevideo
Filial Uruguaya
Nombre _____
Dirección _____

PLACARES
a crédito
COMPRELOS EN FABRICA
DESDE $ 58.000
Incluido armado

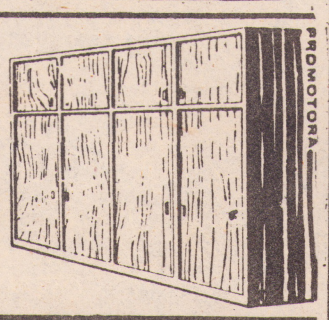

SACOR BELLA VISTA 2231 a 100 mts de Br. Artigas y Larrañaga
TIKAL Exposición YAGUARON 1367

---

curso completo de
CORTE Y CONFECCION



materiales gratis
CLASES PERSONALES Y POR CORREO
pida informes hoy mismo

INSTITUTO soriano
SORIANO 1005 MONTEVIDEO
sírvase enviarme folletos del curso a:
NOMBRE _____
DIRECCION _____

---

tapicería de autos



PEIXOTO Y FERNANDEZ
TECHOS VINILICOS
FUNDAS
CAPOTAS
TAPIZADOS ANATOMICOS
LAVALLEJA 2209 TEL. 4 61 62

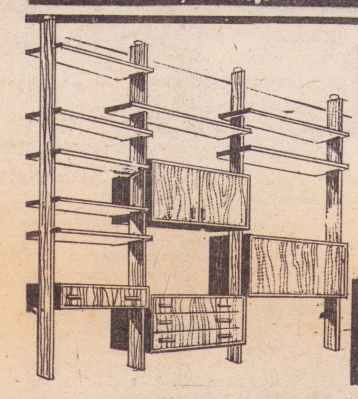

MODULARES
SE ADAPTAN A TODO AMBIENTE
EN CUOTAS IGUALES
tikal
YAGUARON 1367

PLACARES desde
$9.400 mensuales

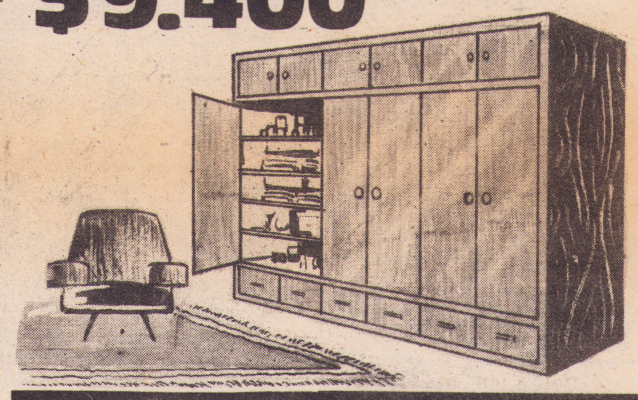

hecho de medida para su espacio y su presupuesto.

Fabricantes YAKY Muebles

hay un MODELO para su casa
Oscar D Gestido 2567 ex Canelones Tel. 77 05 31

PARA VENDER SU CASA U HORIZONTAL

TENEMOS EL PANORAMA EXACTO DE PRESENTE Y DE FUTURO

¿QUIEN LO PUEDE ORIENTAR MEJOR QUE CENTRAL DE INMUEBLES DEL URUGUAY?

FAMOSOS POR SERVICIO DE ASESORAMIENTO SINCERO Y DE BUENA FE A SUS ORDENES

EN JUNCAL 1418 CASI RINCON TEL. 98 04 16

DIAS HABILES DE 10 A 18 HORAS

MONZA

Automóviles, Ventas, Permutas, Consignaciones

GIULIA T.I. 1968 de Luxe flamante. v., pert.
FIAT 850 mod. 1970, luxe. Vdo. o perm.
NSU P. 6 rural de luxe, un dueño, vdo. pert.
FIAT 124. 1970, impecable estado.
CHEVROLET 1962 pick-up, caja metálica v., pert.
PANHARD 1965 doble cabina, luxe.
PLYMOUTH 1969 Barracuda manual 6 c. luxe.
SERRANA 1968, pick-up, flamante, vdo. o perm.
CHEVROLET 1958 4 ptas. 6 aut. único dueño.
CHEVROLET 1958, pick-up, caja metálica.
HEINKEL 1957.
MORRIS. Pick-up, caja metálica. Mod. 52.
CHEVROLET 1951 coupé, Luxe vdo. o perm.
CHEVROLET 1948 6 c. 4 ptas toda prueba.
VANGUARD 1951 motor ajustado. perm.
FORD 46 F-3 pick-up, caja metál. grande.
MORGAN Sport 52 súper lujo
OPEL Kadete 64. Muy bien.
SAAB 96. Mod. 1965. Nuevo.
AUSTIN 39. Bien de todo.
FORD 55 Crown Victoria, coupé de lujo.
JAVELIN 1951 toda prueba.
COMMER Furgón c/vidrio. Mod. 50.
RENAULT 4 CV toda prueba. Lujo.
B.M.W. 1938, 4 ptas. toda prueba.
PANHARD s/rural 1963 vdo. o permuto.
FORDSON furgón 1951, vdo. hoy.

Avda. URUGUAY 1857
Teléf. 40.38.45

---

femme
SOULIERS

EXCLUSIVIDADES
CARTERAS
CALZADOS
" LUIS XV
" SPORT
ACCESORIOS
BOTAS
MOCASINES
MARROQUINERIA
GUANTES

PRECIOS EXCEPCIONALES
18 de Julio 1298 bis - Tel. 91 23 62

PAGOS ADMINISTRATIVOS

Caja de Jubilaciones y Pensiones de la Industria y Comercio

ABRIL 1972
OFICINA CENTRAL

JUBILACIONES

LUNES 15:
Del 743.301 al 746.300 de 12,30 a 13,25. Del 746.301 al 749.400 de 13,30 a 14,25. Del 749.401 al 752.300 de 14,30 a 15,25. Del 752.301 al 756.600 de 15,30 a 16,25. Del 756.601 al 759.300 de 16,30 a 17,25. Del 759.301 al 762.100 de 17,30 a 18,25.

MARTES 16:
Del 762.101 al 764.900 de 12,30 a 13,25. Del 764901 al 767.800 de 13,30 a 14,25 Del 767.801 al 770.900 de 14,30 a 15,25. Del 770.901 al 774.100 de 15,30 a 16,25. Del 774.101 al 777.400 de 16,30 a 17,25. Del 777.401 al 780.900 de 17,30 a 18,25

MIERCOLES 17:
Del 780.901 al 784.100 de 12,30 a 13,25. Del 784101 al 787.400 de 13,30 a 14,25 Del 787.401 al 790.300 de 14,30 a 15,25. Del 790.301 al 793.200 de 15,30 a 16,25 Del 793.201 al 795.900 de 16,30 a 17,25. Del 795.901 al 798.600 de 17,30 a 18,25.

VIERNES 19:
Del 798.601 al 801.500 de 12,30 a 13,25. Del 801501 al 804.900 de 13,30 a 14,25 Del 804.901 al final de 14,30 a 15,25.

ANTICIPOS
VIERNES 19: 100. De 15,30 a 16,25.

PENSIONES

VIERNES 19:
Del 1 al 3.300 de 15.30 a 16.25. Del 3.301 al 6.300 de 16,30 a 17.25. Del 6.301 al 8.900 de 17.30 a 18.25.

LUNES 22:
Del 8.901 al 11.400 de 12.30 a 13.25. Del 11.401 al 14.000 de 13.30 a 14.25 Del 14.001 al 16.300 de 14.30 a 15.25. Del 16.301 al 18.700 de 15.30 a 16.25. Del 18.701 al 20.900 de 16.30 a 17.25. Del 20.901 al 23.500 de 17.30 a 18.25.

SUCURSAL GOES

JUBILACIONES

LUNES 15:
Del No. 1 al 38.100 de 13.00 a 14.00; 38.101 al 49.200 de 14.00 a 15.00; 49.201 al 58.300 de 15.00 a 16.00; 58.301 al 65.000 de 16.00 a 17.00; 65.001 al 72.800 de 17.00 a 18.00.

MARTES 16:
72.801 al 81.000 de 13.00 a 14.00; 81.001 al 89.500 de 14.00 a 15.00; 89.501 al 93.900 de 15.00 a 16.00; 93.901 al 99.200 de 16.00 a 17.00; 99.201 al 115.200 de 17.00 a 18.00.

MIERCOLES 17:
115.201 al 216.700 de 13.00 a 14.00; 216.701 al 329.400 de 14.00 a 15.00; 329.401 al 404.900 de 15.00 a 16.00; 404.901 al 702.100 de 16.00 a 17.00; 702.101 al 707.900 de 17.00 a 18.00.

VIERNES 19:
707.901 al 714.200 de 13.00 a 14.00; 714.201 al 723.700 de 14.00 a 15.00; 723.701 al 730.400 de 15.00 a 16.00; 730.401 al 737.500 de 16.00 a 17.00; 737.501 al 747.900 de 17.00 a 18.00.

LUNES 22:
747.901 al 765.600 de 13.00 a 14.00; 765.601 al 787.700 de 14.00 a 15.00; 787.701 al 805.400 de 15.00 a 16.00; 805.401 al Final de 16.00 a 17.00.

PENSIONES

LUNES 22:
Del Nro. 1 al 7.900 de 17.00 a 18.00.

MARTES 23:
7.901 al 14.800 de 13.00 a 14.00; 14.801 al 19.400 de 14.00 a 15.00; 19.401 al 23.700 de 15.00 a 16.00; 23.701 al 205.000 de 16.00 a 17.00; 205.001 al 304.600 de 17.00 a 18.00.

MIERCOLES 24:
304.601 al 311.100 de 13.00 a 14.00; 311.101 al 700.200 de 14.00 a 15.00; 700.201 al 704.100 de 15.00 a 16.00; 704.101 al 708.200 de 16.00 a 17.00; 708.201 al 712.900 de 17.00 a 18.00.

JUEVES 25:
712.901 al 717.800 de 13.00 a 14.00; 717.801 al 725.900 de 14.00 a 15.00; 725.901 al Final de 15.00 a 16.00.

SUCURSAL BELVEDERE
JUBILACIONES

LUNES 15:
Del Nro. 1 al 38.000 de 13.00 a 14.00; 38.001 al 48.500 de 14.00 a 15.00; 48.501 al 56.100; de 15.00 a 16.00; 56.101 al 63.600 de 16.00 a 17.00; 63.601 al 71.600 de 17.00 a 18.00.

MARTES 16:
71.601 al 77.800 de 13.00 a 14.00; 77.801 al 84.700 de 14.00 a 15.00; 84.701 al 90.300 de 15.00 a 16.00; 90.301 al 96.200 de 16.00 a 17.00; 96.201 al 102.400 de 17.00 a 18.00.

MIERCOLES 17:
102.401 al 116.800 de 13.00 a 14.00; 116.801 al 316.200 de 14.00 a 15.00; 316.201 al 403.600 de 15.00 a 16.00; 403.601 al 701.200 de 16.00 a 17.00; 701.201 al 707.500 de 17.00 a 18.00.

VIERNES 19:
707.501 al 712.800 de 13.00 a 14.00; 712.801 al 719.800 de 14.00 a 15.00; 719.801 al 726.600 de 15.00 a 16.00; 726.601 al 732.200 de 16.00 a 17.00; 732.201 al 737.600 de 17.00 a 18.00.

LUNES 22
737.601 al 743.500 de 13.00 a 14.00; 743.501 al 752.100 de 14.00 a. 15.00; 752.101 al 766.700 de 15.00 a 16.00; 766.701 al 783.100 de 16.00 a 17.00; 783.101 al 801.800 de 17.00 a 18.00.

MARTES 23:
801.801 al FINAL de 13.00 a 14.00.

PENSIONES

Del No. 1 al 7.200 de 14.00 a 15.00; 7.201 al 13.200 de 15.00 a 16.00; 13.201 al 17.300 de 16.00 a 17.00. 17.301 al 21.700 de 17.00 a 18.00.

MIERCOLES 24:
21.701 al 24.000 de 13.00 a 14.00; 24.001 al 204.200 de 14.00 a 15.00; 204.201 al 305.500 de 15.00 a 16.00; 305.501 al 400.500 de 16.00 a 17.00; 400.501 al 702.200 de 17.00 a 18.00.

JUEVES 25:
702.201 al 705.900 de 13.00 a 14.00; 705.901 al 710.100 de 14.00 a 15.00; 710.101 al 713.900 de 15.00 a 16.00; 713.901 al 718.500 de 16.00 a 17.00; 718.501 al 725.600 de 17.00 a 18.00.

VIERNES 26:
725.601 al 733.600 de 13.00 a 14.00; 733.601 al FINAL de 14.00 a 15.00.

SUCURSAL UNION

JUBILACIONES

LUNES 15:
Del 1 al 39.500 de 13 a 14
39.501 al 49.600 de 14 a 15
49.601 al 60.700 de 15 a 16
60.701 al 72.700 de 16 a 17
72.701 al 81.500 de 17 a 18

MARTES 16:
81.501 al 89.800 de 13 a 14
89.801 al 94.600 de 14 a 15
94.601 a 100.700 de 15 a 16
100.701 a 115.000 de 16 a 17
115.001 a 215.900 de 17 a 18

MIERCOLES 17:
215.901 a 328.400 de 13 a 14
328.401 a 404.600 de 14 a 15
404.601 a 504.300 de 15 a 16
504.301 a 705.900 de 16 a 17
705.901 a 711.000 de 17 a 18

VIERNES 19:
711.001 a 718.000 de 13 a 14
718.001 a 724.800 de 14 a 15
724.801 a 730.400 de 15 a 16
730.401 a 735.600 de 16 a 17
735601 a 743.700 de 17 a 18

LUNES 22:
743.701 a 752.100 de 13 a 14
752.101 a 767.300 de 14 a 15
767.301 a 786.600 de 15 a 16
786.601 a 805.300 de 16 a 17
805.301 al final de 17 a 18

PENSIONES

MARTES 23:
Del No. 1 al 10.000 de 13 a 14
10.001 al 16.000 de 14 a 15
16.001 al 21.700 de 15 a 16
21.701 al 200.700 de 16 a 17
200.701 a 300.000 de 17 a 18

MIERCOLES 24:
300.001 a 308.000 de 13 a 14
308.001 a 401.000 de 14 a 15
401.001 a 702.000 de 15 a 16
702.001 a 706.100 de 16 a 17
706.101 a 710.400 de 17 a 18

JUEVES 25:
710.401 a 715.100 de 13 a 14
715.101 a 721.000 de 14 a 15
721.001 a 728.200 de 15 a 16
728.201 al final de 16 a 17

SUCURSAL SAYAGO
JUBILACIONES

LUNES 15:
Del No. 1 al 47.400 de 13.00 a 14.00; 47.401 al 62.300 de 14.00 a 15.00; 62.301 al 72.800 de 15.00 a 16.00; 72.801 al 81.100 de 16.00 a 17.00; 81.101 al 89.900 de 17.00 a 18.00.

MARTES 16:
89.901 al 97.300 de 13,00 a 14.00; 97.301 al 103.400 de 14.00 a 15.00; 103.401 al 209.800 de 15.00 a 16.00; 209.801 al 310.700 de 16.00 a 17.00; 310.701 al 332.100 de 17.00 a 18.00.

MIERCOLES 17:
332.101 al 502900 de 13.00 a 14.00; 502.901 al 704.900 de 14.00 a 15.00; 704.901 al 710.200 de 15.00 a 16.00; 710.201 al 716.100 de 16.00 a 17.00; 716.101 al 724.600 de 17.00 a 18.00.

VIERNES 19:
724.601 al 731.600 de 13.00 a 14.00; 731.601 al 738.600 de 14.00 a 15.00; 738.601 al 745.000 de 15.00 a 16.00 745.001 al 759.100 de 16.00 a 17.00; 759.101 al 774.400 de 17.00 a 18.00.

LUNES 22:
774.401 al 795.700 de 13.00 a 14.00; 795.701 al Final de 14.00 a 15.00.

PENSIONES

LUNES 22:
Del No. 1 al 12.100 de 15.00 a 16.00; 12.101 al 19.600 de 16.00 a 17.00; 19.601 al 24.300 de 17.00 a 18.00.

MARTES 23:
24.301 al 203.500 de 13.00 a 14.00; 203.501 al 206.200 de 14.00 a 15.00; 206.201 al 307.900 de 15.00 a 16.00; 307.901 al 312.900 de 16.00 a 17.00; 312.901 al 702.500 de 17.00 a 18.00.

MIERCOLES 24:
702.501 al 706.705 de 13.00 a 14.00; 706.706 al 710.500 de 14.00 a 15.00; 710.501 al 715.300 de 15.00 a 16.00; 715.301 al 721.100 de 16.00 a 17.00; 721.101 al 727.200 de 17.00 a 18.00.

JUEVES 25:
727.201 al 733.500 de 13.00 a 14.00; 733.501 al Final de 14.00 a 15.00.

SUCURSAL CERRO
JUBILACIONES

LUNES 15
Del 1 al 37.200-13 a 14.00
37.201 a 56.100-14 a 15.00
56.101 a 64.200-15 a 16.00
64.201 a 71.000-16 a 17.00
71.001 a 76.700-17 a 18.00

MARTES 16
76.701 a 81.600-13 a 14.00
81.601 a 87.700-14 a 15.00
87.701 a 91.800-15 a 16.00
91.801 a 95.700-16 a 17.00
95.701 a 103.000-17 a 18.00

MIERCOLES 17
103.001 a 216.700-13 a 14.00
216.701 a 500.500-14 a 15.00
500.501 a 710.800-15 a 16.00
710.801 a 724.500-16 a 17.00
724.501 a 737.400-17 a 18.00

VIERNES 19
737.401 a 749.100-13 a 14.00
749.101 a 765.100-14 a 15.00
765.101 a 786.200-15 a 16.00
786.201 a 806.400-16 a 17.00
806.401 a FINAL -17 a 18.00

PENSIONES

Del 1 al 3.400- 13 a 14.00
3.401 a 7.600-14 a 15.00
7.601 a 12.600-15 a 16.00
12.601 a 17.600-16 a 17.00
17.601 a 22.700-17 a 18.00

MARTES 23
22.701 a 204.200-13 a 14.00
204.201 a 312.000-14 a 15.00
312.001 a 703.400-15 a 16.00
703.401 a 709.100-16 a 17.00
709.101 a 715.700-17 a 18.00

MIERCOLES 24
715.701 a 720.500-13 a 14.00
720.501 a 726.600-14 a 15.00
726.601 a 733.800-15 a 16.00
733.801 a FINAL -16 a 17.00

CAJA DE JUBILACIONES Y PENSIONES DE LOS TRABAJADORES RURALES Y DOMESTICOS Y DE PENSIONES A LA VEJEZ

JUBILACIONES RURALES

Lunes 15:
Del No. 1 al 14.000 de 11 a 14 hs. Del 14.001 al 26.000 de 14 a 17 hs.

Martes 16:
Del No. 26.001 al 36.000 de 11 a 14 hs. Del 36.001 al final de 14 a 17 hs.

PENSIONES RURALES Y DOMESTICAS

Miércoles 17:
Del No. 1 al 2.800 de 11 a 14 hs. Del 2.801 al 5.500 de 14 a 17 hs.

Viernes 19: Del 5.501 al 8.500 de 11 a 14 hs. Del 8.501 al 12.000 de 14 a 17 hs.

LUNES 20:
Del No. 12.001 al 15.000 de 11 a 14 hs. 15.001 al final de 14 a 17 hs.

AVISO IMPORTANTE

1o) Se comunica a los señores jubilados y pensionistas que deberán concurrir dentro de los días y horarios establecidos en el programa de pagos.

2o) Por informes sobre los pagos se debe llamar al No. 214 de U.T.E.

CAJA DE JUBILACIONES Y PENSIONES CIVILES Y ESCOLARES
PASIVOS CIVILES

JUBILACIONES DE 8 a 12 hs

Martes 16: 54.001 al 60.000.
Miércoles 17: 60.001 al 65.000.
Viernes 19: 65.001 al 70.000.
Lunes 22: 70.001 al 75.000.
Martes 23: 75.001 al 79.000.
Miércoles 24: 79.001 al 82.000.
Jueves 25: 82.001 al Final.

PENSIONES DE 13 y 30 A 17 y 30 Hs.

Martes 16: 20.001 al 25.000.
Miércoles 17: 25.001 al 30.000.
Viernes 19: 30.001 al 34.000.
Lunes 22: 34.001 al 38.000.
Martes 23: 38.001 al 42.000.
Miércoles 24: 42.001 al 46.000.
Jueves 25: 46.001 al 50.000.
Viernes 26: 50.001 al 54.000.
Lunes 29: 54.001 al Final.

Pagos de zonas: el día lunes 15 de mayo de 1972 en horarios y locales habituales.

Anticipos mensuales: Jubilados y retenciones judiciales el día viernes 26 de mayo de 1972, de 8 a 12 hs.

Anticipos Mensuales: Pensiones el día lunes 29 de mayo de 1972, de 8 a 12 hs.

Atrasados: Jubilados civiles y escolares, pasivos de zonas (Jubilados) el día martes 30 de mayo de 1972, de 8 a 12 hs.

Atrasados: Pensionistas civiles y escolares, pasivos de zonas (pens.) el día martes 30 de mayo de 1972, de 13 y 30 a 17 y 30 hs.

Caja Universitaria

Jubilados y Pensionistas

Abril, en Casa Central Jo. Bco. República (entrada por Piedras), de 8 a 11, "estrictamente en los turnos indicados" "los que no perciban sus haberes en fecha, no podrán hacerlo hasta el próximo pago".
MAÑANA: 1 a 1.600.
MARTES 16: Jubilados y pensionistas.
MIERCOLES 17: Atrasados.
Pasivos, apoderados y curadores, que no registraron emisión de voto en caja profesional, no cobran hasta que regularicen su situación.
Se exige certificado de existencia a apoderados, para cobro de marzo en adelante.

Seguro de Enfermedad

CASEM

Liquidaciones de este mes, en 8 de Octubre 2555, de 14 a 18.
—Subsidios

1 a 3.500: jueves 25
3.501 al final: viernes 26
—Atrasados: martes 30.
Para mutualismos, presentar carnet de afiliados; y, para subsidios, además, certificación médica sellada por empresas.

IMPORTANTE

Para Jubilados y familiares:

INFORMA CASA URTA:

Las Cajas de Industria y Comercio civil y escolar, otorgan un subsidio por fallecimiento para gastos de sepelio. CASA URTA ofrece servicio fúnebre sin gasto alguno para el contratante, solamente por el importe de dicho subsidio. También se encarga de las gestiones correspondientes. De esa manera, los familiares no tienen que poner un solo peso ni perder tiempo en tramitaciones

CASA URTA

San Martín esquina Yatay

Tel. 20 30 06

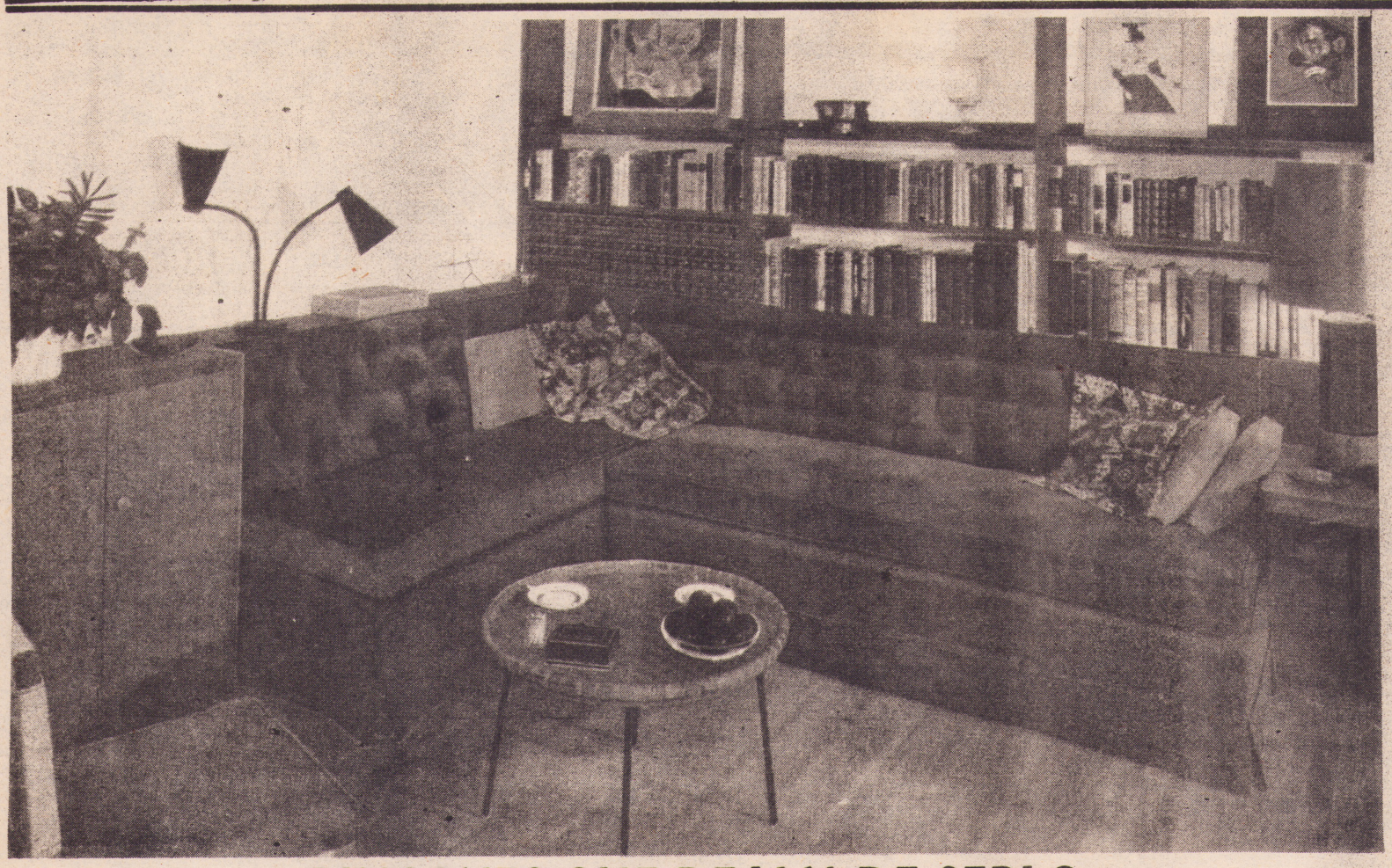

RINCONES QUE DEJAN DE SERLO

En general, los rincones de cualquier ambiente -grande o chico- es desaprovechado. A lo sumo, allí se coloca una mesita o un soporte con una planta, jarrón o estatua y -la verdad- que no sirve ni para la vista.

El grabado muestra todo el provecho que se obtuvo de un simple rincón. Por lo pronto, el sofá adopta su forma y da cabida a varias personas, sin la menor incomodidad ya que la parte larga es un común sofá de cuatro plazas y la parte angosta, se enfrenta facilitando la conversación.

Reviste la pared una estantería -biblioteca para los libros, cuadros y adornos preferidos. En las puntas del sofá, dos muebles cerrados -que en realidad son verdaderos placards

La luz la ofrece un par de lámparas: corriente una, con su pantalla opaca y su pie de madera y bronce; original la otra, compuesta de dos caprichosos, "tallos" que sostienen tulipanes de metal, que se orientan hacia arriba o hacia abajo, según la necesidad del momento.

Las paredes de esta habitación están simplemente blanqueadas y el piso es de madera, de tablones anchos y bien lustrados.

Una mesita de paja, fácil de transportar, algunos sillóncitos o sillas livianas, completan el moblaje de esta habitación muy simple, pero muy confortable, que es buen ejemplo de lo que se puede tener sin recurrir a los muebles lujosos, las brillantes alfombras o los adornos costosos que no son -generalmente los que dan ambiente a un interior.

Cables

Noticias llegadas de Nueva York, por vía UPI, nos enteran que el diario "Women's Wear" -publicación especializada en alta costura se refiere a la exhibición de creaciones procedentes de Buenos Aires, que se efectuó en el Consulado argentino de la ciudad norteamericana.

Entre lo presentado, pudieron admirarse las vistosas chaquetas y trajes de pantalón para el otoño neoyorquino. Los diferentes diseños típicos, tomados del folklore argentino, despertaron más curiosidad que las mismas modelos que los lucían, especialmente seleccionadas y preparadas para esta muestra.

Las modelos en cuestión eran damas pertenecientes a las familias argentinas, que por distintos motivos, viven actualmente en Nueva York. Pero, también las americanas quisieron formar parte del desfile y puede citarse el nombre de Linda Lindsay, hija del Alcalde de la ciudad.

La nota menciona a Umberto Manzo, que trabaja con el modisto Davidow

Manzo, presente en la exhibición -que se organizó bajo los auspicios del Consulado argentino - declaró, según afirma el "Women's" que todas las creaciones presentadas, estaban especialmente estudiadas y cortadas para que estuvieran de acuerdo con los gustos y medidas de la mujer de EE.UU.

UNA VISITA PROVECHOSA: LA RIQUEZA DEL PAIS TRADUCIDA EN BIENESTAR DEL PUEBLO

Indudablemente los uruguayos, somos bastante despreocupados y no mostramos el mismo interés de otros pueblos en lo que representa la riqueza nacional -como puede ser la lana y la industria - y en cómo puede verterse esa misma riqueza en bienes que redundan en nuestro propio beneficio.

Estas reflexiones se presentan, cuando se observa el conocimiento basto en tantos temas deportivos o políticos que muestra el hombre de la calle y su ignorancia casi total en todo lo que tiene que ver con una muestra de adelanto como es la industria con todas sus consecuencias de trabajo y bienestar social.

ALGO A DESTACAR

TEXTIL "LA PAZ", con su sello TELLBURY, es buena prueba de lo antedicho. Una visita a su planta de producción es algo muy provechoso y aleccionador. Allí, en un local importante, ordenado y limpio, trabaja un buen número de obreros. Sus máquinas modernas, producen tejidos de primera calidad, reconocidos hoy en el mundo entero.

Preparados por técnicos especializados, sus operarios pronto alcanzan el nivel deseado de conocimiento y manualidad que exige una producción sumamente cuidada.

De sus máquinas salen los tejidos que son revisados y seleccionados, antes de ser entregados a los mayoristas. La Dirección de la fábrica espera el maximun de perfección antes que un producto con su sello tan prestigioso, llegue a transformarse en la prenda femenina o masculina en tapiz de un mueble o en funda de auto.

UN PROCESO REGULAR

El proceso se va desarrollando con toda regularidad. La lana se amontona en un gran local mezclada según la calidad y color de la tela que se va a fabricar. Pasando por las cardadoras, llega a las máquinas que habrán de transformarla en hebras, hasta alcanzar los conos que van a pasar a las tejedoras.

Hasta aquí, el proceso es casi exclusivamente "mecánico". Pero, empieza luego, la intervención directa de la habilidad e inteligencia del operario.

Una maraña de hebras de lana, tendrá que tomar su recto camino en los telares para formar los dibujos -a veces sumamente intrincados

En este momento, se hace presente -en alto grado- la inteligencia y habilidad manual del operario, ya que no puede confundir la trama que puede estar formada hasta por un número de 8.000 hilos.

El plantel de la fábrica está vigilado por un especialista que dirige, corrije, explica incansablemente. Hay que alcanzar la perfección y ésta se logra en Textil "La Paz".

Ya las telas "TELLBURY" no son un tejido más. Son sencillamente telas estupendas, garantizadas, demandadas por creadores de la alta costura y por los tapiceros más exigentes.

Cuando el tejido está pronto, pasa a las lavadoras, escurridoras y secadoras para seguir su senda hacia las máquinas que al suavizarlo, le darán un acabado perfecto. Revisado, entonces, por operarios especialistas, recibe -como si se dijera- su visa para salir de fábrica.

EN EL LABORATORIO

Se realizan los estudios pertinentes para obtener los colores más firmes, más hermosos, más de actualidad. Allí se hacen muestras antes de proceder al teñido de las telas en su totalidad. En ese verdadero centro científico, se busca con ahinco lo mejor, lo más nuevo en todo lo que tiene que ver con el teñido y preparación de tejidos.

Hay que recordar que Uruguay llega a todo lo que se inventa y produce en el mundo y que aquí se transforma según los cánones de nuestros ingenieros industriales. Así que puede decirse, que la inspiración puede tener cualquier origen, pero que el producto es uruguayo, con obreros y dirigentes uruguayos y capitales uruguayos.

Al oir ese vibrar de máquinas ese murmullo de colmena, se puede comprender cuanta grandeza, cuántos beneficios obtendría el país si hubiera muchos hombres que poniendo la mira más alta no mirarán tan de cerca las ganancias emprendiendo el esfuerzo titánico que representa la puesta en marcha de una industria tan adelantada, que da ocupación a tanta gente y cuyos productos alcanzan tal perfección como la obtenida en ese centro industrial que es la Textil "La Paz".

Y "AHORA"... A LA COCINA

Prometimos pastas . . . y no dimos pastas. Ahora cumplimos con nuestro ofrecimiento. Las que se publican hoy son recetas sencillas y muy ricas. A probarlas, entonces.

TALLARINES "FRITOS"

Tomar . . . 1/2 kg. de tallarines, sacudirlos para que pierdan la harina y freirlos en abundante grasa o aceite.

Cuando . . . están doraditos, escurrir la grasa y cubrirlos de agua mezclada con leche, dejándolos cocinar, sin recocer.

Escurrirlos... y ponerlos en una fuente precalentada, con trocitos de manteca y queso rallado.

SOUFLEE DE VERMICELLE

Hervir . . . 1/4 kg. de vermicelle en 1/2 lt. de leche con 1 taza de agua. Sazonar con sal. Una vez prontos, escurrirlos.

Agregar . . . 30 grs. de queso rallado, 3 yemas y por último, las 3 claras batidas a nieve. Mezclar suavemente.

Poner . . . en fuente de horno, enmantecada o aceitada y cocinar en horno caliente. Servir enseguida.

TIMBAL DE MACARRONES

Hervir ..... 3/4 kg. de macarrones en abundante agua salada con 1 cda. de aceite. Cuando están cocidos, escurrirlos bien.

Hacer ..... una salsa blanca con 1/4 lt. de leche y agua o caldo, 1 cda. bien colmada de harina, 1 cda. de aceite. Sazonarla.

Añadir ..... 3 huevos ligeramente batidos y 3 cdas. de queso. Picar los macarrones en trozos grandes Unir ambas preparaciones.

Verter ..... en una fuente de horno enmantecada o aceitada y espolvoreada con queso rallado y pan idem. Gratinar en horno regular.

Dejarlo..... enfriar en la fuente, desmoldarlo y cubrirlo con salsa de tomates. O servirlo caliente, en la misma fuente.

T.V.

Carregal El Affaire

La reunión de prensa fue en "El Carozo", una coqueta cocktelería muy "en onda", pero el ambiente no era tanto de diversión como de "bronca". Es que un grupo del ambiente televisivo local compuesto por productores (Juan C. Solá), locutores (Lila González, Julio Alonso) y artistas (Mario Brassi, Alberto Triunfo, Ricardo Montaña, Miguel Angel Montiel) habían citado a los periodistas para dejar sentada su protesta ante el anuncio, llegado desde México, de que Hugo Carregal representará a Uruguay en un próximo festival de canciones a desarrollarse en la capital azteca. Como ya ha ocurrido otras veces (Juan y Juan en el Festival de Nueva York) se coloca a un argentino, defendiendo los intereses de nuestro país. El hecho -absolutamente inadmisible- tiene al parecer como origen las maniobras de una empresa grabadora porteña, interesada en promocionar sus cantantes a cualquier precio. Junto con la protesta, los responsables de la conferencia notificaron su intención de movilizarse, medios diplomáticos incluidos. En principio, el comienzo del festival fue suspendido. Veremos si al final y como corresponde, canta allí un uruguayo de verdad y no un postizo.

ULTIMO MOMENTO. Al parecer y según noticias llegadas en las últimas horas, Hugo Carregal no aceptaría concurrir a México para "defender" a Uruguay. En cambio, vendría a Montevideo y explicaría públicamente su posición.

LARGOMETRAJES. "Cristina" (Sodre, 21 hs.) co producción franco- alemana con Romy Schneider y Alain Delon, en los tiempos en que también eran novios en la vida real. "Brindis de sangre" (Teledoce, 15.30 hs.) norteamericano con Robert Ryan. "Cuéntame tu vida" (Teledoce, 21.05 hs.) norteamericano con Gregory Peck e Ingrid Bergman.



SOLA, ALONSO, ETC.: DEFENDER LO NUESTRO

MANIAS. "Los tres berretines", conocida comedia reidera sobre las vicisitudes de un comerciante español ante familiares fanáticos del fútbol, el cine y la música popular, irá hoy en "Teatro de Pacheco" (Saeta 21 y 30 hs.) con Osvaldo Pacheco, Pepita Martín, Miriangeles, Luis Tasca, Cristina Albero, Amalia Bernaba, Polo Cortés y varios otros.

ROMANCES. Raúl Padovani, Silvana Di Lorenzo, María Esther Lovero, Cristian Andrade y Estella Molly encabezan el elenco de "Todo es amor" (Saeta, 20.30 horas); comedia musical argentina cuyas incidencias se desarrollan en el "Love Colegge" y de la que hoy se verá nueva secuencia.

ENFERMEDAD. "Televisión Universitaria" (Sodre, 23 hs.) da comienzo hoy a un nuevo ciclo. Estará dedicado a la "Epilepsia" y tomarán parte del mismo docentes del Instituto de Neurología de la Facultad de Medicina.

NOSTALGIAS. Serán las que habrá mañana en "Una noche con. . . ", cuando el programa que conduce Raúl Fontaina (h), salga a la caza de las figuras más conocidas de nuestros radioteatros. Ya se adelantan algunos nombres de los que no podían estar ausentes en ninguna evocación del género: Julio Alassio, Blanca Burgueño, Chelita "La Chimba" Linares y Rómulo "El Tola Pedernera" Boni. Pero habrá más.

CARTELERA

CANAL 4

11.50 Servicio 4, int. público
11.55 Cadena ANDEBU
12.00 Frente a Frente, show
13.30 Teledía 4, inform
14.00 TV Educativa de E. Primaria
14.30 TV Educativade E. Secundaria
15.00 El taller de Norma Súarez
16.30 Exitos en serie. Precio de la Fama
17.25 Servicio 4, int. público
17.30 Pibelandia
18.30 Nino, teleteatro
19.30 Mis adorables sobrinos, comedia
20.00 Telenoche 4, informat.
20.30 Patrulla del Asfalto
21.00 El mundo del espectáculo
23.00 Glorias deportivas

CANAL 5

16.25 Programa diario
15.30 Visitemos Alemania
17.00 Informativo
17.03 Femivisión
18.00 Clases de Inglés
18.30 Mi abuelito
19.00 Miscelánea
20.00 Gaceta Británica
20.30 Panorama 5
21.00 Cristina. Larg.
22.30 Reportajes Científicos
23.00 TV Universitaria

CANAL 10

11.15 Selección musical
11.30 Dibujos animados
11.55 Cadena ANDEBU
12.00 Venga y Dígalo
13.00 Círculo 10
13.30 Universidad del Trabajo
14.00 Viejo Hogar
15.00 Documntales
15.30 Cordon Bleu
16.00 Matinée
18.00 Vamos a tutearnos
18.30 Estación Retiro
19.30 María y Eloísa
20.00 Subrayado
20.30 Todo es amor
21.30 Teatro de Pacheco; "Los tres berretines"
23.00 Cine de Libertad Lamarque

CANAL 12

11.55 Cadena ANDEBU
12.00 Hijitus
12.01 Mac Perro
12.02 El show del mediodía
13.00 12 Diario
13.30 Segunda Luna de Miel
14.00 Tertulia 12
15.30 Cine en su hogar
17.30 Telehistorietas
18.00 La ciudad Desnuda
18.59 Hijitus
19.00 La Pecosa
19.30 Telemundo 12
20.30 Sombras tenebrosas
21.00 Punto y Broma
21.05 Gran Lunes
21.30 Intermedio de Mac Perro
21.35 Gran Lunes
23.15 Telemundo 12
23.30 U.F.O.

EX TECNICOS DE PHILIPS, EN EL DIA
REPARAN SU TV
de cualquier marca, inclusive europeos; garantizan los trabajos con el mayor grado de responsabilidad y alta técnica especializada
PIDA PRESUPUESTO
YAGUARON 1190 - Teléfonos 91.36.60 y 91.28.95

crucigrama

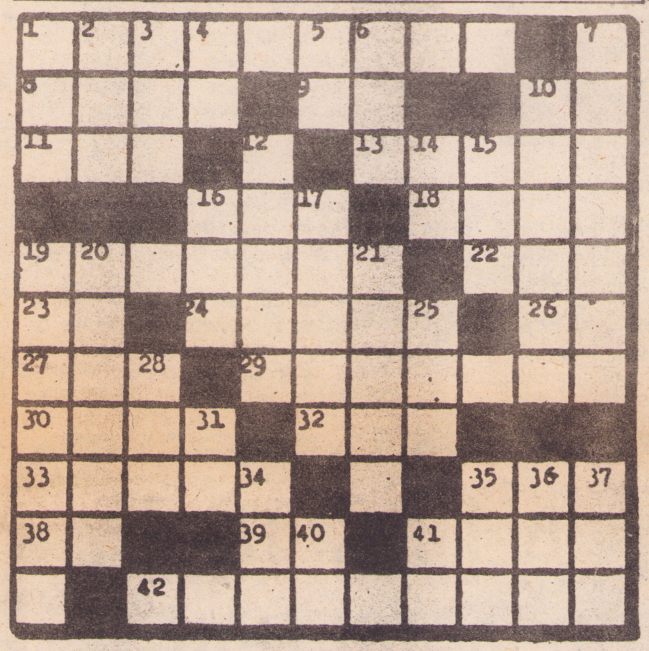

HORIZONTALES. 1) Dibujos toscos, letras o rasgos mal hechos. 8) Hijo de Lot, hermano de Moab. 9) Pronombre personal. 10) Símbolo químico del galio. 11) Dios de los rebaños en la mitología griega. 13) Punto extremo de las vergas en las embarcaciones. 16) Composición poética de alto vuelo lírico. 18) Interjección que se usa para saludar. 19) Río americano, en Ecuador y Perú. 22) Preposición inseparable que significa unión. 23) Artículo determinativo, singular. 24) Serie continuada de olas en el mar. 26) Símbolo químico del ástato. 27) Ente. 29) Angarillas que se ponen, a modo de albarda, a las acémilas. 30) Uno de los profetas del canon judío. 32) Una, dos o más cosas con ligaduras o nudos. 33) Planta de flores muy hermosas pero sin perfume. 35) Nombre de una consonante de nuestro abecedario. 38) Dentro de. 39) Dios del Sol en el antiguo Egipto. 41) Atreverse. 42) Tejuela, cojinete del eje de una máquina.

VERTICALES: 1) Ciudad de Francia, departamento de Altos Alpes. 2) Dueña o señora de algo. 3) Licor alcohólico que se extrae de la melaza. 4) Prefijo privativo y negativo. 5) Interjección de dolor. 6) Voz de mando en las embarcaciones. 7) Atento, obsequioso con las damas. 10) Gigante filisteo a quien David mató de una pedrada en la frente. 12) Canal por donde sale el agua que se saca del barco con la bomba. 14) Interjección usada para llamar la atención. 15) Pronombre personal. 16) Autillo, ave nocturna. 17) Instrumento de agricultura que sirve para remover la tierra. 19) Fatiga, cansancio. 20) Natural de un país de Europa. 21) Escordio, planta labiada medicinal. 25) Nombre de una consonante. 28) Lista, catálogo. 31) Afirmación. 34) Archipiélago indomalayo. 35) Pronombre demostrativo. 36) Cada uno de los dioses del hogar. 37) Punto de partida de cada cronología particular. 40) Iniciales de Antemeridiano. 41) Lengua que se hablaba en el Mediodía francés.

S	E	M	A	F	O	R	O		A	B		
A	S	A	R	A	C	A		C		R		
D	O	L	O	R	A		E	O	L	O		
O	N		N	E		E	F	R	E	M		
C		V		W		R	E	A	T	A		
	P	E		E	P	I		S	E			
S	E	N	I	L		C		I		C		
A	R	I	E	L		S	T		L	O		
R	I	A	S		O	S	I	R	I	S		
A		L		A	S	O	M	E	S	E		
O	S		T	R	O	N	A	D	O	R		

HUMOR

BUNION — Por MARTIN

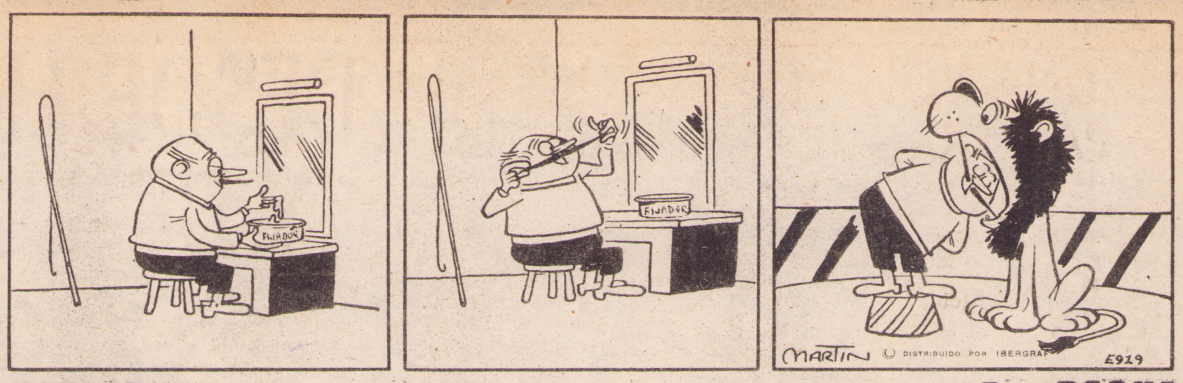

HUMORBO — Por BOCHA

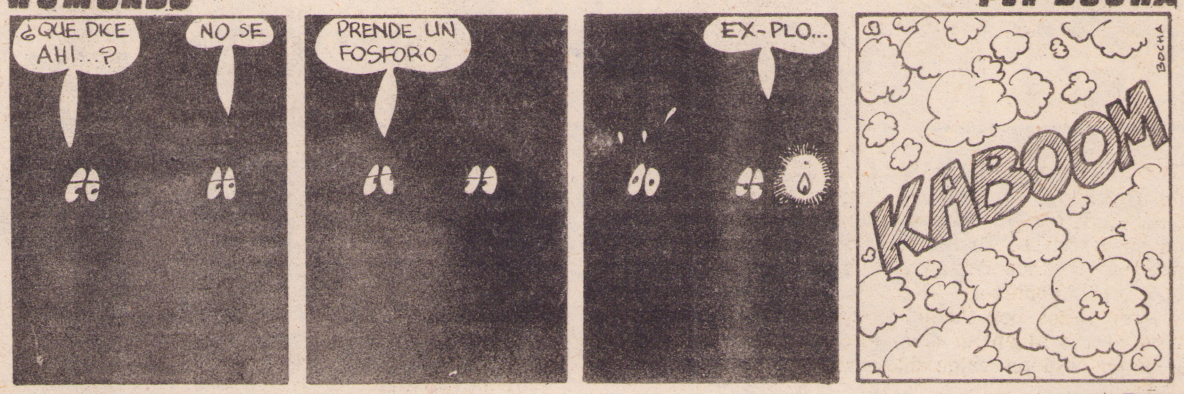

AGEN - TITO — Por ANGEL



La Patria en Armas

"1810", poema histórico de YAMANDU RODRIGUEZ. Elenco: COMEDIA NACIONAL. Dirección: EDUARDO MALET. Escenografía, luces y vestuario: HUGO MAZZA. Estrenado en el TEATRO SOLIS (13/5/72).

-Yamandú Rodríguez llegó tarde al escenario rioplatense. Su trasnochado romanticismo y su tendencia a idealizar un medio rural que el teatro criollo ubicaba entonces en un contexto netamente realista, conspiraron contra una importante zona de su producción. Esta doble disposición creacional, sumada a una vocación puramente literaria, ajena a la imprescindible convivencia del autor con el hecho teatral, convirtieron a Rodríguez en un dramaturgo excesivamente retórico, cuya inesperiencia dramática le impidió -muchas veces- elevar la intención y la calidad de sus temas a un registro de similar definición escénica. Sus personajes no logran trascender un nivel convencional recogido de los consabidos prototipos del teatro español de aquellos años. Generalmente los envuelve un perseguido énfasis declamatorio que intenta erigirlos en símbolos, en héroes vivientes extraídos del cromos histórico para consumo escolar.

Pero hay una zona de esta producción a la que le debemos un justiciero reconocimiento. Si por su formulación dramática Y.R. está bebiendo de una tradición europeizante y ajena, por su temática, por su nobleza de intenciones, por su severo compromiso con la anécdota y la historia, rescata su validez dentro del panorama dramático del Río de la Plata. En "1810" ensalza la encrucijada de razas de aquellos enfrentamientos de la gesta libertadora. Ubicando la acción en Córdoba se interna por los caminos del arrebato patriótico sin olvidar su tendencia a desenterrar todo un código medioeval de honor y cortesía. La herencia romántica es demasiado fuerte, aunque "1810" ajusta bastante su consabida tendencia a lo retórico, condicionando el vuelo poético de varias escenas al rigor dramático de su traslación. Los personajes transitan así el doble sendero de la impostación hierática y la humana exaltación, balanceando el avance muñiqueril de algunas creaciones con un lirismo de auténtica inspiración. Es entonces cuando las imágenes poéticas logran trepar hacia la alegoría alcanzando instantes de verdadera emoción.

-La solvencia histriónica de la Comedia Nacional logró que la exhumación superara la previsible definición de estampa criolla, en que pudo transformarse el espectáculo. Evitando el peligro de las concesiones, Eduardo Malet convocó a Hugo Mazza para dar un marco plástico a su puesta en escena, una posibilidad que el escenógrafo, vestuarista y luminotécnico entendió minuciosamente animado sobre el escenario una estructura tan sugerente como sensible. La arquitectura de esta definición escenográfica sirvió entonces a Malet para movilizar al elenco en un plano estético cuyo simbolismo disimuló los avances más grandilocuentes del texto. Manejando a un grupo de actores de probada experiencia, que supo doblegar aristeces y recuperar lirismos de un verso generalmente simple, su labor se resintió sólo en el diagramado de las primeras escenas del cuadro segundo, en el que el artificio pareció por momentos superar las intenciones de su puesta en escena.

Los mayores logros tuvieron que ver con la estructura plástica de la escenificación y con el aprovechamiento de un grupo de intérpretes que en la mayoría de los casos supo encarar este teatro versificado -y a veces también poético- con ajustado sentido histriónico. Juan Jones logró momentos de especial brillo en la emisión del verso, una disciplina que el actor suele dominar, así como Jaime Yavitz que ubicó acertadamente, sin énfasis ni innecesarios oropeles, la figura de su teniente español. Jorge Triador dio vida al cura-revolucionario (Fray León) con efectiva fuerza y algún lustroso momento en la emisión del verso. Alberto Candeau puso estampa y una acertada impostación al servicio de los pruritos tradicionales del "Cabildante Español". Alberto Mena se movió con emotiva fuerza en tanto Marina Sauchenco superó los lineamientos de su personaje impostándolo en un medio tono de sensible eficacia para emitir un texto que en sus manos alcanzó una especial luminosidad. Enrique Guarnero, enfrentado a un personaje que no incluye el texto original (manejamos un tomo de Biblioteca Rodó, Claudio García y Cía. Editores, 1935) y que en definitiva rompe el clima de un desenlace extrañamente retocado, no logró superar la pose inconvincente de su poeta-narrador. (Y.M.B.).

La mayoría es gente como Usted. ahora habla la voz de la mayoría. Todas las mañanas, un diario para Usted: ahora

Hoy: Concierto de la Sinfónica Municipal

Prosiguiendo con el ciclo de conciertos correspondientes a la temporada 1972, la Orquesta Sinfónica Municipal se presentará hoy a las 18 hs. en el Teatro Solís. Lo hará bajo la dirección del maestro Hugo López para ofrecer un programa integrado por Sinfonía en Sol mayor No. 92 "Oxford" de Haydn y Sinfonía en Do mayor "Jena" de Beethoven. Entrada libre.

———-———

TIMBALES. Hoy, luego del ensayo de la OSSODRE se hará entrega oficial de los cinco timbales donados por "People to people", entidad que estará representada por la pianista Ann Sheinn. Esta artista actuará el sábado junto a la sinfónica oficial.

Néstor Canessa Expone Dibujos

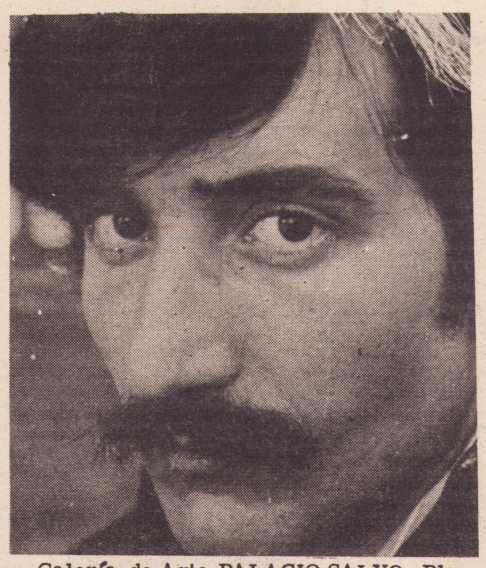

Galería de Arte PALACIO SALVO. Plaza Independencia 846 (subsuelo) todos los días de 18 a 23 hs.

Néstor Canessa, (alumno de Nelson Ramos), nacido en 1944 en Montevideo exhibe en el Palacio Salvo sus dramáticos e impactantes dibujos.

Nada más violento que una imagen en movimiento cuando ella está inscripta en el movimiento de un pensamiento acerado por la intención de denunciar el sistema ideológico y social que rodea al artista. Canessa se inscribe en el movimiento de los artistas plásticos uruguayos que escriben la historia. A través de ellos sabremos del conflicto interior que desata la violencia. Hoy y ahora es inútil el análisis. Se viven las situaciones y se trasladan urgentemente al papel. Quizás sea esa la razón por la cual en el Uruguay donde tradicionalmente la disciplina del dibujo no fue nunca adoptada por los artistas, se manifiesta en el presente con un empuje vigoroso, influenciado obviamente por los sucesos político-sociales que impulsan al artista a expresarse, hostigado por el medio.

En los dibujos de Canessa el hombre es centro y único personaje.

Su obra es una narración dolorosa del drama del hombre latinoamericano y evidentemente la fuente de su inspiración.

El objeto de su denuncia es la injusticia, la agresividad del hombre contra el hombre. Allí Canessa muestra su rebeldía, enfrenta a la violencia no sólo con la forma, apariencia o juego de composición torturada, sino que sostiene con el contenido el soporte por las ideas de un mundo mejor.

Su mensaje es claro, sus trazos enérgicos no olvidan la imagen sangrante de la realidad de la cual nos da una información artística y un impacto emocional en tiempo presente. D.F.DE LETTIERI.

EL IMPACTO RADIOTEATRAL 1972

DESDE HOY A LAS 16.35
Y DE LUNES A VIERNES
CX30 RADIO NACIONAL
PRESENTA: "EL CORRALON DE LOS PEÑALBA"

OBRA DE WALTER GONZALEZ PARA EL ELENCO
JULIO ALASSIO • LUIS ALBERTO FLEITAS
CON: CHIQUITA CIZ JUIZ, primera actriz, invitada especial. AURORA RODRIGUEZ y CARMEN FERROD, actrices de carácter. CARLOS BARRIOS y JUAN CARLOS SOSA, galanes jóvenes. WALTER BLANCO y ALBERTO CANDIDO, actores cómicos. WASHINGTON SASSI, característico. ELSA ESTEVEZ, dama joven. ELSA DUVAL, actriz y cancionista.

Y LA ACTUACION ESTELAR DE LA PRIMERA ACTRIZ BLANCA BURGUEÑO
RELATOS: LUIS ADAN MEDEIROS
TEXTOS COMERCIALES: NORMA CASTRO, HECTOR MACIEL
JOSE MARIA STROZZI
TECNICOS DE SONIDOS: OSCAR PEREZ, ALFREDO SILVA

CINES DE ESTRENO

AMBASSADOR — J. Herrera y Obes 1325

15.40, 19, y 22: VIOLINISTA SOBRE EL TEJADO (T).

ARIEL — 18 de Julio 1215

14.40, 16.35, 18.30, 20.25 y 22.20: CONTACTO EN FRANCIA. 16.25, 18.20, 20.15 y 22.10: CORTOS.

CALIFORNIA — Colonia 1329

16, 18, 20.25, 22.40: JOE (A).

CENSA — 18 de Julio 1710

16, 18.30, 20.30, 22.35: PLATA DULCE.

CENTRAL — Rondeau 1388

17.20, 21: LA GRAN BATALLA (T). 15.35, 19.10, 22.45: EL HOMBRE DINAMITA.

COVENTRY — Yf 1269

13.50, 15.55, 18.00, 20.05, 22.15: NINO. 15.45, 17.50, 19.55 y 22.00: CORTOS.

18 DE JULIO — 18 de Julio 1286

14.20, 16.30, 18.30, 20.30, 22.35: EL PAJARO DE LAS PLUMAS DE CRISTAL (A).

ELISEO — 18 de Julio 930

15.45, 18.00, 20.10 y 22.30: LA ULTIMA PELICULA. 15.30, 17.45, 20.00 y 22.15: CORTOS.

IGUAZU — 18 de Julio 1265

13.40, 17.20, 21.5: LA ULTIMA GRANADA. 15.25, 19.5, 22.50:

LUXOR — Ejido 1377

13.00, 15.00, 16.55, 18.45, 20.40, 22.30: SEXO EN VACACIONES (AN).

METRO — San José y Cuareim

14.15, 16, 18.5, 20.10, 22.15: CORTAS y SHAFT (A).

PLAZA — Plaza Libertad 1129

16, 18.5, 20.15, 22.40: LOS PERROS DE PAJA (A).

RADIO CITY — Ibicuy 1269

15.30, 17.40, 20.00 y 22.20: SACCO Y VANZETTI. 19.50 y 22.10: CORTOS.

RENACIMIENTO — Soriano 1197

13.15, 14.50, 16.20, 17.50, 19.20, 20.50, 22.25: LA CASA AMARILLA (AN).

REX — 18 de Julio 1012

16.00, 18.10, 20.20 y 22.30: EL DECAMERON. 15.45, 17.55, 20.05 y 22.15: CORTOS.

TROCADERO — 18 de Julio 1301

15.30, 17.15, 19.10, 21.05 y 23: CONTACTO EN FRANCIA. 17.05, 19.00, 20.55 y 22.50: CORTOS.

EN LOS BARRIOS

CENTRO

MOGADOR. Andes 1326. 13, 15.10, 16.50, 18.25, 20, 21.35; 22.55: Hijas de la orgía (AN). YORK. 18 de Julio y R. Branco. 12.45, 16.5, 19.30, 22.45: Queimada (J). 14.25, 17.55, 21.10: La ruta del peligro (J). INDEPENDENCIA. Florida 1272. 13.15 18.50, El peligro camina a mi lado (A). 14.55, 20.30: El cerebro (T). 16.55, 22.30: El avión de los condenados (J). TEATRO ARTIGAS. Colonia y Andes. 13, 16.5, 19.10, 22.30: Matrimonio perfecto familia feliz (AN). 14.40, 17.45, 21: El matrimonio perfecto (F.Verde) (AN). RADAR. Uruguay 1167. 11.5, 12.40, 14.15 15.45, 17.20, 18.50, 20.25: y 22: El extraño vicio de una doncella (AN).

CORDON

PRINCESS THEATRE. Rivera 2135. 13.50, 17.20, 20.50: Extraña pareja (A). 15.35, 19.5, 22.35: El conformista (A). CORDON. 18 de Julio 2077. 16, 20.15: Petulia (A). 18, 22.15: El pasado me condena (A). MONUMENTAL. Constituyente 1707. 15.35, 19, 22.30: Vamos a soñar con el amor. 17.5, 20.40: Los muchachos de antes no usaban gomina (A).

SUR

ATENAS. Maldonado 1573. 19.30: El altar del crimen (A). 2a. La cobra humana 3a. La ceremonia de la muerte (A).

RIVERA

ARIZONA. Rivera 3068. 18.40, 22.30: L'Astragale (el hueso del amor) (AN). 20.30: El reencuentro (A).

POCITOS

CASABLANCA. 21 de Setiembre 2838. 20.45: Festival de Tom y Jerry (T). 2a. El despertar (T). NOVELTRY THEATRE. Libertad 2625. 20.50: Lo que el sexo se llevó (A). 21.45: La bella culandrona (A). POCITOS. Chucarro 1036. 1a. 20.50: La muchacha de los ojos verdes (A). 2a. El ladrón (no 18 años) (A)

AV. ITALIA

PREMIER. Fco. Simón y Av. Italia. Función próximo miércoles.

8 DE OCTUBRE

TRAFALGAR. Descanso. BROADWAY. 8 de Octubre 4615. 19.15: Mujeres en venta (A). 20.30: Castillo en Suecia (A) 22.10: Los angeles pecadores (A). INTERMEZZO. 8 de Octubre 3621. 13.50, 16.35, 19.15, 22: Carne (AN). 15.25, 18.10, 20.50: Los corruptores (F.Verde) (AN).

REDUCTO

MUNDIAL. Millán 2913. Carne y fuego (AN). Los amores de una rubia (A). (No 18 años). OCEAN. S. Martín 2779. 18.30; 21.35: La culpa (AN). 20 hs. La fuerza del deseo (AN). GRAND PRIX. S. Martín y Granaderos. 20.15: El dorado (J). 22.15: Mi nombre es violencia (A).

AGUADA

MONTEVIDEO. Yf 1775. 21.00 hs. Veintiún días. 21.20: Del pingo al volante. 22.25: Radio Candelario (J).

BR. ARTIGAS Y GARIBALDI

ROI. Br. Artigas 2259. Cont. 14.10; 19.10: Ansia juvenil. 15.50; 20.45: Los soldados vírgenes. (A). 17.30 y 22.30: Cadena de amor (J). ATENEO. Garibaldi 2035. Cont. 15.15; 20.45: Un pacto con la muerte (A). 18.50: Dos en la guillotina. 17.10 y 22.25 Frankestein debe morir (A).

GRAL. FLORES Y PIEDRAS BLANCAS

FLORES PALACE. G. Flores 4172. Descanso. LUTECIA. G. Flores 2580. Cont. 13.10; 17.50; 22.30: A todo escape (T) 14.45; 29.25: Oh, qué muertos tan divertidos (T). 16.20; 21 hs. Jóvenes malvados y salvajes. PIEDRAS BLANCAS. C. Grande 4250. 20.30 hs. Situación desesperada pero no grave (J). Los hijos de Katie Elder (T).

PASO DEL MOLINO

ALCAZAR. Agrac. 3759. 20.45 hs. Sartana el látigo del diablo. Con los puños en los bolsillos (A).

TEATROS

SOLIS. Buenos Aires y Bartolomé Mitre. Tel.: 91 64 25. 19.15 hs.: Concierto de la Orquesta Sinfónica Municipal. Dirección: Mtro. Hugo López. Entrada libre.

CLUB DE TEATRO. Rincón 516. Tel.: 91 25 24. 20.30 hs.: "Crónicas de bien nacidos" de Víctor M. Leites por "Grupo 68" Dir.: C. Aguilera y L. Pose. Plateas: $ 150.

STELLA D'ITALIA. Mercedes y Tristán Narvaja. Tel.: 4 26 49. 20.15 hs.: "La cocina" de A. Wesker. Por elenco de Club de Teatro. Dir. Roberto Fontana. Función popular.

Orientaciones: T. todos - J. jovenes - A. adultos AN. adultos neg. N. negativo - R. recomendado

SECRETARIADO CATOLICO DEL ESPECTACULO

LOS PERROS DE PAJA, es una pifia que compromete más de un prestigio: el del actor Dustin Hoffman, que aquí se limita a poner la cara en un papelito anodino; el del director Sam Peckinpah, que alejado de la temática "western" -fuente de su mejor inspiracion- parece simplemente un traficante de violencia y morbo. La anécdota incluye unas cuantas de las incongruencias psicológicas más gruesas de la temporada para hacer avanzar su historia de matemático tímido casado con mujer sensual cuya casa se ve amenazada por patoteros que buscan al retardado mental que tal vez raptó a una niña con algo de Lolita Todo resulta bastante retorcido, funciona a base de casualidades -el retardado vaga sin rumbo y es atropellado por el único auto que debe de haber en cien kilómetros a la redonda de ese pueblito escocés -y a la larga impresiona como un mero pretexto para acumular efectismos varios: una doble violación, un combate final donde Hoffman enfrenta a cinco villanos verdaderamente terribles. En la carrera de Sam Peckinpah van a importar más sus evocaciones de héroes westernianos derrumbándose ante el avance de la civilización -"La pandilla salvaje", que también tenía sus violencias pero estaba mejor respaldadas por el libreto: "La balada del desierto" y otras que esta colección de golpes bajos. El oficio impecable que la película exhibe en casi todos sus rubros -cámara, foto, montaje, ambientación, banda sonora- no disimula su básica concesión a la taquilla. En nuestro convulsionado Montevideo de 1972 quizá sublime la agresividad latente de mucho espectador, difícilmente va a portar algún dato de importancia para comprender al mundo o a la gente.

MUSEOS

MUSEO Y ARCHIVO HISTORICO MUNICIPAL. (Cabildo de Montevideo) (Juan C. Gómez y Sarandí). Exhibición de piezas, objetos , cuadros y documentos correspondientes a los distintos periodos de la evolución de la Ciudad de Montevideo. Horario: de 14 a 18 horas todos los días con excepción de los lunes.

Museo "FERNANDO GARCIA". (Camino Carrasco 6063). Colección de antigüedades y unidades de transporte utilizadas en distintas épocas del pasado de la Ciudad. Horario de 14 a 18 horas, todos los días con excepción de los lunes.

MUSEO MUNICIPAL "JUAN MANUEL BLANES" (Avda. Millán 4015) Selección de obras pictóricas, esculturas, grabados y dibujos, representativa de la evolución artística nacional desde sus orígenes hasta nuestros días. Horario: de 14 a 18 horas todos los días con excepción de los lunes.

MUSEO DE HISTORIA DEL ARTE originales, calcos y reproducciones de obras famosas de los distintos períodos de la evolución del Arte Universal.

PALACIO MUNICIPAL .- Salón Ejido No. 1328 (Prehistoria, Oriente, Grecia y Roma). Horario: de 17 a 21 horas, todos los días con excepción de los lunes. Salón Piso 1 1/2. Explanada Municipal- (Renacimiento y Barroco). Horario: de 14 a 18 horas todos los días con excepción de los lunes.

BIBLIOTECAS MUNICIPALES

BIBLIOTECA "DR. JOAQUIN DE SALTERAIN" .- Palacio Municipal. (planta baja sobre Explanada de 18). Horario: de lunes a viernes de 7 a 21 y 45 horas. (continuado) y sábados de 8 a 12 horas.

BIBLIOTECA "MARIA STAGNERO DE MUNAR". Castillo Parque Rodó. Horario: de 7 a 12 horas, de 12 y 45 a 18 y 45 horas y sábados de 14 a 18 horas.

BIBLIOTECA "ERNESTO HERRERA". Francisco Muñoz 3400. Horaro: de 14 a 20 horas.

BIBLIOTECA "AMADO NERVO". Santiago Rivas, 1500 (Buceo). Horario: de 14 a 20 horas.

BIBLIOTECA "JULIO HERRERA Y REISSIG". Molino de Pérez (Rambla O'Higgins y 20 mts. Malvín). Horario: de 8 a 20 horas.

BIBLIOTECA "FRANCISCO A. SCHINCA". Avda. 8 de Octubre 3362. Horario: de 12 y 45 a 19 horas y de 17 a 21 y45 horas.

BIBLIOTECA "HORACIO QUIROGA". Avda. Gral. Flores 2751 . Horario: de 14 a 20 horas.

BIBLIOTECA "CARLOS VILLADEMOROS". Avda .S. Martín 3727. Horario: de 12 y 45 a 19 horas.

BIBLIOTECA "DELMIRA AGUSTINI". Avda. José Belloni 4441 (Piedras Blancas) Horario: de 7 a 19 horas (continuado).

BIBLIOTECA "CARLOS REYLES". Curitiva 5424. Horario de 15 a 21 horas.

BIBLIOTECA "MARIA VITORI". Moltke 1408. Horario: de 12 y 45 a 19 horas.

BIBLIOTECA "ING. J. MONTEVERDE". Plaza Vidiella 5028. Colón. Horario de 12 y 45 a 19 horas.

BIBLIOTECA "AURELIA VIERA". Lucas Obes 897. Horario de 7 a 13 horas y de 13 a 19 horas.

BIBLIOTECA "CARLOS ROXLO". Calera de las Huerfanas 4378. Horario de 12 y 45 a 19 horas.

BIBLIOTECA "JAVIER DE VIANA". Grecia 4160. (Cerro). Horario de 7 a 12 horas y de 13 a 18 y 30 horas.

BIBLIOTECA "EVARISTO CIGANDA". Avda. Luis Batlle Berres 349. (Santiago Vázquez). Horario de 12 y 45 a 19 horas.

SERVICIO DE BIBLIOTECAS CIRCULANTES. Avda .8 de Octubre 3364. Horario de 12 y 45 a 19 horas.

CASA MUNICIPAL DE CULTURA "DANIEL FERNANDEZ CRESPO". Lucas Obes 897. (Prado). Cursos de Idioma Español, Matemáticas, Francés , Inglés, Literatura, Historia, Música, Teatro, Dibujo y Pintura. Taller de Cerámica. Servicio de Musicología. Horario de 7 a 19 horas (continuado).

BELVEDERE

COPACABANA. J. Artigas y Agrac. Descanso. BELVEDERE PALACE. Descanso.

CERRO

CERRENSE. Descanso.

SAYAGO

SAYAGO. Ariel 4885. 20.30 hs. Torrente de miedo. El vals de los toreadores (AN).

MALVIN Y PUNTA GORDA

MARACANA. Veracierto y Rambla. 20.50 hs. Capitán Mareado (T). Pasiones sin freno (A). PUNTA GORDA. G. Paz 1431. Después de la noche. Los visitantes de la noche (J).

DEL ESTE

FRAGATA. P. del Este. 20.30 hs. El vicio de matar (A). El magnífico bobo (A). TEATRO UNION. S. Carlos. Ciudad en las sombras (J). A toda vela (J).

INTERIOR

ASTRO. Pando. El signo del diablo (J). Stiletto, el rey del hampa (A). ARTIGAS. Pando. La amenaza de otro mundo (A). Ataque (A). MODERNO. L. Piedras. Las aventuras de Robin Hood (J). Con el mundo a sus pies (A). POLITEAMA. Canelones El valle Gwangi (T). Huracán en alta mar. SARANDI. Salto 20 y 22 hs. Zeppelin (J). METROPOL. Salto. 20 y 22 hs. El cura casado (AN). PLAZA. Salto. Charada internacional (A). Las novicias (A).

CINE LUTECIA
AVDA. GRAL. FLORES 2580
Y RIVADAVIA TEL.: 2.56.12
Continuado
Hoy al DOMINGO 21
* A TODO ESCAPE
* OH QUE MUERTOS TAN DIVERTIDOS
* JOVENES MALVADOS Y SALVAJES

TODO EL PRESTIGIO

Y LO QUE SE LOGRA POR EL TRABAJO
Y HONESTIDAD DE MUCHOS AÑOS

HOY - A SU ALCANCE - CON

CENTRAL DE INMUEBLES DEL URUGUAY

TRIPLE CINTA AZUL DEL PRESTIGIO Y LA POPULARIDAD

JUNCAL 1418 casi RINCON - Tel. 98 04 16
DIAS HABILES DE 11 a 17 HORAS

CASAS DISPONIBLES

1) PROXIMO A BR. ARTIGAS Y SAN MARTIN. - MAGNIFICO CHALET DE TEJAS. ESPECTACULAR APARIENCIA Y CONSTRUCCION DE LA MEJOR CALIDAD. Jardín al frente; gran porch de reuniones; comedor living en dos ambientes; tres espaciosos dormitorios; baño completo; gran cocina y comedor diario; garage para coche grande; amplio fondo arbolado; teléfono UTE, etc. TODO EN UNA PLANTA. Precio total: $ 6:500.000, integrando $ 4:500.000 contado y saldo en tres semestres al 12%.

2) PROXIMO A AVDA. GARIBALDI Y MONTECASEROS. CASA DE UNA PLANTA Y LOCAL PARA COMERCIO O DEPOSITO, O PEQUEÑA INDUSTRIA. TANTO LA CASA COMO EL LOCAL, AL FRENTE. La vivienda con living-comedor; dos dormitorios; baño completo; cocina y comedor diario independiente; garage. TODA EN UNA PLANTA. Al amplio local está dividido en la parte del frente, que puede ser para comercio y la trastienda para pequeña industria o depósito. Precio total $ 7:000.000; integrando la mitad al contado y saldo en 2 semestres al 12%.

3) PARQUE RODO. CASA DE MUY BUENA CALIDAD, APARIENCIA MUY AGRADABLE Y CON EXCELENTES COMODIDADES. Amplio comedor living con estufa a leña; cuatro dormitorios con placards; escritorio independiente; dos baños completos; garage; gran cocina americana/comedor diario; fondo, INDEPENDIENTE DOS DORMITORIOS Y BAÑO COMPLETO; calefacción central por radiadores, etc. Precio total $ 7:500.000, integrando $ 3:900.000 entre comp. y ocup. y saldo en tres semestres de $ 1:200.000 al 12%.

4) PROXIMO AL OBELISCO. RESIDENCIA DE GRAN CALIDAD Y APARIENCIA. CONSTRUIDA CON LOS MEJORES MATERIALES. LINEA MODERNA Y AGRADABLE. Señorial comedor living en dos ambientes amplios; tres espaciosos dormitorios (uno de ellos por su ubicación, puede ser consultorio o estudio para profesional); baño completo; cocina americana amplia y comedor diario independiente; sensacional salón de estar de gran tamaño y ventanales sobre el jardín posterior; habitación y baño de servicio; garage para coche grande; hermoso y amplio fondo enjardinado con churrasquera; etc. PRACTICAMENTE TODA EN UNA PLANTA. Precio total: $ 7:500.000 integrando $ 4:500.000 entre comp. y ocupación y saldo en tres semestres de $ 1:000.000 al 12%.

5) EN EL PUNTO MAS RESIDENCIAL DE EL PRADO. BUSCHENTAL Y ADOLFO BERRO. CASA DE MUY BUENA CALIDAD. MUY LUMINOSA Y AGRADABLE. Hall de recibo; comedor living en dos ambientes; toilet de recepción; tres dormitorios amplios; cocina americana; sala de estar o comedor diario; dos baños completos; garage para coche grande; fondo con parrillero; etc. Precio total: $ 7:750.000; a integrar $ 4: 750.000 entre comp. y ocup. y saldo en 2 semestres de $ 1:500.000 al 12%.

6) EN LO MEJOR DE PUNTA GORDA. MUY PROXIMO A LA RAMBLA. HERMOSA CASA A ESTRENAR DE BUENA APARIENCIA Y EXCELENTE CONSTRUCCION. Comedor living (ventanal total); dos amplios dormitorios con placards; dos baños completos; cocina americana con comedor diario; jardín y patio con churrasquera; garage para coche grande; calefacción, etc. Precio total $ 8:000.000. Amplias facilidades.

7) PUNTA GORDA. MUY PROXIMO A AVDA. BOLIVIA, CASA MUY MODERNA Y LUMINOSA. CONSTRUCCION DE PRIMERA CATEGORIA. Jardín al frente; amplio comedor living; tres espaciosos dormitorios (placards); baño completo; sensacional cocina americana, comedor diario de gran tamaño y hermosura; habitación y baño de servicio de la misma calidad adaptable a cuarto dormitorio y segundo baño social; garage para coche grande; fondo engramillado con parrillero techado; etc. Precio total $ 8:500.000 a integrar $ 5:500.000 entre comp. y ocup. y saldo en 2 semestres de $ 1:500.000 al 12%.

8) PARQUE RODO. CASA DE GRAN CATEGORIA Y CON MUCHAS COMODIDADES. Hall de recibo; amplio comedor living; cuatro espaciosos dormitorios (los cuatro con placards); salón de estudio o escritorio muy amplio y totalmente independiente; cocina americana; comedor diario aparte; hab. y baño servicio; garage para coche grande; etc, LUMINOSA, AGRADABLE Y MUY BUENA CONSTRUCCION. Precio total $ 9:300.000 a integrar $ 6:300.000 entre comp. y ocup. y saldo en dos semestres al 12%.

9) EN LUGAR NETAMENTE RESIDENCIAL DE POCITOS. MAGNIFICA CASA CONSTRUIDA CON MATERIALES EXCELENTES Y EXCEPCIONALMENTE COMBINADOS. MUY LUMINOSA Y AGRADABLE. Hall de entrada; comedor living en dos ambientes; escritorio o estudio independiente; comedor diario; tres dormitorios espaciosos; cocina; depto. de servicio completo; garage; FONDO ARBOLADO Y ENJARDINADO. CALEFACCION CENTRAL POR RADIADORES, ETC. Precio total $ 8:000.000, a integrar $ 4:000.000 entre comp. y ocup. y saldo en 3 semestres al 12%.

10) PUNTA GORDA. ZONA DEL NAUTICO. CHALET DE TEJAS EN UNA PLANTA CON GRAN JARDIN. Comedor living; tres dormitorios con placards; dos baños completos; sala de estar con estufa a leña; cocina americana; calefacción; etc. Precio total: $ 7:000.000; a integrar $ 5:000.000 entre comp. y ocup. y saldo en 2 semestres al 12%.

11) PARQUE BATLLE. PROXIMO AL ESTADIO CENTENARIO. CASA MUY MODERNA Y DE BUENA CALIDAD. Jardín al frente; porch, comedor living con estufa a leña y elegantes revestimientos; dos dormitorios de buen tamaño con placards; dos baños completos, cocina americana; patio al cielo; calefacción; etc. REPLETA DE AIRE Y LUZ. Precio total $ 7:000.000. Facilidades al 12%.

12) EN ZONA NETAMENTE RESIDENCIAL DE POCITOS. CASA DE MUY BUENA CALIDAD Y CON EXCELENTES COMODIDADES. TODA EN UNA PLANTA. Comedor living en dos ambientes; dos amplios dormitorios; escritorio independiente o cuarto dormitorio; gran cocina americana; sala de estar con estufa a leña; habitación y baño servicio; amplio fondo enjardinado y arbolado con parrillero; etc. MUY APARENTE Y AGRADABLE. Precio total $ 6:500.000; integrando $ 3:500.000 entre comp. y ocup. y saldo en 2 semestres al 12%.

13) UNION. MARONAS. CASI SOBRE 8 DE OCTUBRE. EN ZONA AGRADABLE Y DE MODERNA CONSTRUCCION. ENCANTADOR CHALET DE RECIENTE CONSTRUCCION CON BUENA ENTRADA Y LUGAR PARA CAMIONES. Jardín al frente; porch de entrada; comedor living con estufa a leña; tres dormitorios espaciosos; baño completo, cocina americana, gran fondo con galpón depósito de buen tamaño y parrillero techado; etc. TODO EN UNA PLANTA. Precio total $ 6:000.000; integrando la mitad entre comp. y ocup. y saldo a varios años al 12%%-

14) MUY PROXIMO A BR. ARTIGAS Y AVDA. MILLAN. MAGNIFICA CASA EN IMPECABLE ESTADO. Jardín al frente; hall de recibo; comedor living en 2 amplios ambientes; 3 dormitorios amplios; baño completo; amplio y luminoso estar; cocina americana con placards metálicos; comedor diario independiente con estufa a leña; garage; patio abierto; etc. UNA SOBERBIA CASA DE MUY BUENA CONSTRUCCION. Precio total: $ 6:000.000. Contado.

MALDONADO

MEDIDAS DE LUCHA DE ADEOM

MALDONADO, (De nuestro Corresponsal).- Los obreros y empleados municipales levantan hoy el cuarto intermedio para continuar elaborando el plan de lucha en reclamo de soluciones a la grave situación impuesta en la comuna maldonadense, por el Intendente Prof. Gilberto Acosta Arteta.

AHORA entrevistó a dirigentes de la Asociación de Empleados y Obreros Municipales (ADEOM), y de sus expresiones se desprende que ya decidieron tomarse varias urgentes medidas gremiales, defendiendo sus intereses y teniendo en cuenta todas las circunstancias que han agravado su situación de desempleo, traslados injustificables, sueldos y jornales no cobrados, desatención del Intendente Acosta Arteta y muchas arbitrariedades en el gobierno comunal.

En principio ya está resuelto un paro de 24 horas para el viernes 19.

Salto: Adelanto de 10.000 Pesos

SALTO, 10 (Por Carlos Diaz, Corresponsal).- Finalmente quedó establecido en la suma de $ 10.000 el adelanto concedido por la Intendencia Municipal de Salto a sus funcionarios, con cargo al próximo presupuesto departamental. El adelanto, en cuestión tendrá vigencia, -de acuerdo a lo informado por jerarcas municipales-, desde el 1o. de abril, anunciándose que ya se está preparando el planillado para hacer efectiva la primera cuota.

Sin embargo, directivos de ADEOMS señalaron que de las conversaciones mantenidas oportunamente con el Intendente Néstor Minutti y sus asesores, había quedado concertado el adelanto a partir del 1o. de marzo y no de abril.

COMERCIO

El prometido aumento del 40 por ciento sobre los salarios de los empleados y obreros del comercio, se habría convertido en un mero "bluff" destinado a lograr una distensión de los reclamos gremiales, según opinión de allegados a la gremial de ese sector de trabajadores.

Solamente las dos tiendas más importantes de la ciudad abonaron un 20 por ciento complementario

Artigas: Planteo de Cuestión de Fueros

ARTIGAS. (De nuestro corresponsal) - Una cuestión de fueros fue planteada en la Junta Departamental de Artigas, provocando un extenso e intenso debate.

El edil nacionalista Dr. Ruben Escajal planteó un problema de suma gravedad manifestando: "Hemos sido informados que en esta Junta trabaja un funcionario que dice ser integrante de las fuerzas policiales.

Esto significa una ofensa y control a este órgano deliberante por fuerzas extrañas al mismo, pero el asunto no es solamente esa extraña presencia, este funcionario ofendió a un edil que no pertenece a nuestra bancada; entrando en infracción a lo establecido en el reglamento de esta Junta".

Luego hicieron uso de la palabra en defensa del funcionario dos representantes del reeleccionismo, el Presidente y el Edil Irrazábal, quienes manifestaron que el asunto no revestía tanta gravedad.

Por su parte el Edil Sarasua expresó que se sentía "hondamente ofendido por lo que escuchó en televisión cuando la toma de mando del nuevo Jefe de Policía, lo presentaron como el máximo gobernante del Departamento y yo digo que eso no es así, aquí el representante del pueblo es el Intendente Ferrandis vencedor en las urnas el 28 de noviembre pasado".

El tema demandó un largo debate en el que intervinieron la casi totalidad de los ediles presentes. El Edil Gómez Gotuzzo (F.A. 1001) mocionó -amparado en el art. 23- para que se designara una Comisión Investigadora y que mientras se realizara el sumario al funcionario cuestionado, se le prohibiera el ingreso al local. Esta moción fue aprobada por unanimidad.

A propuesta del Edil V. Vázquez (F.A. 808), la comisión fue integrada por un representante por bancada y se constituyó con Gómez por el Frente Amplio, Larraidi por el nacionalismo e Irrazábal por los colorados. La Comisión deberá expedirse en la sesión del próximo miércoles.



Mr. A.C.B. MAIDEN

MAIDEN: "LOS COMERCIANTES YA NO PODRAN CONTROLAR LA LANA"

Durante su breve estadía en Montevideo, Mr. A. C. B. Maiden, Director Gerente del Secretariado Internacional de la Lana (SIL), realizó una conferencia de prensa en la cual aportó elementos de enorme valor respecto de los procesos que se están dando a nivel mundial con relación a la lana.

De su extensa exposición, recogemos hoy tres aspectos fundamentales, sin duda los más ricos en detalle y conceptualmente, referidos a precios, competencia con las fibras sintéticas y participación de los productores en la comercialización.

He aquí los conceptos del calificado técnico visitante:

EL ALZA DE LOS PRECIOS

"Los precios de la lana han subido desde comienzos de este año un 25% o 30% por ciento y no quiero entrar en detalles sobre las razones por las cuales estos precios han aumentado, aunque el hecho puede resumirse muy rápidamente:

a) Primero, la mayor estabilidad en las monedas y el mejoramiento de la economía de los principales países consumidores.

b) La situación bastante estable del abastecimiento de lana.

c) y por último, pero no menos importante, la presión que ha ejercido el Secretariado Internacional de la Lana sobre los principales países industriales.

"Con respecto al último punto considero importante señalar que, nos damos cuenta que debemos influir sobre el consumo por medio de algunos millones de libras, para que así actuando se logre un efecto sobre demanda y precios.

"Tenemos una cantidad de armas para emprender esta tarea; tenemos las personas que investigan el mercado; tenemos además, una sección de modas y de diseños que nos dice qué es lo que la gente busca o prefiere; tenemos Técnicos e Investigadores que ayudan a los fabricantes en los procesos nuevos; tenemos gente especialista en comercialización distribuida en todas las filiales del mundo; y finalmente, tenemos fondos para propaganda -quiero dejar sentado que la propaganda es el último eslabón de la cadena.

"De manera que ahora ofrecemos lo que yo llamo un "paquete de servicios", o sea que ofrecemos asesoramiento en modas, en diseños, en investigación de mercados, incluso la promoción cuando sea necesaria para vender productos.

"Debemos considerar que el cambio de los tiempos requiere cambio de los métodos, y nos hemos embarcado ahora en lo que llamamos una manera de abordar una comercialización total; es decir, un cambio en la comercialización el cual consiste no solamente en influir sobre el consumidor sino sobre todas las personas que intervienen en el proceso de comercialización de la lana.

LA LANA Y EL SIL

"Consideramos que de acuerdo a la actual situación de la lana, debemos usar todas las armas de que disponemos, todas juntas, para convencer al fabricante minorista y a todos los involucrados, a hacer un uso mayor de lana.

"Me referiré entonces a la decisión del SIL en cuanto a proveer más facilidades para la comercialización de la lana en tops. Hasta ahora, ha sido la política del S.I.L. empezar a intervenir desde el momento en que la lana empieza a ser manufacturada en alguna forma u otra.

"Ahora, el S.I.L., considera deben tener personal especializado en sus filiales para que trabajen con los comerciantes de modo de poder vender más lana; esto no quiere decir de ninguna manera de que el S.I.L. se vaya a convertir en un agente comercial, pero considero que ésta puede ser un arma más de ésas a que me refería hace un momento, si por ejemplo le decimos a un comerciante que podemos ponerlo en contacto con el fabricante de tops, o con quien sea necesario hacerlo.

LAS INNOVACIONES TECNOLOGICAS

"Quiero referirme brevemente a ciertas evoluciones técnicas que han tenido lugar en los últimos tiempos. Considero que el acontecimiento más importante ha sido el desarrollo de los productos, que nosotros llamamos "superwash", o sea productos de lana totalmente lavables a máquina. Este es un proceso que se ha desarrollado en los Laboratorios de Ilkley -Inglaterra-, y considero que se ha llevado a cabo porque viene a ser una de las ventajas mayores que tienen los fabricantes de fibras sintéticas que pueden poner en las máquinas lavadoras sweaters u otros artículos, sin ningún peligro de que se encojan o afieltren.

"En el citado proceso se coloca una especie de resina sobre la fibra lana y actualmente, gracias a ese tratamiento, puede ponerse en la máquina lavadora una prenda enteramente de lana, con la misma facilidad que se puede poner una prenda hecha de fibra sintética.

"Considero muy importante esta arma o instrumento que han empleado, porque da a los productos de lana las mismas características e igual desempeño, en la parte donde más fallaban en su competencia con los sintéticos.

"La segunda cosa que quiero destacar es el desarrollo de la máquina que riza artificialmente la fibra lana.

"En primera instancia, ello se ha debido para ofrecer una ayuda a Nueva Zelandia con sus lanas para alfombras, ya que la lana neozelandesa carece del rizo que tienen otras lanas y que precisan para dicha industria.

"Hay una serie de nuevas evoluciones o desarrollos a los cuales podría referirme, pero considero no tener bastante tiempo para hacerlo; en líneas generales puedo decir que están mejorando mucho la capacidad competitiva de la lana.

LA PARTICIPACION DE LOS PRODUCTORES

"Los bajos precios de los años pasados, han hecho que los productores y los Gobiernos de Australia, Nueva Zelandia y Sud Africa, se pongan a pensar con gran intensidad sobre el asunto. En estos tres países el productor entrega su lana a un corredor, el cual la coloca en remate y esa lana es vendida libremente al que la quiera comprar.

"Junto con ese proceso, cada uno de esos países ha creado una Comisión Lanera y el propósito de cada una de ellas en cada país.

"Sin embargo, los productores y los Gobiernos de esos países consideran que deben seguir más adelante.

"La lana sería entregada a una Autoridad que podría ser Organismo de ese tipo. La principal razón por la cual quieren hacer y llevar a cabo este plan, es porque consideran que si lo hicieran se lograrían muchas economías y se reducirían las veces en que la lana es manipuleada.

"También pienso que no se necesitaría tener un Board de la Lana, responsable de la investigación y la promoción, ni una Comisión Lanera responsable de la comercialización; se proponen hacer una amalgama de esos dos organismos y tener una Junta Lanera o un organismo que se encargue de todos los aspectos del proceso lanero.

"En Nueva Zelandia existe una Organización de comercialización de lana que se encarga especialmente de comercializarla. Nueva Zelandia, no se va a unir al Board de la Lana; va a actuar separadamente.

"De hecho, han decidido mantener una más estrecha colaboración entre todos; para obtener esto, deben establecer en Londres una Comisión Coordinadora para la cual, el Secretariado Internacional de la Lana proporcionará el Presidente, y este Organismo ayudará a coordinar las políticas respectivas y les proporcionará la información básica sobre la cual podrán apoyar sus decisiones.

"En tanto pueden hacer uso de una cosa como esa, cada uno de dichos países, además de integrar ese Organismo, espera tener autoridades que puedan mantener cierto control sobre la zafra en cada país.

"El punto a que me refiero es que esos tres países pretenden tener muy próximamente el control de sus propias zafras; ya no serían los comerciantes los que tendrán el control.

Tal vez esto sirva de modelo para que pueda ocurrir también en el Uruguay".

EL PROBLEMA DE LA PRODUCCION PAPERA

EL DETERIORO DEL SECTOR PAPAS, es uno de los tantos aspectos de lo que sucede en toda nuestra producción agropecuaria. En el año 1968, por ejemplo se produjeron 52000 tons. totalmente insuficientes para el consumo. Y menos que en 1964, que cosechamos, 106 mil toneladas; en el año 1965 con 125.000 tons. en el 1966 con 142 mil tons., bajando ya en el 67 a 104.000 tons.

Los rendimientos son tan bajos que nos avergüenzan en el concierto mundial; mientras en 1958 obtuvimos 4.082 kgs., por há. en el año 1962 lo subimos a 4.688 kg. pero Argentina logró 9.406 kgs. Chile 8.415; Estados Unidos 20.954 y Australia 12.878 kgs. por hectárea.

Las cifras de los Censos Agropecuarios nos señalan los desniveles en las más. sembradas; 19.303 en año 1951; 17.730 en año 1956; 15.755 en año 1961 y 25.538 en 1966

Las primeras estimaciones dadas a conocer del Censo del año 1970, no hacen sino confirmar este proceso.

MERCADO MODELO

HORTALIZAS. Precio por quilo: Acelgas $ 13.oo a $ 21.oo. Apio verde $ 50.oo a $ 100.oo. Berros $ 43.oo a $ 55.oo. Cebollas de verdeo $ 68.oo a $ 103.oo Espinacas $ 85.oo a $ 144. Nabos $ 25.oo a $ 30.oo. Nabizas de $ 25.oo a $ 43.oo. Orégano $ 650 a $ 900. Perejil $ 60.oo a $ 90.oo Puerros $ 68.oo a $ 115.oo. Rabanitos $ 43.oo a $ 60.oo. Remolacha $ 25.oo a $ 43.oo. Radichas $ 25.oo a $ 43.oo. Zanahorias $ 34.oo a $ 55.oo. Apio Blanco $ 85.oo a $ 150.oo. Berenjenas $ 43.oo a $ 68.oo. Coliflores $ 25.oo a $ 43.oo. Choclos 25.oo a $ 38.oo. Escarolas $ 34.oo a $ 68.oo. Lechugas de $ 60.oo a $ 103.oo. Pepinos $ 50.oo a $ 68.oo. Repollos $ 13.oo a $ 30.oo Zapallitos $ 30.oo a $ 50.oo. Arvejas $ 150.oo a $ 200.oo. Boniatos $ 30.oo a $ 43.oo. Chauchas $ 68.oo a $ 136.oo. Papas Nacionales $ 65.oo Papas Nacionales nuevas $ 65.oo Porotos de manteca $ 85.oo a $ 127.oo Ajos $ 180.oo a $ 300.oo. Cebollas blanca seca $ 85.oo a $ 165.oo Zapallos de $ 30.oo a $ 39.oo. Ajíes catalanes $ 43.oo a $ 77.oo Ajíes morrones verdes $ 43.oo a 77.oo. Ajíes morrones colorados $ 43.oo a $ 85.oo. Tomates $ 34.oo a $ 55.oo.

FRUTA: S.Precios por quilo Manzanas: Carpendú $ 5o.oo a $ 110.oo. Deliciosas $ 103.oo a $ 208.oo, Jonathan $ 85.oo a $ 146 Reinette $ 50.oo a $ 106.oo. Red Deliciosas $ 127.oo a $ 230.oo. King David $ 85.oo a $ 145.oo, de distintas variedades $ 50.oo a $ 210.oo. Peras Francesas $ 85.oo a $ 200.oo. Naranjas de ombligo $ 68.oo a $ 110.oo. Naranjas de distintas procedencias $ 34.oo a $ 65.oo. Pomelos $ 40.oo a $55.oo. Mandarinas $ 60 a $ 119.oo. Limones $ 50.oo a $ 72.oo. Membrillos $ 60.oo a $ 123.oo Bananas $ 90.oo a $ 110.

PRODUCTOS DE GRANJA. Precios por quilo: Pollos $ 260.oo a $ 320.oo. Gallinas $ 240.oo a $ 290.oo. Patos $ 180.oo a 220.- Huevos (Caj. de 30 docenas) de criadero $ 6.200.oo a $ 7.400.- Huevos (Caj. de 30 docenas) de campo $ 6.000.oo a $ 7.400.oo. Conserva de tomates $ 350.oo a $ 400.oo.

BASALTO: FERTILIZACION DE PASTURAS

La Estanzuela ha estudiado en los últimos años distintos aspectos de la fertilización de pasturas de la zona de Basalto. Los resultados de los experimentos realizados permiten experimentos para un uso más eficiente de los fertilizantes.

La zona de Basalto comprende aproximadamente 3.5 millones de hectáreas, lo que corresponde al 21% del territorio nacional, siendo esencialmente una zona ganadera. Cubre la casi totalidad de los departamentos de Artigas y Salto, parte de Paysandú, extendiéndose hacia el centro del país hasta el departamento de Durazno y hacia el Oeste de Rivera y Suroeste de Tacuarembó.

Los suelos desarrollados sobre este material geológico son en su gran mayoría suelos superficiales o muy superficiales, existiendo extensas áreas donde prácticamente no existen suelos, aflorando a la superficie "la piedra mora" o basalto. Se estima que sólo el 30% corresponde a suelos moderadamente profundos, de colores negros y muy arcillosos.

Los suelos superficiales ocupan las partes altas y por sus características resultan muy poco productivos en verano. Sólo es posible aumentar su productividad en invierno con fertilización y siembras en cobertura o zapata.

RECOMENDACIONES PARA FERTILIZACION CON FOSFATOS

I. SUELOS PROFUNDOS SOBRE BASALTO

A) PRADERAS CONVENCIONALES. 1) Fertilizante: Hiperfosfato o Trifos. Implantación: 400 kg/ha. de fertilizante.

Refertilización: cada dos años, con 200 kg/ha. de fertilizante.

2) Superfosfatos.

Implantación: 500 Kg/ha. de superfosfato común o su equivalente de superfosfato triple.

Refertilización: cada dos años, con 300 kg/ha. de superfosfato común o su equivalente de superfosfato triple.

II. SUELOS SUPERFICIALES SOBRE BASALTO

a) Siembra en cobertura zapatas y campo natural. 1) Fertilizante: Hiperfosfato o Trifos. Implantación: 400 kgs./há. de fertilizante.

Refertilización: cada dos años, con 250 kgs./há. de fertilizante.

2) Fertilizante: Superfosfatos. Implantación: 400 kgs./há. de superfosfato común o su equivalente de superfosfato triple.

Refertilización: cada dos años, con 250 kgs./há. de superfosfato común



CLASIFICADORA DE HUEVOS

Acaba de ser presentada en Gran Bretaña una clasificadora de huevos simplificada y de alta velocidad provista de un dispositivo semiautomático de carga y de un sistema perfeccionado para examinar los huevos a trasluz.

De particular interés para el gran productor, la máquina clasifica huevos en seis categorías distintas de peso a razón de 10.800 unidades-hora. Los huevos son cargados, de las bandejas donde están, en una banda transportadora de tres pistas, a razón de 15 por vez, mediante un cargador especial que trabajo por succión. Fácilmente manejado por un operario no especializado el dispositivo sujeta los huevos por succión mediante casquetes de goma blanda. Al bajarlos sobre el sistema transportador, el operario acciona una palanca para alinear las filas de huevos con las tres pistas de la banda.

Los huevos pasan sobre luces que, enfriadas por ventiladores, son tres veces más intensas que las empleadas normalmente. La luz se difunde en forma pareja y permite discernir mucho más fácilmente los defectos que puedan presentar los huevos.

La clasificación es ejecutada en 18 balanzas, que tienen una precisión de 9,44 gr.



TAJO SINTIO LA RELACHE Y NO PUDO

Resultados de Maroñas

MUCHO PUBLICO HUBO AYER EN MARONAS. DESDE TEMPRANAS HORAS LOS AFICIONADOS LLEGARON HASTA NUESTRO MAXIMO ESCENARIO TURFISTICO PARA TRATAR DE SALIR CON "LOS BOLSILLOS LLENOS". LAMENTABLEMENTE PARA LA MAYORIA ESO NO LES FUE POSIBLE. IGUALMENTE TODOS SALEN CON LA ESPERANZA QUE LA PROXIMA SEMANA LOGRARAN ACERTAR ALGUNA.

AL CABO DE LAS NUEVE COMPETENCIAS SE LLEGO A LA SUMA DE $ 41:415.800.

UN BUEN JUEGO PARA ESTOS TIEMPOS DE "ILIQUIDEZ".

1a. CARRERA Premio SCOOTER 1.100 Mts.

Ganador: LAMBON $ 2.40
Comb. : No. 21 $ 6.10

1	Lambón (2) 55, H.Castro	192250	----
2	Benidorm (1) 57, M. Falcón	57450	----
3	Oneroso (5) 53, E. Trindade	30900	----
	Total:	280600	----

Total Combinadas: 110.050. RETIRADOS: Lazarillo (3), Mosul (4). Ganadador: Lambón es hijo de Earshort y La Madrileña. Pertenece a la caballeriza: Pachamé . Cuidador: A. Marsiglia. Ganada por 1/2 cbza. el 3o. a vs. cpos. Tiempo: 1' 6"2/5.

2a. CARRERA Pr. IMAGINADO 1.200 Mts.

Ganador: SIRENE $ 18.70 y 5.10
Placé : CALIFORNIA $ 4.70
Comb. : No. 37 $ 62.20

1	Sirene 54 (8), E. Trindade	33100	10200
2	California 55 (4) A. Santos	41400	11700
3	Bebucha 52 (3) P. Hernández	34950	7150
4	Azabache 56 (1), M. Castro	306050	29050
5	For-Lina 55 (6), J. Giménez	11600	5900
6	Ensueña 55 (5), W. Báez	81300	17000
7	Vi Patria 55 (9), M. Faccio	4300	500
U	Sataya 55 (7), M. Silva	26150	3050
	Totales	530050	84550

Total Combinadas: 197.50. Retirada: Apurada (2). La ganadora Sirene es hija de Eufórico y Amade. Pertenece a la Caballeriza Servia. Cuidador A. Rey. Ganada por 4 cpos., el 3o. a 1/2 cabeza, el 4o. a 1/4 cpo. Tiempo: 1'14"2/5.

3a. CARRERA Premio BALLENATO 1500 Mts.

Ganador: U. PRADESH $ 10.50 y 4.60
Placé : JUBILO $ 2.60
COMB. : No. 23 - $ 11.50

1	U. Pradesh (2), 58 W. Báez	94100	11900
2	Júbilo (4), 56 M. Cardozo	326100	49650
3	Mingo (7), 50 A. Santos	96400	3000
4	Ula (1), 60 J. Gularte	107800	11500
5	G. Tom (5), 52 E. Trind.	47150	6800
6	Kedice (6), 52 V. Blengio	110850	25200
U.	Tordo (9), 50 C. Domíng.	124200	10400
	Totales	836600	126450

T. Combinadas 445.200. Retirado: Righter (3). Ganador: U. Pradesh es hijo de Again y Mahakala Pertenece a la caballeriza Sporting Club. Cuidador: D. Da Silva. Ganada por 1/2 cbza., el 3o. a v/m, el 4o. a 4 cpos. Tiempo: 1' 31" 4/5.



UTTAR PRADESH LE SIGNIFICO A WALTER R. BAEZ UNA NUEVA SATISFACCION. LUEGO DE SU "ENFERMEDAD"

4a. CARRERA pr. REY DEL PUERTO 1.400 Mt.

Ganador: MARICELLO $ 8.00 y 3.50
Placé : RIGHTER $ 3.20
Comb. : No. 27 $ 11.30

1	Maricello (7) 51, C. G'mez	153500	27200
2	Rither (2) 56, W. Báez	298300	35700
3	Ubajay (9) 51, J. Faccio	163350	25650
4	Angelito (4) 54, R. Ferrer	89050	15250
5	Resonará (1) 61, A. Delorr.	80450	12250
6	Scayola (6) 54, J. Gularte	27750	4150
7	G. Ruler (43) 55, M. Silva	41650	5700
8	Pinazo (8) 50, J. Faccio	150850	23450
U	Piranga (5) 55, J. Mald.	8050	850
	Totales:	1012650	150200

Total Combinadas: 532.300. RETIRADOS: C. TODOS. Ganador Maricello es hijo de I. Hour y Mariloca. Pertenece a la Caballeriza El Ranchero Cuidador: A. Piñeyro. Ganada por 3 1/4 cpos.;

6a. CARRERA Premio DISCO ROJO 1.300 Mts.

Ganador: EL MOTILLA $ 7.30 y 3.60
Placé : JUNQUE $ 2.70
COMB. : No. 710 - $ 8.40

1	El Motilla (7), 55 T. Nuttes	254650	38700
2	Junque (11), 55 A.D.Fal.	397150	85150
3	Laureado (10), 55 E. Lac.	226850	31000
4	P. Vecchio (1), 58 M.Car.	191100	21650
5	Dalmao (6), 54 C. Dom.	251000	40150
6	Ameno (5), 55 L. Belela	54100	10200
7	Gallison (3), 53 J. Benítez	29700	4950
8	Fuki (8), 55 F. Acosta	4400	1050
9	Pisaverde (2), 57 C.Gom.	66950	16150
10	G. Figura (9), 55 M.Silva	14500	5000
U.	R. Monte (4), 56 R. Ferrer	14650	1500
	Totales	1505050	255500

T. Combinadas: 750.300. Corrieron todos. El ganador: El Motilla es hijo de Scooter-Bobada. Pertenece a la caballeriza Ritelena. Cuidador: C. Alvarez. Ganada por 3/4 cpos., el 3o. a 1/2 cpo., el 4o. a v. mínima. Tiempo: 1' 20".

7a. CARRERA pr. EGLANEKO 1.400 Mts.

Ganador: (EL CACHUL $ 15.00 y 17.70
(ZAR NICOLAS $ 15.00
Placé : EDIPO $ 15.90
Comb. : No. 23 - $ 536.70

1	(El Cachul (3), 55 A. Santos	45000	7000
2	Edipo (2), 55 R. Ferrer	46100	7900
3	Invierno (5), 55 J. Firpo	301800	38400
4	Junker (6) 55 H. Castro	715550	82750
5	P. Pan (9), 55 C. Gómez	33500	6500
6	(Zar Nicolás (4), 55 J. Gularte	81250	13350
7	Karao (7), 55 F. Acosta	55600	16150
8	Pugliese (10), 52 M. Castro	142450	23450
U.	Ballinger (1), 55 W. Báez	210050	24850
	Totales	1631300	220300

T. combinadas: 840.200. Retirados: Orfion (8) Tenace (11). El ganador: El Cachul es hijo de El Carite-Chantadora. Pertenece a la caballeriza Ahijuna. Cuidador: F. Gómez. Ganada por 1 cpo. el 3o. a 2 cpos., el 4o. a 1/2cpo. Tiempo: 1' 25" 4/5.

8a. CARRERA pr. PANTAGRUEL 1.600 Mts.

Ganador: FARMIGTON $ 6.80 y 5.60
Placé : MIAKO $ 4.70
Comb. : No. 14 $ 18.40

1	Farmigton 55 (4) J. Gularte	335550	27700
2	Miako 56 (1), L. A. Durán	244100	36850
3	Nerf 55 (11), W. Báez	129150	17900
4	Kieto 55 ((7), J. Firpo	327550	55200
5	Chau París 51 (3), J. de León	96200	15500
	Barulleno 55 (2), R. Ferreira	48000	8300
	Ibirapitá 55 (5), C. Gómez	11750	3450
	Mi Teniente 55 (8), Ch. Rod.	152550	28200
	Mi Chico 55 (9), R. Ferres	222050	26050
	Resucitado 54 (12), I. Salazar	195750	28000
U	M. Fratello 55 (10), J. Alv.	82350	10550
	Totales	1845700	257700

Total Combinadas: 839800. Retirados: Inutex (6), Tango (13), Ultramar (14) El ganador Farmigton es hijo de Acantilado y Retorcida. Pertenece a la Caballeriza Alas Negras. Cuidador: F. A. Gómez. Ganada por 1 cabeza, el 3o. a 2 1/4 cpos., el 4o. a 1 1/4 cpos. Tiempo: 1'40".

9a. CARRERA Premio PACIFIC UNION 1300 Mts.

Ganador: BRUNO $ 5.60 y $ 3.40
Placé : EL COBRE $ 7.40
Comb. : No. 24 $ 25.30

1	Bruno (2) 57, R.Ferrer	486950	44150
2	El Cobre (5) 53, R.Ferr.	189450	11950
3	Procurador (9) 50, A.Santos	329150	36750
4	Rey Claro (1) 58, G.Saaved.	538850	48000
5	Terrible (7) 51, I.Sequeira	97600	9350
6	Bizarrito (3) 56, C.Domíng.	424450	29750
Ult.	Twiggy (6) 52, A.A.Rodr.	20800	3100
	Totales:	2087250	183050

Total Combinadas: 1;162.300. RETIRADOS: Capitol (4), Mi Destino (8). El Ganador: Bruno es hijo de Euforión -Mi Morena. Pertenece a la caballeriza: Atahualpa. Cuidador: J. Milia. Ganada por 1 1/2 cpos. el 3o. a 2 3/4 cpos. el 4o. a 1/2 cpo. Tiempo: 1'18"1/5.



"COMBI": UN SOLO ACIERTO

Nuevamente ayer en Maroñas un solo y feliz apostador se llevó el pozo íntegro de la combi-triple al ser el único que la acertó. Fueron recepcionados 4.264 vales que formaron un total líquido a repartir de $ 503.152.

En la primera competencia SIRENE se vino al tope del marcador a dividendo de cuatro cifras. La defensora del stud Servia fue una holgada vencedora entre las 3 años perdedoras. Segunda en final de bandera verde fue CALIFORNIA, que aventajó por media cabeza a BEBUCHA. La fórmula 37 fue señalada por 79 formularios.

En la siguiente UTTAR PRADESH logró en los metros finales darle alcance al favorito JUBILO. MINGO también terció en la definición perdiendo una carrera imposible. La combinada 23 fue indicada por 9 vales.

En la última prueba MARICELLO respondió a sus antecedentes logrando una neta victoria sobre RIGHTER que integró la combinada. La fórmula 27 fue acertada por un solo vale, por lo tanto se llevó todo lo que había para repartir: $ 503.152.



FALTAN APENAS 70 METROS PARA LA SENTENCIA Y APARENTEMENTE JUBILO CORRE CON LA VICTORIA ASEGURADA. MAS DE DOS LARGOS LO SEPARAN DE SUS RIVALES, DE LOS QUE TAN SOLO UTTAR PRADESH APARECE EN LA NOTA GRAFICA. PERO AL PUNTERO LE ENTRO "EL PARATE" Y BAEZ QUE COMO "EL MATADOR" ARTIME NO LAS DA NUNCA POR PERDIDAS, SE ANOTO UN AMARRUECO SENSACIONAL

CONTENER EL SPURT DE GABARI

SE DISPUTO AYER EN MAROÑAS EL CLASICO "GRAN PREMIO LAS PIEDRAS". REPRISABA TAJO EN LA MENCIONADA PRUEBA Y ELLO ERA EL PUNTO OBLIGADO DE MIRA DE TODA LA AFICION. VOLVIA UN AUTENTICO CRACK A LA PISTA. SE ESPERABA SU VICTORIA, PERO ESTA NO SE PRODUJO. SABIENDOSELE SUPERIOR SE LE PRESENTO CONUNA PRECARIA PREPARACION. SU JINETE PECO DE GOLOSO EN LA CONDUCCION Y LUEGO, POR CONSERVARLO LO MAS INTEGRO POSIBLE RETRASO LA EXIGENCIA FINAL. DE TODO ELLO SALIO BENEFICIADO GABARI, EL HIJO DE GALLANT QUE A SUS BUENAS CUALIDADES LOCOMOTIVAS UNE UNA EXCELENTE ADAPTACION PARA EL BARRO, RESULTO INCONTENIBLE CUANDO FUE PROYECTADO EN SU RECIO SPURT POR HORARIO BENITEZ.



GABARI AFUERA Y TAJO ADENTRO VIENEN PORFIANDO DURAMENTE POR LOS HONORES DE LA VICTORIA Y LOS $ 600.000 QUE ESPERABAN A LA POSTRE DE LOS 2.000 METROS DEL CLASICO "LAS PIEDRAS" CAPITANA QUE DIO MUESTRAS DE SINGULAR ENTEREZA VA BAJANDO LA GUARDIA Y ZETA LLEGARA CUARTO. EL QUE VIENE ALLA LEJOS ES REGRIS. ENTRE SABADO Y DOMINGO SE LE HIZO CORRER, 4.400 METROS

La rutilante presencia del crack TAJO movilizó a crecido número de aficionados ávidos de ver un auténtico Pegaso en acción.

Vieron apenas una sombra.

Lo que fue TAJO pre-lesión, era algo completamente distinto a lo que se pudo apreciar ayer.

Aquel notable ganador del Municipal, que pusiera bozal a la avalancha de la caballada porteña, no corrió ayer, en momento alguno, como lo hiciera antaño.

Cierto es que caben en su derrota muchas consideraciones. Que se le encontrarán disculpas para justificarla. Pero no lo es menos que de TAJO se esperaba otra cosa: un amplio triunfo. Los peros y xplicaciones no debían ni podían existir.

Es con pena que escribimos la nota sobre su derrota. Un caballo noble y generoso como lo es el hijo de Tejano no merece caer vencido. Y menos en las condiciones en que lo hizo ayer.

Evidentemente el tiempo que estuvo parado, consolidando la cura de su lesión, le hizo engrosar. De aquel animal de físico mas bien pequeño y fino, se nos presentó ahora un caballo bien "apadrillado". Más grueso, con mucha "caja" y bastante más pesado que lo que acostumbraba correr.

Cuando volvía al pesaje luego de correr, su sudor decía a las claras por qué era que había perdido. Volvió muy "aguachento".

Se especuló con su evidente superioridad y se creyó que con ella alcanzaba para ganar. No fue así.

GABARI EN RECIO SPURT

Ya el comienzo del cotejo le demandó a TAJO un esfuerzo mayor del previsto. No salió bien pisado de las gateras y para ir a tomar la delantera tuvo que apurar la marcha.

CAPITANA había salido pelada y tenía intención de "moverle el piso". Una vez en la recta opuesta, TAJO se adueñó del comando de las acciones y allí su jinete buscó serenar el tren de carrera.

Quedó en su persecución CAPITANA luego ZETA adentro y GABARI afuera y cerraba la marcha REGRIS.

Las acciones no tuvieron ninguna variante hasta que los competidores ingresaron a la recta final.

Allí CAPITANA vino a pedir cuentas. Firmemente exigida por Baez, la yegua del Vic-Vac acortó distancias y pareció peligrosa. Pero bastó que TAJO se lo propusiera, para que las ventajas no se estrecharan más. De atrás venía GABARI. Avanzaba untanto a remezones y pareció que se limitaría a arribar segundo.

Mas, de golpe, cambió de mano y HORACIO BENITEZ aprovechando las reservas que le había guardado en esa atropellada de menor a mayor, se vino con su piloteado como "gato a los menudos".

La fusta de Castro buscó las reservas de TAJO. Físicas le quedaban algunas y más aún, eran las que tenía de ansias de no perder.

Pero entre el spurt de GABARI y "la cansera" que le sobrevino, se forjó su derrota. Resistió lo más que pudo. No fue suficiente para poner frento al hijo de Gallant. El que reiteró que es un buen caballo y que cuando las nanas le dan respiro, sabe gritar ante los guapos.

CAPITANA que estuvo a poco más de dos cuerpos de TAJO da la pauta de que el crack no estaba en su plenitud. Sino, no podría ni figurar en una fotografía sacada de frente en carrera contra el pupilo del stud "Dayman".

El Marcador

5a. CARRERA GRAN PREMIO LAS PIEDRAS 2.000 Mts.

Ganador: GABARI $ 12.10
Comb. : No. 13 $ 17.40

1	Gabari (3) 61, H. Benítez	89500	----
2	Tajo (7) 61, H. Castro	541500	----
3	Capitana (9) 56, W. Báez	96150	----
4	Zeta (8) 61, G.Saavedra	169950	----
5	Regris (5) 61, L. Gallegos	25050	----
	Total:	922150	----

Total Combinadas: 927.700. RETIRADOS: Callao (1), Farsante (2), P. Fuerte (4), Taciturno (6). El Ganador: Gabari es hijo de Gallant-Holanda. Pertenece a la caballeriza: Margarita. Cuidador: F. Gómez. Ganada por 1/2 pzo. el 3o. a 2 1/4 cpos. el 4o. a 3 1/2 cpos. Tiempo: 2'4"1/5.

BRUNO BRINDO DESQUITE DEVALUANDO EL COBRE

LAMBON EN FINAL DE BANDERA VERDE

No le fue fácil al favorito LAMBON adjudicarse la victoria. El del stud Pachamé tuvo que echar "el resto" para doblegar a BENIDORM.

Apareció ONEROSO adelante, seguido por LAMBON en tanto el restante competidor venía en la zaga.

Apuró BENIDORM pasando a la punta, empezando a ceder posiciones el pensionista de Omar Morales.

Entrando al derecho disparó el del stud La Veintidos sacando netas ventajas. Del fondo inició su avance el favorito LAMBON alcanzando al puntero en los 200. Pareció que sería un holgado vencedor pero el de Mario Falcón no se entregó entablándole lucha. Igualmente el de Marsiglia mantuvo media cabeza de ventaja al cruzar el disco, en tanto ONEROSO llegaba al rato.

SIRENE EN BUENA PERFORMANCE

Finalmente SIRENE consiguió el ascenso de categoría. La pensionista de Alberto Rey cumplió buena demostración al vencer holgadamente a CALIFORNIA.

Abiertas las gateras salió a la punta AZABACHE, seguida de cerca por FORLINA en tanto CALIFORNIA y SIRENE lo hacían juntas.

Entrada a la recta final, apuró la del stud Servia alcanzando a la puntera y pasándola de largo para volverse inalcanzable. Las restantes porfiaban la segunda colocación. BEBUCHA adentro, CALIFORNIA al medio y abierta AZABACHE. Finalmente CALIFORNIA logró ser la escolta de la vencedora, mientras BEBUCHA era tercera.

UTTAR PRADESH ALCANZO JUSTO EN EL DISCO

Cuando parecía que el favorito JUBILO no perdía más, apareció como una "luz" el pensionista de Damián Da Silva para arrebatarle el triunfo al de Fredy Trías.

Salió decididamente KEDICE en la delantera, seguido por JUBILO, tercero lo hacía ULA mientras que MINGO y UTTAR PRADESH venían en la zaga. Apuró el favorito del stud El Licho y al entrar al derecho pasó de largo.

UTTAR PRADESH y MINGO que habían mejorado iniciaron su fulmíneo avance en pos del puntero. De los 100 al disco se trenzan en lucha JUBILO junto, a los palos, el del Sporting Club al medio y afuera MINGO. Llegaron los tres juntos a la sentencia habiendo bandera verde para definir el vecedor. Finalmente el hijo de Again aventajó por media cabeza al favorito en tanto éste por mínima se adelantó a MINGO.

Este último pegó un bandazo en los metros finales, que le privó venir al tope del marcador a dividendo "fabuloso".

MARICELLO POR UN CAMPO

4) Nuestro candidato MARICELLO salió airoso en el cotejo disputado en cuarto término, abonando excesivo sport. El pupilo de Arturo Piñeyro que lucía extraordinario estado, muestra evidente de lo mucho que domina el metier el que fuera sensacional jockey- tuvo ayer en CARLOS GOMEZ un atinado conductor.

Lo sacó adelante, no lo apresuró en momento alguno y cuando vino PINAZO a pedirle cuentas por la delantera, lo dejó pasar. Pero conservó las tablas. Esperó entre los codos y luego en la recta, volvió a retomar la punta.

Sacó varios cuerpos y se fue. Cruzó la sentencia con neto margen a su favor. Se mostró totalmente recuperado y dada la generosa sangre que corre por sus venas, Iddle Hour en Mariloca por Nyangal, puede haber MARICELLO para rato.

RIGHTER conservó a base de guapeza el segundo lugar. A porfiarselo vinieron UBAJAY y ANGELITO. Ambos con mucho empuje. Que al final, fue más aparente que real.

SE REHABILITO EL MOTILLA

Confirmando las declaraciones hechas por su compositor, EL MOTILLA se impuso guapamente en la prueba inicial de la tripleta. El pensionista de Carlos Alvarez cuando atropelló se volvió incontenible para el puntero LAUREADO, manteniendo resto para aguantar el sostenido avence del favorito YUNQUE.

Abiertas las gateras apareció AMENO adelante, pero prontamente se vio rebasado por LAUREADO y PISA VERDE. Así llegaron a los 800 en donde PONTE VECCHIO se suma a los punteros. Pisada la recta final predomina el pupilo de Prieto, aunque empieza abrirse. En los 200 aparecen del fondo EL MOTILLA y YUNQUE. Los dos con insostenidos bríos, pero el del stud Ritelena más entero, logró quebrar la resistencia del puntero y mantener 3/4 de cuerpos al cruzar la sentencia.

EL CACHUL DEJO EL TENDAL

La victoria de EL CACHUL en la prueba eje de la tripleta dejó la mar de doloridos y un tendal de formularios por el camino. El pupilo de Félix Amado Gómez forzó las acciones para adueñarse de la delantera y después se vinc marcando parciales más que sugestivos.

Lo siguó JUNKER en la primera partida y lo hacía con aparente facilidad.

Pero hollado el derecho, cuando el Lennox vino a definir la contienda se encontró conque el puntero no estaba dispuesto a entregarse y que sus reservas eran puro "papel pintado". Se fue a baraja y EL CACHUL siguió su marcha en pos del triunfo. También INVIERNO y después EDIPO vinieron en su busqueda. Pero para el primero todavía era temprano y el frío no corre y el otro se encontró conque a partir de ahora va a tener un nuevo complejo: querer darle alcance a la locomotora de EL CACHUL.

FARMINGTON Y OTRA PARA F.A. GOMEZ

Otra victoria más, y triplete a los que ya esta muy acostumbrado, logró FELIX AMADO GOMEZ en este cotejo reservado para perdedores. Vino bien barajado, y en la recta su eficaz piloto JULIO GULARTE disparó cobrando ventajas que parecían asegurarle la victoria. Pero de atrás surgió como exhalación MIAKO -un dato muy corrido- y en pocos saltos le dio la captura y hasta lo dominó. Pero como las carreras se ganan en el disco, pocos metros antes se tiró para adentro, su jinete lo contuvo para evitar las molestias y . . . cobraron los de FARMINGTON cuando los mayores honores fueron para MIAKO. Paciencia y barajar. Por lo que mostró ayer, gana cuando vuelva a correr como entonces.

BRUNO EN ARROLLADOR AVANCE

Y en la carrera del desquite, en tanto EL COBRE y PROVOCADOR hacían las del "perro del hortelano", BRUNO con ROMURO FERRER esperaban en el fondo para ratificar aquello de que "tra due littiganti, il terzo gode". Y realmente cuando en la recta ya EL COBRE habia liquidado a su enconado perseguidor y sus adictos entraban a sacar cuentas, se apareció "la viuda" vestida de negro y oro y los dejó viendo visiones.

Muy buena la reprise de BRUNO y notable la actuación de EL COBRE.

LA TRIPLETA

Fueron habilitados 25.379 formularios, formándose un pozo a repartir de $ 2.395.777 a ganador y $ 598.944 a placé.

En la inicial respondió EL MOTILLA a la confianza de su preparador.

Atropellando a media cancha logró quebrar la resistencia del puntero LAUREADO, y sostuvo el avance del favorito JUNQUE. El del stud Ritelena cargó con 4.428 formularios.

En la siguiente sorprendió EL CACHUL aventajando con luz a EDIPO.

Buena performance cumplida por el hijo de El Carite que contó con un atinado pilotaje. El del stud Ahijuna llevó 110 vales.

En la última se impuso otro pensionista de Félix Gómez, que completó así un sabroso triplete: FARMINGTON. Por una cabeza logró adelantarse a MIAKO.

Los tres ganadores fueron acertados por 31 formularios correspondiéndole a cada uno $ 77.280.

La fórmula a placé fue indicada por 10 vales. a cada uno $ 59.890.

CONVENCION NACIONAL DEL P.D.C.

UNA CLARA DEFINICION LATINOAMERICANA ANTIIMPERIALISTA

Concluyó ayer la Convención del Partido Demócrata Cristiano, que se llevó a cabo en el Palacio Sud América durante todo el fin de semana. Las resoluciones aprobadas confirman la importancia que ese evento político reviste para el PDC, y en consecuencia para todo el proceso político nacional.

El sábado de mañana se hizo la apertura de la Convención con el Himno Nacional, y las palabras de Oscar Almada, Presidente del Organo máximo del Partido Demócrata Cristiano -la Convención- donde tienen directa participación las bases partidarias.

Se aprobó en la mañana el régimen de trabajo: dos Comisiones, una para tratar el Plan de Trabajo y otra para Organización. El tema de Estrategia, se discutió en plenario pervanente.

La concurrencia fue muy elevada -superó los 200 congresales- estando representados todos los departamentos del país. También asistieron en elevado número invitados especiales, con voz y sin voto.

La Convención terminó con la aprobación de la nueva Carta Orgánica, del Reglamento partidario y del plan de trabajo para todo el año.

Consultado el Sr. Sotuyo, Secretario de Propaganda del Partido, nos dijo que "la aprobación del nuevo reglamento partidario, así como del Plan de trabajo y la Carta Orgánica fue por amplia mayoría, muy superior a la exigida por el Reglamento Partidario.

Las modificaciones a la Carta Orgánica, continuó Sotuyo, surgían de la necesidad establecida en la nueva Organización del Partido, aprobada en las dos últimas Comisiones Nacionales. Esas modificaciones -prosiguió- debían ser atendidas para responder a las necesidades actuales, dentro de la Carta Orgánica y del Reglamento Partidario".

Es importante destacar el contenido del Art. 1o) de la Carta Orgánica. "El Partido Demócrata Cristiano, expresión de la ideología Demócrata Cristiana, es la organización que lucha por implantar, con la participación del pueblo, una sociedad personalista, pluralista, comunitaria (socialista comunitaria) en la que imperen la Justicia y la Libertad. En el plano internacional promueve la integración de los pueblos latinoamericanos, la unidad de los pueblos del Tercer Mundo, su lucha contra todos los imperialismos, y la paz y la cooperación entre las Naciones".

DECLARACION DE LA CONVENCION

La Convención Nacional del partido Demócrata Cristiano reunida en Montevideo al cumplirse diez años de su constante lucha al servicio del pueblo declara que:

1o.) Reafirma su compromiso con el F.A. en el convencimiento de que la movilización del pueblo organizado será el único camino que permitirá su liberación y la construcción de una patria nueva justa, fraterna y solidaria.

2) Ratifica su convicción de que sólo una política de cambios en las estructuras que hoy oprimen al país conducirá a la auténtica pacificación y a la reconciliación de los orientales.

3) Reclama el inmediato restablecimiento de las libertades para permitir el normal desarrollo de los movimientos políticos, populares y sindicales de acuerdo a las mejores tradiciones del país.

4) Expresa su solidaridad con la militancia de base especialmente la del interior, en estos momentos de dura y difícil lucha, personificándola en los compañeros diputado Ariel Díaz y ediles Abel Gallo y Juan Bene.

5) Denuncia la ceguera de cualquier política acuerdista basada simplemente en el reparto y en el mantenimiento de una orientación económica, probadamente estéril y antinacional que agrava la extranjerización de nuestra riqueza o su apropiación por grupos parasitarios entregados a la especulación.

6) Reafirma que sólo las soluciones por el General Líber Seregni en su discurso del 29 de abril servirán para dar salida inmediatamente a la grave crisis actual.



UNA VISTA GENERAL DEL MOMENTO DE VOTACION EN EL PLENARIO DE LA CONVENCION DEL P.D.C.

UNA AYUDITA

Días atrás entré a una librería, pedí el mejor libro de ciencia ficción que tuvieran y el empleado me entregó un pequeño volumen escrito por varios, que es lo que ahora se estila: se llama "Constitución de la República O. del Uruguay". Como toda literatura de evasión, me sirve para aflojar las tensiones acumuladas durante el día.

Narro el hecho porque me enteré, algo tarde, de que los senadores Ortiz y Paz Aguirre están redactando otro proyecto de Ley de Seguridad y pensé que les podrían servir algunas anotaciones que he hecho en los márgenes del librito. Las ofrezco igual, con el patriótico deseo de que el texto que presenten no choque estrepitosamente, como su antecesor, con las simpáticas, vagarosas e irreales normas constitucionales.

Se me ocurre que el artículo 1o. del proyecto debería decir, simplemente: "Los tres poderes del Estado son dos: el Ejecutivo". Sentado este principio, lo que sigue resultará mucho más sencillo. Pero eso sí: buena parte de la ley, si quiere ser efectiva la verdad, deberá dedicarse a interpretar la Constitución. He aquí algunos ejemplos:

El art. 8o. de la Magna (la llamo así por la gran familiaridad que tengo con ella) dice que "Todas las personas son iguales ante la Ley". Creo que es preciso establecer, y nada obsta a ello, que en cambio la Ley no es igual ante todas las personas.

Otro artículo que habrá que superar por vía interpretativa es el 12o., "Nadie puede ser penado ni confinado sin forma de proceso y sentencia legal", dice el pobrecito. Acá lo que molesta es la palabra "nadie". Se abren dos posibilidades interpretativas: a) que los apresados en lo sucesivo sean considerados unos "don Nadie" cualesquiera, de modo que no perturben la actual armonía jurídica; b) si la Constitución dice que "nadie" puede ser confinado sin proceso ni sentencia, puede afirmarse razonablemente que "alguien" o "algunos" sí pueden correr ese triste destino. A este resorte lógico los juristas lo llaman "conclusión a contrario sensu".

La imaginación del que redactó la parte que empieza diciendo "El hogar es un sagrado inviolable" empequeñece al propio Julio Verne. Pero igual hay que armonizar el texto de la ley con ese pasaje. Propongo que sean declarados "hogares" solamente las viviendas de los ciudadanos democráticos, o sea los partidarios del gobierno que haya u haiga. Los hogares de los opositores podrán ser denominados cubiles, refugios, enterraderos o berretines. Tengo otras ideas, como la de declarar vicio social ("combatible" según el 47o.) la militancia en el Frente Amplio, pero me limitaré a lo más importante. Como el art. 58o. del librito dice que "Los funcionarios están al servicio de la Nación y no de una fracción política", el escollo puede salvarse si se establece que, en cambio, pueden estar al servicio de DOS fracciones políticas. Eso ayudará al acuerdo.

PANGLOSS

Mocasinería en Kaiowa

18 junto al Cine 18

Mocasines legítimos cosidos a mano, calidad y precios exclusivos

Kaiowita para niño o niña. Planta de GOMA aislante del frío y humedad. $1.990

Mocasín para dama en taco de suela de 2,3 y 4 cm, esfumee - negro - marrón guindo - charol. $2.990

Para jóvenes y caballeros. Clásicos y con hebillas $3.990

en Kaiowa la línea completa Gallarate

solicite su crédito

Planta de suela y goma con vira.