escribe
guaraní
pereda

el (vice) presidente da su opinión

ver
en
centrales

semanario socialista

el sol

231

noviembre 13 (64)

la ESTAFA del presupuesto con REAVALUO

UN DESAFIO AL MINISTRO DEL INTERIOR

UNA CITA DE HONOR

Se ha iniciado la campaña del millón

Vd. y ... 1 MILLON

El pasado miércoles se reunió en la Casa del Pueblo el plenario de militantes, dando así comienzo la Campaña del Millón. Hasta que la meta sea alcanzada, la consigna es: A TRABAJAR.

VIERNES 27: UNA CITA DE HONOR

NUESTRO PARTIDO se apresta a llevar a cabo, el próximo 27 del corriente, —como ya hemos comunicado— un acto de reafirmación de fe socialista; en dicha oportunidad se entregará el carnet de militantes socialistas a aquellos compañeros que día a día con su esfuerzo y trabajo edifican en nuestro país el andamiaje que posibilite el mejor esclarecimiento del pueblo para que se aglutine en torno a nuestras ideas de emancipación económica, política y social.

Este acto tendrá además la significación de reconocer la fidelidad para con el Partido, en base a la entrega de un pergamino recordatorio, a los compañeros con 25 años de afiliación.

En definitiva: los integrantes de la "vieja guardia partidaria" conjuntamente con los militantes actuales, brindarán un fervoroso saludo de bienvenida a los nuevos afiliados al Partido y a las Juventudes Socialistas.

Los compañeros del Comité Departamental de Montevideo, que son los encargados de organizar el acto están trabajando con entusiasmo en las labores preparatorias y son francamente optimistas en cuanto a su éxito.

EL SOL ofrece hoy a sus lectores la opinión que dicho acto merece a tres militantes del Partido.

★ CUNEO
(de la Agrupación de Bancarios Socialistas)

● El próximo 27 de noviembre, el Partido realizará un trascendental acto de carácter interno: la entrega de los carnets para 1965 a los militantes, banderines e insignias a los nuevos afiliados y pergaminos a los compañeros que cumplen 25 años de antiguedad en nuestras filas. Quisiera referirme en particular al significado que tiene para el fortalecimiento de la organización partidaria, la entrega del carnet anual a nuestros militantes. Militante es quien realiza cualquier actividad política, sindical o popular, encargada por el Partido o realizada en coordinación con sus organismos. Quien figure 7 meses (en el período de un año) en las listas mensuales que confeccionan las asambleas de Centros y Agrupaciones, será considerado MILITANTE DEL PARTIDO teniendo derecho a recibir el carnet para el año 1965.

Era necesario remarcar la diferencia entre el afiliado que solamente paga una cuota, y los cros. que han hecho de su actividad partidaria la vocación de su propia vida: el sacrificio cotidiano, dedicando a la lucha horas que otros dedican a atender sus cuestiones privadas, dejando siempre en un segundo lugar al Partido (no tenemos en cuenta por supuesto la actividad normal de cualquier individuo para subsistir).

Aspiramos a un Partido constituído por cuadros revolucionarios, que sean realmente vanguardia de la clase obrera (la misión histórica asignada por Lenin al partido marxista). Para eso es necesario que nuestros militantes en cada frente, sean los que estudian y trabajan más que nadie:

Estudiando la realidad a la luz de la doctrina marxista del conocimiento TRABAJANDO con los métodos adecuados para constituírse realmente en vanguardia (no de cualquier manera, sino de acuerdo a los principios leninistas de organización), y con los métodos que nos enseña la experiencia histórica de la clase obrera en su lucha por su definitiva liberación.

El Partido tiene cada vez más posibilidades de desarrollarse en ese sentido: Por ejemplo, este año que pasa, ha sido para la Agrupación de Bancarios, el **año de la organización de núcleos.** Hemos logrado distribuir nuestras fuerzas de tal forma que rápidamente se ha notado un **aumento en el número de militantes, y** en la cantidad y calidad de las tareas políticas, sindicales o populares encaradas. Ahora que la tarea es nuclear la militancia de todo el Partido, auguramos para 1965 un formidable avance general en la organización y por supuesto en el peso político del Partido en las clases populares.

Los compañeros que reciben este año su carnet, quedan obligados a ser protagonistas directos en ese avance.

★ EMILIO ALTAMIRANDA
(del centro Jaurés)

● El acto del próximo día 27 no debe tomarse como un acto más del Partido, sino que, además de ser un encuentro entre la madura y simpre firme militancia socialista con la combativa, dinámica o inquieta juventud, es un reconocimiento al esfuerzo realizado por la "vieja **guardia" a pesar de los fracasos y sin**sabores de la lucha. Para los jóvenes, para la "nueva ola" partidaria (como bien se puede decir), es un compromiso contraído que implica la multiplicación del trabajo cotidiano, teniendo ante sí el ejemplo brindado por los compañeros más viejos y aguerridos.

●..Por tal motivo, es de esperar que ese día, el Partido en pleno esté presente, y que el acto adquiera la importancia y trascendencia que de por sí tiene.

★ JORGE J. SUREDA
(de la A.S.C.A.P.)

● He arribado a la vida política sin conceptos preconcebidos y de ello me felicito.

Tal circunstancia creo me ha permitido lograr, sin deformaciones, una comprensión cabal de la actitud que el ciudadano uruguayo no comprometido debe, en mi concepto, adoptar ante la realidad nacional.

Ser socialista implica una responsabilidad y una conducta.

La responsabilidad de aportar todos los esfuerzos para que el pueblo que trabaja y elabora la verdadera riqueza de la Nación, comprenda las ataduras materiales y psicológicas que lo unen a la explotación y se haga partícipe, concientemente, de la construcción de su nuevo destino, la sociedad uruguaya socialista.

La conducta significa el anteponer a los intereses personales los del pueblo trabajador y su Partido.

He llegado al Partido consustanciado, como uruguayo, además de los principios que animan la doctrina que lo inspira, con su actuación independiente para juzgar sin moldes prefabricados o directivas cambiantes, la conducta de cualquier movimiento político o la suya propia; y su independencia de los intereses de otro país o Partido, por grande que sea su influencia en la lucha del mundo actual.

Es en razón de ello y sabiendo que el aporte de mi opinión será valorado a través de los cauces que la organización del Partido dispone para su libre expresión, que mi militancia se desarrolla confiada en que día a día estoy, junto a mis compañeros de laAgrupación Combustibles, Alcohol y Portland, contribuyendo a reconstruir un Partido que habiendo sufrido errores de orientación y procedimiento, se encuentra en plena recuperación y sin lugar a dudas será el engranaje imprescindible para la resolución de los períodos críticos a que está siendo conducido nuestro Uruguay.

● De acuerdo a lo dicho, es que me siento satisfecho de haber sido recibido en el seno del Partido y poder participar en el acto del próximo 27 del corriente obteniendo con el Carnet de Militante socialista el reconocimiento a una tarea recién iniciada.

El acto que se celebrará lleva en sí mismo la trascendente significación de unir en una misma línea a quienes habiendo sabido cumplir durante 25 años con el aporte desinteresado y leal de su militancia posibilitarán con su ejemplo de renovada militancia, el fervor de quienes, como yo, recién inician un camino que intuyo lleno de obstáculos y desengaños.

Pero nuestra tarea no es descubrir un futuro ajeno.

Debemos construirlo día a día en base a nuestras experiencias, estudiando la realidad en que vivimos y posibilitando concretar soluciones que únicamente el marxismo, en su concepción universal y científica, puede proporcionar.

AQUI EL PARTIDO

● CENTRO JUSTO
Vanguardia, de nuevo

Los compañeros del Centro Juan B. Justo, han sacado nuevamente a la calle su periódico "Vanguardia", dirigido por el compañero Ricardo Ranieri. En este número, los lectores contarán con artículos de suma actualidad, como ser: la actitud policial, caracterizada en los últimos tiempos por las torturas aplicadas a cualquiera; las razones y las consecuencias de la ruptura de relaciones con Cuba; la corrupción de la Caja de Jubilaciones y como tema fundamental las razones de la existencia de nuestro Partido.

● COMITE DPTAL.
Kermesse en diciembre

Con febril entusiasmo, un grupo de compañeros se encuentra ya abocado a la preparación de la Kermesse que el Comité Departamental organiza para la primera semana del mes de diciembre.

Desde ya podemos adelantar que esta fiesta de camaradería, será un espectáculo de gran atracción, que contará con juegos para todos los gustos, y estamos seguros que los compañeros sabrán responder de la misma manera o mejor aún que en la fiesta realizada el año pasado.

● CENTRO "P. IGLESIAS"
Recordación de doña Vicenta Palumbo

El Centro "Pablo Iglesias", al cumplirse el primer aniversario del fallecimiento de aquella gran compañera que fue doña Vicenta Palumbo, retante en las filas de este Centro, recuerda, en actitud de homenaje, el ejemplo de su vida y de su lucha por el Partido Socialista.

Director:
José P. Cardoso

Administrador:
Javier E. Guridi

Red. y Administración:
Soriano 1218

Viernes 13 de octubre de 1964
2ª Epoca - Nº 231 - Precio: $ 1

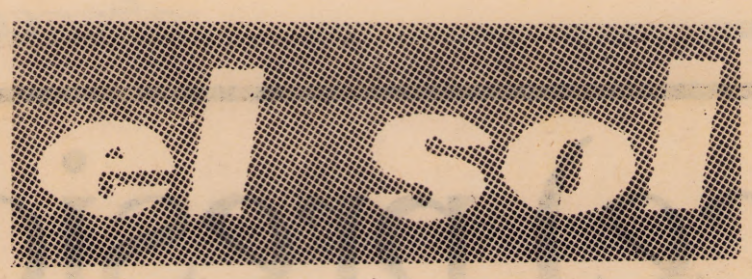

comentarios **de la semana**

EDITORIAL

Línea Clara y Organización Fuerte

LA IMPORTANTE reunión de militantes realizada en la Casa del Pueblo para iniciar la Campaña del Millón, nos induce a insistir en el señalamiento de los caracteres que definen hoy la conducta política y la actividad del Partido Socialista.

La trascendente campaña destinada a dar base financiera firme a la organización y a la lucha del Partido, se inicia en momentos en que diversos planteos públicos —algunos de ellos polémicos— nos han dado la oportunidad de definir una vez más, desde las columnas de la prensa y desde la tribuna partidaria, nuestra clara línea política.

El Partido quiere ser protagonista de primer plano en la unidad de acción obrero-popular y de sus distintas tendencias en todos los frentes de trabajo posibles, no sólo como planteo de lucha, concreta y de hoy, contra el régimen, sino también como modo de impulsar y procesar un vasto movimiento popular, que enfrente, en el terreno político, a los enemigos de toda laya, de la liberación nacional.

Al mismo tiempo afirma con su palabra y con su esfuerzo, que, para ser una herramienta eficaz de tal empresa cívica, debe perfeccionar su organización, intensificar la actividad de sus militantes y dar firme base, ideológica y material, a la actividad del Partido en todos sus aspectos.

Por eso destacamos el significado del acto partidario con el que ha quedado iniciada la Campaña del Millón destinada a dar bases económicas indispensables al trabajo del Partido.

El hecho, que se produce en circunstancias políticas muy significativas, traduce un estado de conciencia de los compañeros, demostrativo de la decisión firme de prepararse adecuadamente para las luchas que se avecinan.

Nos preparamos sí, para afrontar bien todas las contingencias que esas luchas nos presentarán y estamos seguros que, de esa manera, podremos ser el factor que queremos ser en las acciones conjuntas y en los movimientos populares con otras fuerzas de la izquierda y del movimiento obrero.

Esta oportunidad, como otras, nos parece propicia para insistir en un concepto político aplicable a la acción interna y a la externa del Partido: el fortalecimiento de la organización socialista es uno de los medios más eficaces para facilitar las acciones populares conjuntas. Para ser vanguardia hay que ser fuerte. El Partido Socialista lo será cada día más porque no lo han doblegado las adversidades y porque tiene conciencia de la función histórica que le está reservada en la liberación de nuestro país. Pero debe serlo también por la cohesión de sus organismos y de sus militantes, y por el afianzamiento de los medios que la propaganda y la divulgación de nuestra ideología, requieren.

Cuando las responsabilidades crecen y se tiene la decisión de afrontarlas, adquieren un sentido más trascendente tanto la clara definición de la línea política como la tarea de cubrir todos los frentes de la acción partidaria, dotando a nuestra organización de todos los recursos necesarios.

Tarea sencilla y grande al mismo tiempo, sirve además para consolidar la solidaridad socialista en la práctica, en el esfuerzo, que puede ser sacrificado, pero que hace más noble y fecunda la militancia.

Basta pensar en que de ese modo —y es el caso típico de la Campaña del Millón— abrimos más el camino por el que podremos lograr una creciente influencia popular y un más amplio apoyo para nuestra concepción política y para nuestra táctica.

La lucha política y social suele ser dura, expone a sinsabores, pero —lo hemos dicho muchas veces— tiene grandes compensaciones. Una de las mayores es comprobar que, por nuestro esfuerzo, se consolidan las bases de nuestra organización y, como una savia nueva, como un impulso nuevo va calando hondo especialmente en la juventud, que constituye la inmensa mayoría de la militancia del Partido.

Miramos el porvenir con sereno optimismo. Esto no quiere decir que no sepamos que aguardan a la clase obrera y al país, etapas duras y dolorosas.

No es una contradicción advertir que esas etapas difíciles vendrán y, al mismo tiempo, expresar nuestra confianza en el porvenir que nos aguarda. No; porque sabemos que las soluciones, que las salidas sólo pueden ser tales si tienen un contenido socialista, anti-oligárquico, anti-capitalista.

Apliquémosnos, pues, con renovado fervor a la tarea de encauzar su advenimiento. La cumplimos cuando difundimos nuestras ideas y explicamos nuestros caminos y cuando proporcionamos a la organización los recursos necesarios para su creciente movilización.

Línea clara y organización fuerte.

Constante "Superación"

CUANDO escribíamos, en el número anterior, un comentario sobre lo que llamamos los avatares del dólar en la semana, no pensábamos que tan pronto, en la siguiente, iba a ocurrir lo que ocurrió, es decir el ascenso vertical de la cotización del mismo dólar.

¿Sorpresa? En realidad nadie podría sorprenderse teniendo un conocimiento nada más que sumario de la situación económica del país y, en particular, la de su balanza exterior. No obstante, parece que la cosa tomó de sorpresa al gobierno, cuando el Banco de la República, teniendo como telón de fondo el nuevo reavalúo, y vistas las deudas con los acreedores norteamericanos y el déficit de la balanza comercial, decidió limitar la concesión de dólares de $ 16.40, a un número limitado de importaciones.

Se produjo de inmediato la suba a $ 25, mientras algunos optimistas esperan que la salida de la zafra lanera atenúe la falta de divisas y permita la visibilidad del dólar, ahora por las nubes.

En realidad los únicos que tienen motivos para sentirse optimistas son los exportadores de lana y los ganaderos, que podrán disfrutar ahora de un mayor margen de ganancia al vender sus dólares en la plaza.

Aparte de las substancial ayuda que, para tales ganancias, significaría la aprobación del proyecto del batllismo de la 15 para disminuir las detracciones a la lana.

¿No da más la cantera?

Grandes sectores de funcionarios públicos han quedado profundamente descontentos con el Presupuesto votado en la Cámara de Representantes y, en estos momentos, se aprestan a librar nuevas luchas por sus reivindicaciones desoídas. ... ... Hay una rebeldía general frente a los responsables de lo ocurrido, que son los eternos aprovechadores de la administración pública para fines político-electorales y para usufructo de los círculos de allegados y parientes.

Empieza a fallarles la máquina montada a través de los años. La extensión que han dado a la "técnica" los ha llevado a pagar remuneraciones muy bajas, cuya dramática insuficiencia se ha hecho más evidente ahora, frente al vertiginoso aumento del costo de la vida.

La situación creada tiene dos signos igualmente demostrativos. Uno es el de la justa rebeldía de los defraudados, el de toda esa masa de funcionarios cuyos integrantes comprueban que no pueden cubrir los presupuestos de sus hogares con los sueldos que van a percibir.

El otro signo puede definirse como el de la máquina que mata al inventor. Blancos y colorados, colorados y blancos se encuentran con que, a pesar de tener en sus manos los resortes del poder, no sólo se les escapa el control de la masa funcionarial con que contaban, sino que esa masa se levanta contra ellos, contra su conducta gubernativa.

En estas condiciones la explotación de la administración pública como cantera político-electoral está perdiendo posibilidades para la clase gobernante.

ARMAS

Ha trascendido que ha sido entregado al Consejo de Gobierno un informe sobre posesión de armas por elementos "subversivos". El Ejecutivo habría decretado una investigación policial.

Es otra maniobrita para desviar la atención pública y calmar a los asustados.

En este país lo subversivo está en otro lado. Está en la burla al derecho elemental de trabajar y mantener una familia; está en la corrupción política y administrativa, en la entrega de la soberanía al capitalismo extranjero, en el escandaloso enriquecimiento de una minoría oligárquica.

También está en las maniobras de algunos grupos de militares golpistas y en la tolerancia que se tiene con ellos, mientras se reprimen con violencia alevosa las legítimas manifestaciones populares, como ocurrió cuando la ruptura con Cuba.

Lo subversivo está en la injusticia, en la corrupción, en la entrega y en la violencia de arriba.

Lamentado fallecimiento

HA dejado de existir el Escribano Juan Angel de la Fuente.

Afiliado al Partido Socialista desde muchos años, fue en la ciudad de Dolores, lugar de su residencia y donde ejerció sus múltiples actividades, no sólo un defensor de nuestras ideas, sino también un ciudadano siempre presente en todos los movimientos que expresaban las inquietudes sociales y culturales del medio en que actuaba.

Su autoridad moral era reconocida por todos.

La prematura desaparición de de la Fuente nos produce gran pesar y hacemos llegar a su familia las expresiones de nuestra solidaridad.

escribe: guaraní pereda

el (vice) presidente da su opinión

EN UN ARTICULO anterior, planteábamos los fundamentos de la política de Estados Unidos para América Latina. Decíamos, en síntesis:

- **América Latina es el más grande mercado de los Estados Unidos y es, a su vez, la fuente principal de las materias primas importadas por la metrópoli.**
- **Los dividendos que van a las arcas del imperio son cuantiosos, mientras la "desigualdad económica entre privilegiados y pobres", entre las oligarquías y las masas trabajadoras es abismal.**
- **Esta situación lleva a los pueblos latinoamericanos a levantarse con violencia contra la explotación de que son objeto.**
- **La única forma, para los EE.UU., de evitar ese levantamiento, es reducir las diferencias económicas por medio de la Alianza para el Progreso.**
- **Su significado político, el de la Alianza, está representado por la acción de los partidos "FUERTEMENTE IDEOLOGICOS", especialmente las Democracias Cristianas.**

Es el análisis de Hubert H. Humphrey, que adquiere mayor trascendencia aún, al haber sido electo Vicepresidente de los EE.UU. la pasada semana.

Los tres primeros puntos son objetivos y harto conocidos; los dos últimos son especulaciones, significan nada más y nada menos que la política del imperialismo para continuar la explotación.

Decíamos que la Alianza había nacido muerta, y con ella la alternativa pacífica.

Existen otros aspectos que anota Humphrey, que se refieren al problema de cómo llevarla a cabo, las formas de aplicación.

Cuando la democracia se hace pedazos

Es necesario, para que la Alianza triunfe, que sea reforzada en su espíritu, por la solidez de las instituciones democráticas. Pero, ¡oh! desilusión, los pocos retazos de democracias representativas que aun quedan en pie, no alcanzan ni por lejos, a diluir en la indiferencia las mensuales sacudidas gorilas que en el continente afloran. Reconoce Humphrey: **"Hemos visto un número de casos en los que los gobiernos constitucionales han sido interrumpidos, algunas veces porque se comprobó que el gobierno elegido era incompetente; en otros porque la frágil estructura constitucional y las instituciones políticas fueron incapaces de soportar el asalto de grupos no constitucionales —generalmente guiados por los militares— que estaban dispuestos a apoderarse del poder".**

Ante el hecho consumado de que, desde principios de 1962 (golpe en la Argentina) hasta hoy, se han sucedido los golpes gorilas en Perú, Ecuador, Guatemala, Rep. Dominicana, Honduras, Brasil y Bolivia, (es decir, de que dos tercios del territorio y casi el 60 por ciento de la población han sido aplastados por las botas militares), la política yanky ya no puede fundamentarse en purismos institucionales que a nadie convencen, como es la vapuleada democracia representativa. **"Deberíamos hacer distingos entre los gobiernos constitucionales que persiguen políticas progresivas y aquéllos que llegan al poder por las armas. Podemos no ser capaces de prevenir la emergencia de las juntas, pero podemos y deberíamos distinguir entre los dictadores y los demócratas. En aquellos casos en que debemos tratar temporalmente con gobiernos inconstitucionales, deberíamos usar todos nuestros poderes de influencia para restaurar los gobiernos constitucionales en el menor tiempo posible".** El planteo se ha dado vuelta como una tortilla: primero viene un gobierno, tras urnas o tras cuartel, al caso no interesa; lo que sí es importante es hacerlos aparecer "demókratas", colocarles la fachada que les permite hablar el lenguaje que dicta la Real Academia de la OEA.

Sobre el tema vamos a hacer otras transcripciones cuya jugosidad nos subyuga. **"El problema al que nos vemos enfrentados es aún más difícil cuando un gobierno constitucional es derrocado para enfrentar una reconocida amenaza comunista o impedir la infiltarción comunista que ha progresado bajo la protección de las instituciones democráticas. Esto no debería ser un pretexto para dejar a un lado los procedimientos constitucionales o para mantener las juntas en el poder violando así la constitución. En estas situaciones extraordinarias, ciertamente deberíamos abrazar con cierto desgano el nuevo gobierno".** Por supuesto conocemos cuál es la amenaza comunista: cualquier hombre, trabajador o burgués, que reconozca el grado de injusticia social que padecen las masas del continente así es catalogado. Circunstancialmente por "comunistas" han pasado Josué de Castro, o Celso Furtado (actualmente dictando clases en universidades norteamericanas... ¿sobre comunismo?).

El abrazo con desgano de que habla Humphrey significan **"las promesas de ayuda económica a través de la A. p. e. P. deberían esperar, naturalmente, las pruebas de que el nuevo gobierno alcance el standard para la ayuda económica que se especifica en la Carta de la Alianza."**

Cómo enfrentar la "Amenaza Comunista"

El problema comunista, para Humphrey, debe ser analizado en su dimensión real. **"El uso del anticomunismo fue una consigna ilusoria en el pasado"**, y a los EE. UU. le trajo serias insatisfacciones cuando apoyó a cualquier gobierno anticomunista. El fenómeno de la subversión es un hecho concreto, objetivable, y así debe ser encarado por el gobierno yanky. Son las reflexiones del novel Vicepresidente.

Tres aspectos deben destacarse en el problema del comunismo en A. L.: primero. **"la tensión ideológica"** que patrocina el comunismo y que ha de ser enfrentada por la táctica ya expuesta de apoyar a los partidos "fuertemente ideológicos"; en segundo lugar el modelo económico del comunismo como solución a la miseria que se derrama por A. L.; y en último término —¡Cómo habría de olvidarse!— **"los ataques armados, terrorismo y sabotajes internos, a través de la propaganda o a través de la infiltración callada y movimientos de frente popular", para derrocar a los gobiernos constituídos.** Son **"las tres corrientes silenciosas de la amenaza comunista en A. L."** según el modelo de Rómulo Betancourt, que Humphrey acepta.

El segundo y tercer aspecto deben ser tratados conjuntamente: **"La amenaza económica no puede ser enfrentada con soluciones militares, sino más bien por programas que están bajo la Alianza"**, asimismo **"los problemas de seguridad no pueden ser enfrentados sólo con estos programas económicos, sino que requieren medidas que son primeramente para militares, políticas y propagandísticas."**

Cuba —modestia aparte— merece atención especial para Humphrey, dentro del problema de la amenaza comunista. Esta amenaza varía a lo largo y ancho de A. L. la acción subversiva es muy variada; cita tres casos: Brasil (antes de los gorilas), Venezuela y Chile.

Pero **"la subversión dirigida desde el exterior sigue siendo uno de los aspectos principales de la amenaza comunista para muchos de los países latinoamericanos... y es una amenaza que debe ser eliminada".**

Intervención: Con o sin la O.E.A.

Para sacarnos de dudas, Humphrey se enfrenta con crudeza a la pregunta que acecha: **"¿Cuál debería ser la posición de los Estados Unidos en tales casos?"** Se refiere a los casos de "exportación" de la revolución como Venezuela (?). **"En vez de preocuparnos sólo de que los gobiernos amigos puedan mantenerse en el poder y resistir la violencia, DEBERIAMOS AHOGAR LA FUENTE DE TALES VIOLENCIAS"** (el subrayado es nuestro).

El artículo que comentamos es anterior a la reunión de la OEA en Washington, y por lo tanto previsor. Si la OEA apoya la política yanky, mejor, y si no también... **"La maquinaria de la OEA que existe no debería ser de este tipo. Puede haber ocasiones en que sea realmente preferible tomar una acción bilateral para enfrentar la amenaza comunista en vez de requerir la participación o la aprobación de todos los miembros de la OEA."**

"Yo no apoyo una invasión militar de Cuba" dice Humphrey, (las mismas palabras de Kennedy el día antes de Playa Girón). Y continúa **"tampoco apoyo a aquéllos que se preocupan tanto de Cuba como para ignorar todo lo que sucede en el resto del hemisferio. Pero mientras el propósito declarado del régimen de Castro sea el de exportar su revolución comunista, ella seguirá siendo una amenaza para muchos gobiernos latinoamericanos. Mientras allí siga siendo una amenaza para ellos, seguirá siendo mucho más que una molestia para Estados Unidos. PUES NUESTROS INTERESES ESTAN FUERTEMENTE LIGADOS CON LOS DE NUESTROS VECINOS** (léase nuestros aliados) **DEL HEMISFERIO".**

Hemos subrayado el último párrafo pues él da testimonio de un aspecto importantísimo de nuestra política antimperialista. El imperialismo no es el Departamento de Estado, no es el Pentágono, no es Wall Street. Es todo eso y mucho más. El aparato imperial es un hilo que nace en las metrópolis y termina en las colonias. Las oligarquías nativas forman parte del aparato explotador de nuestros pueblos. Las grandes corporaciones, los magnates del petróleo, los Rockefeller, los Ford, los Dupont, los Morgan, y las oligarquías criollas se necesitan mutuamente, son dos ruedas de un mismo engranaje. Por eso sus **"intereses están fuertemente ligados".**

Luego de remarcar **"que nuestras contribuciones para la Alianza para el Progreso son lamentablemente más pequeñas comparadas con los billones de dólares —la mayor parte entregas, no préstamos— que hicimos llegar a Europa después de la Segunda Guerra Mundial"** y hacer consideraciones más particulares sobre las formas de ayuda económica (a través de organismos internacionales, ayuda estatal, y el comercio), Humphrey se detiene en un punto que es neurálgico en la acción del imperialismo.

La educación cumple

Se refiere a la penetración a través de la formación ideológica y a la utilización de instituciones religiosas y culturales para cumplir los designios imperiales.

Transcribimos: **"Al perseguir los objetivos políticos de la Alianza para el Progreso —tanto la meta positiva que se propone inspirar un compromiso para constituír gobiernos constitucionales, instituciones democráticas y el aspecto negativo de desbaratar la expansión comunista—, haríamos mucho mejor prestando mayor atención y más recursos a los campos ideológicos, culturales y propagandísticos."**

Dos aspectos hay que considerar en este problema. El primero es de cantidad fundamentalmente y se refiere a la liquidación del analfabetismo. **"Donde existe la determinación, el analfabetismo puede ser eliminado efectivamente en un período de tiempo muy breve; este hecho ha sido probado por el gobierno de Castro en Cuba."**

Las cifras de analfabetismo en A. L. son pavorosas. A dos documentos nos remitimos en este caso. Dijo Kennedy al presentar el plan de la Alianza para el Progreso al Senado: "El analfabetismo (en A. L.) se extiende a casi la mitad de los adultos y en un país alcanza al 90 por ciento. Casi el 50 por ciento de los niños en edad escolar no tienen escuelas dónde ir." Al respecto, la Segunda

españa 64

YA A LA POBRE España no le faltaba más que esta rémora norteamericana que la invadió de punta a punta so pretexto de unas bases militares que, o no servirán de nada, o servirán sólo para desintegrarla bajo las bombas atómicas rusas. Y, por si no era bastante invadir su territorio, al invasor, petulante y en greído de suyo, se le ocurrió que bien podía invadir para que la invasión fuese cabal el campo asta entonces secreto de la lengua. ¿De la de Cervantes, de la de Valle Inclán, de la de "Azorín", de la de Miró? Ni Cervantes ni Valle Incán ni "Azorín" ni Miró podían pintar nada en España si estaban ellos. ¡Para eso pagaban! ¿Y quién iba a resistirse al poder enhechizante del dólar?

España se dejó, pues, norteamericanizar. El desnorteamericanizador que la desnorteamericanizare buen desnorteamericanizador será. De momento sin embargo no parece haber nacido semejante titán. España se dejó norteamericanizar y, por si no bastaba lo que había puesto al alcance de la bota yanqui, puso su lengua de maravilla. "España 64" llaman los situacionistas españoles a la España que han hecho los cadáveres y los presos. (Hombres felices todos, unos porque los mató y otros porque los encarceló Franco. Sí, no cabe olvidar el detallito. Los muertos sirvieron de cimiento. Los presos, de máquina). Esa "España 64" —¿no parece ésto un letrero luminoso de la Quinta Avenida neoyorquina?— la han hecho todos menos el Caudillo y sus secuaces. Con el polvo muerto de su carne viva se formó la mezcla o argamasa de la España Nueva —nueva del medioevo, se sobreentiende—; con el polvo vivo de su muerta carne erigió edificios estupendos, renovó el trazado de las ciudades, vigorizó la industria y fertilizó el campo. El resultado es una España distinta y mejor. Distinta y mejor por fuera. Por dentro, una inmensa capa de luto y melancolía la mina cual río subterráneo. Pero, a él ¡qué le importa! Para él, sólo las apariencias cuentan.

Dos noticias me llegan al tiempo que prueban que entre el fondo y la forma de la "España 64" median abismos. Una es la inauguración oficial, en la lonja exterior de los Ministerios de Madrid, que acota nada menos que siete mil metros cuadrados, de la Exposición conmemorativa de los "XXV años de Paz Española" —bonita paz, acoto yo, la de los sepulcros—.

La Exposición —bajo un entoldado apoyado en estructuras metálicas que cobija el enorme material de que aquélla consta entre hermosos juegos de luz y agua— presenta una rica documentación referida cronológicamente a estos tres títulos: "UN PAIS EN PAZ", "UN PUEBLO UNIDO", "UNA PATRIA MEJOR". El sentido de la ironía debe de ser muy fino en el Caudillo por cuanto no se sonroja al anunciarnos el contenido mondo de la Exposición. Aparecen so el primer rótulo, perfectamente documentadas, toda la obra de industrialización, toda la obra de mejoríía agraria, toda la obra de avance social, "en los plurales aspectos, por medio de maquetas, fotografías singulares, fotografías panorámicas, etc." So el segundo, figura "el progreso de unión en un ser histórico: tanto la heroicidad bélica antecedente como la tenacidad en la producción, en días posteriores". Por último, "el tercer enunciado documenta estadísticamente el avance que será ulterior en relación con el planteamiento actual". Esto es por lo que se refiere al tupé que corona el rostro de piedra de los gobernantes españoles, pues no es difícil pensar que mucho más hubiera hecho la España esencial, no ésa, la suya a la fuerza, de no haber sacrificado los millones de españoles que Franco sacrificara a su ambición y a su fanatismo.

La otra noticia se cifra en una carta a mí dirigida por uno de los más hondos dramaturgos hispanos de hoy. Es obvio que deba callar su nombre, pero la carta a disposición de quien dude está. Es obvio también que se trata de un dramaturgo insigne. Con sólo leer sus obras, penetra uno su dignidad literaria, su gracia y su solvencia. Y los éxitos de público por otra parte, público que le asiste porque sabe que cada obra suya es un mensaje —a ratos de público y crítica— no permiten la ambigüedad en el juicio. Pues bien, este hombre, que tantas veces ha tenido que sufrir las mutilaciones de sus obras, no puede más, no aguanta más, se ahoga, siente que no debe avanzar ni a razón de milímetros ya por la estrecha senda de las claudicaciones intelectuales —bastante tiene con las otras— y me escribe: "...De cabeza me ha traído, y aún me trae, en estos meses, el posible —o, más bien imposible— estreno de mi última obra; no le contaré por lo menudo los dimes y diretes de mi peregrinación de una empresa a otra. Pero la cuestión más importante era la de la censura —una de las empresas la puso al fin en sus manos, aunque luego no va a ser ella quien la estrene—; y las demoras, consultas y vacilaciones de esos señores ante una obra que les cuesta mucho trabajo autorizar pero frente a la cual no quisieran dar la campanada de una población, han sido inacabables. Tan inacabables que todavía no han acabado, aunque ya han adelantado de manera "informal" los cortes que a su juicio habrían de hacerse: cortes que, en este caso, considero inadmisibles y no acepto. Y así estamos, y no sé por cuánto tiempo aún. Preveo, como más probable, que no lograré estrenarla en mucho tiempo. En esta temporada, casi seguro. Otra temporada mía, pues, en blanco, como ya las hubo por razones similares".

He ahí la norteamericana "España 64". La norteamericana inquisitorial "España 64". Sus manos, como las de los esclavos que construyeron las pirámides de Egipto, se mueven, sudan, desperecen y mueren. Su pensamiento está muerto en embrión. La fachada bella y flamante; el interior en ruinas. Entre esas ruinas, sucios de mugre moral, se arrastran los españoles que lloran su libertad perdida.

Franco echa en saco roto algo fundamental. La "España 64" externa ES a pesar de él. La intraEspaña, la íntima España, la verdadera. ES por encima de él. El y esa España no tienen nada de común. El ha sido la boca del fusil, el potro de tortura, el muro carcelario. España, esa España, la víctima. Tan aterrorizada está que ni a revolverse contra el enemigo se atreve. Pero guarda su odio, lo perfecciona, ahonda y pule cada día. Aquel en que la sensación de asfixia domine al terror será el postrero del tirano. Y entonces, hasta el cadáver de Mussolini, amarillo y verde de escupitajos, al lado del suyo, semejará el de un ser arcangélico y sereno.

F. CONTRERAS PAZO

Declaración de La Habana señala: "Mientras que Estados Unidos logra un nivel de ocho y nueve años de escolaridad en la población de 15 años de edad en adelante, América Latina, saqueada y esquilmada por ellos, tiene menos de un año escolar aprobado como nivel, en esas mismas edades. E indigna más aún cuando sabemos que de los niños entre cinco y 14 años solamente están matriculados en algunos países un 20 por ciento, y en los de más alto nivel el 60 por ciento." Y concluye señalando las causas de este panorama: "...una causa es la que lo explica: la economía de miseria. Falta de escuelas, falta de maestros, falta de recursos familiares, trabajo infantil... en definitiva, el imperialismo y su obra de opresión y retraso."

Pero existe otro problema que se suma al del analfabetismo. ¿Qué enseñanza se brinda a nuestros pueblos? ¿Con qué contenido? ¿Qué se dice y qué no se dice en los libros? Es muy grande el tema para tratarlo ligeramente.

La enseñanza forma parte de los elementos que las clases explotadoras usan para perpetuar su dominio, y en tal sentido, su contenido refleja el interés de esa perpetuación. Se falsifica la historia, mintiendo, torciendo los hechos u olvidando lo necesario. La braveza de nuestros antepasados en su lucha independientista es transformada en un poema mitológico que nada tiene que ver con nuestras batallas de hoy. Bolívar, Martí, Artigas, han sido transformados en ídolos a contemplar; su visión histórica, su lucha por una América Latina entera y libre, ha sido estereotipada, castrada y transformada en "frases a recordar" en cada aniversario. Al niño se le enseña que rebelarse contra lo existente, por más inhumano e injusto que sea, es atentar contra las instituciones, contra la democracia, contra la libertad, en fin, es ser comunista o hacerle el juego a los castristas. Ser sumiso es ser educado y respetuoso.

Así como a los latinoamericanos se nos niega conocer nuestro continente en todas sus manifestaciones, también se evita que sea conocido por los pueblos de otras tierras. Dice Humphrey: "...**la mayor parte de los adultos de este país (EE.UU.) fueron educados en escuelas donde todos o casi todos los textos escolares ignoraban a América Latina o reflejaban una actitud condescendiente.**"

Aliada del imperialismo

Al verse obligados los yankys a romper con el analfabetismo, que los acusa y les duele, deben dar a la cruzada cultural un contenido y una forma que no contradiga los fines e intereses de la Alianza. "**En nuestro esfuerzo por cooperar con los latinoamericanos en la realización de los objetivos de la Alianza, deberíamos tomar en cuenta el renacimiento de una de las instituciones tradicionales que se encuentran en toda sociedad latinoamericana: la Iglesia Católica Romana**". No es nada más que la enfatización de un hecho que ha recorrido toda la historia de A. L., desde la colonización, hasta los intentos de privatización de la enseñanza en nuestro país, o el apoyo de dicha institución a la candidatura de Frei en Chile.

Contra el capitalismo por el socialismo

Culminábamos nuestro artículo anterior remarcando que en la estrategia del imperialismo, el statu quo y la revolución, dependían, en gran parte, del triunfo de las Democracias Cristianas o los partidos marxistas revolucionarios. Por otras vías hoy hemos llegado a similar conclusión. Ayer lo demostraban las líneas generales, la estrategia; hoy lo señalaron las formas en que aquélla habrá de llevarse a cabo.

Varias citas hemos hecho, algunas extensas, de varios documentos. Y con otra hemos de terminar. Es de la Segunda Declaración de La Habana. Ese documento formidable, arma de lucha, apoyo ideológico para todo revolucionario. Nuestras ansias por ver una América Latina socialista, todo un mundo sin explotación, sin miseria, sin enfermedades, sin hambre, se colman de vigor, nos llenan de valentía, cuando vemos a Cuba imparable en su lucha por un futuro venturoso, sin claudicaciones, sin retrocesos, desafiando al imperialismo, construyendo el socialismo.

"El deber de todo revolucionario es hacer la revolución. Se sabe que en América y en el mundo la revolución vencerá, pero no es de revolucionarios sentarse en la puerta de su casa para ver pasar el cadáver del imperialismo." "Ningún pueblo de América Latina es débil, porque forma parte de una familia de doscientos millones de hermanos que padecen las mismas miserias, albergan los mismos sentimientos, tienen el mismo enemipo, sueñan todos un mismo mejor destino y cuentan con la solidaridad de todos los hombres y mujeres honrados del mundo entero."

Un departamento por semana

TACUAREMBO: A TRAVES DE LOS CENSOS

Escribe: Guillermo Bernhard

TOTAL DE HABITANTES SEGUN SEXO Y DE VIVIENDAS POR SECCIONES JUDICIALES EN ESTE DEPARTAMENTO

Sección Judicial	Superficie (en km.2)	Nº de Viviendas	HABITANTES Hombres	Mujeres	TOTAL	Habitantes p/Vivie.	p/km.2	Porcentajes en el Departamento Viviendas	Hombres	Muje.	Total	Porcentajes Hombres	Muje.
Total	15.969.5	19.316	39.467	37.942	77.409	4.01	4,847	100.00	100.00	100.00	100.00	50.99	49.01
1	78.9	6.919	12.823	14.190	27.013	3.90	2,652	35.82	32.48	37.40 4	34.90	47.47	52.53
2	1.169.0	828	1.644	1.456	3.100	3.74	2,652	4.29	4.17	3.84	4.00	52.03	46.97
3	1.559.0	819	1.954	1.62	3.578	4.37	2,295	4.29	4.17	4.28	4.62	54.61	45.39
4	1.100.0	445	1.058	856	1.914	4.30	1,740	2.30	2.68	2.26	2.47	55.28	44.72
5	959.8	586	1.401	1.167	2.568	4.38	2,676	3.03	3.55	3.08	3.32	54.56	45.44
6	609.1	1.034	2.213	2.098	4.311	4.17	7,078	5.35	5.61	5.53	5.57	51.33	48.67
7	1.564.0	822	1.838	1.567	3.405	4.14	2,177	4.26	4.66	4.13	4.40	53.98	46.02
8	924.0	429	991	819	1.810	4.22	1,959	2.22	2.51	2.16	2.34	54.75	45.25
9	1.818.7	1.578	3.410	3.043	6.453	4.09	3,548	8.17	8.64	8.02	8 34	52 84	47.16
10	1.924.5	3.426	6.488	6.207	12.695	3.71	6,597	17.74	16.44	16.36	16 40	51.11	48.89
11	1.593.5	34z	717	531	1.248	3.67	0,783	1.76	1.82	1.40	1.61	57.45	42 55
12	1.288.3	692	1.798	1.562	3.360	4.86	2,608	3.58	4.56	4.12	4.34	53.51	46.49
13	713.7	358	947	805	1.752	4.89	2,455	1.85	2.40	2.12	2.26	54.05	45 95
14	667.0	1.040	2.185	2.017	4.202	4.04	6,300	5.38	5.54	5.32	5.43	52.00	48.00

PANORAMA AGROPECUARIO

Predios según extensión	Censo 1961	1956	1951
De 1 a 49 Hás.	2.264	2.481	2.466
De 50 a 999 Hás.	1.465	1.590	1.682
De 1.000 a 4.999 Hás.	368	358	360
De 5.000 a 9.999 Hás.	40	31	35
De 10.000 y más	3	2	5
Población agrícola	23.062	24.363	29.064
Población trabajadora rural	10.154	14.124	19.169
Promedio trabajador por predio	2.45	3.17	4.21
Promedio hectáreas por trabajador	153.92	104.34	81.30
Hectáreas en propiedad	940.664	814.429	858.274
Total cabezas vacunas	866.079	639.958	817.126
Total cabezas lanares	1.984.774	2.341.022	2.338.536
AREA CULTIVOS (Hás.)			
Trigo	3.057	3.437	
Maíz	782	5.033	
Girasol	10.974	13.014	
Arroz	1.215	2.072	
RENDIMIENTOS POR Há. (Kgs.)			
Trigo	469	1.012	
Maíz	601	574	
Girasol	374	224	
Arroz	2.352	2.570	
Maní	771	749	
EQUIPO AGRICOLA			
Tractores	531	386	300
Cosechadoras automotriz	28	14	
Sembradoras	184	202	
Arados	6.102	6.122	7.069
USO DE LA TIERRA (Hás.)			
Tierras de pastoreo	1.518.922	1.434.124	
Tierras de agricultura	27.566	31.780	
Campos naturales	1.414.688	1.348.260	
Pasturas artificiales	19.212	12.212	
Bosques naturales	66.073	64.399	
Huerta	2.303	1.143	
Frutales	769	598	
Viñedos	85	85	
Labranza	16.081	23.730	

ACTIVIDAD INDUSTRIAL

	Año 1954	1955	1956	1957
Cantidad establecimientos	595	647	617	571
Capitales invertidos (miles $)	31.131	31.166	30.911	30 978
Número de empleados	204	250	214	195
Número de obreros	1.733	1.838	1.768	1 726
Valor Maquinaria (miles $)	27.145	27.055	27.298	27.495
Valor Producción (miles $)	60.741	61.309	48.969	49.255

DATOS CENSO INDUSTRIAL AÑO 1958 En porcentajes sobre total del país

Establecimientos	Capitales	Empleados	Obreros	Valor Maq.	Val/prod.
1.9	3.7	0.6	0.9	3.7	1.4

CONCLUSIONES

Tacuarembó es un departamento esencialmente ganadero, con buena población de reses vacunas y lanares, en especial de las primeras, cuyo stock aumentó entre 1956 y 1961 en más de 200.000 cabezas, mientras disminuyó el ovino en unas 350.000 cabezas aproximadamente. Posee además importantes rubros en agricultura, en especial maní, maíz y arroz.

El latifundio está expresado en el incremento operado entre 1956 y 1961 en los predios de 5.000 a 9.999 hás. que crecieron de 31 a 40 y en los de más de 10.000 hás. que eran 2 en 1956 y son 3 en 1961.

Tacuarembó rinde tributo también a la despoblación campesina contribuyendo al constante e ininterrumpido éxodo del hombre de campo a la ciudad; descendió la población agrícola en 6 022 personas entre 1951 y 1961. Más grave es aún el descenso operado en el trabajador rural, en los últimos 10 años son más de 9.000 los que abandonaron las tareas rurales que pasaron a engrosar los cinturones de miseria alrededor de las ciudades. Es la expresión más cabal de la nefasta obra del latifundio.

Lo demuestra el hecho de que mientras en 1951 habían 4.21 trabajador por predio, en el año 1961, descendió a 2.45. Cada trabajador que en 1951 atendía 81 30 hectáreas, hubo de hacer frente, en 1961, a 154 hás.

En lo que se refiere a los rendimientos agrícolas.

La actividad industrial es insuficiente e insignificante.

ASI ANDA EL MUNDO

• BELGICA

Avance del P.S.B.

Un franco retroceso del Partido Social Cristiano en las últimas elecciones municipales, en las que perdió el 10 por ciento de sus votantes, ha colocado en el primer lugar al Partido Socialista Belga, que representa actualmente el 33,14 por ciento de los electores, mientras el P.S.C. alcanza sólo al 32.88 por ciento. Si esta tendencia se mantiene, el próximo primer ministro belga será probablemente socialista.

• ESPAÑA

Victoria franquista

Bandas de infanto juveniles han aparecido en Madrid. La opinión pública se ha dividido, ante tal acontecimiento, entre los que se indignan y los que se alegran. Estos últimos consideran que la aparición de los infanto-juveniles constituye la prueba decisiva de que España por fin, ha ingresado en el siglo XX.

• CHINA - URSS

Radiofónicas

Observadores indios han indicado que las emisiones chinas destinadas a las Repúblicas Soviéticas de Asia, así como las emisiones soviéticas destinadas a la provincia china de Sinkiang han sido suspendidas. La guerra de las ondas entre China y la URSS ha terminado.

• INGLATERRA

Abolirían la pena de muerte

Un proyecto de ley en tal sentido va a ser próximamente presentado ante el parlamento británico. Se espera que sea votado afirmativamente por una amplia mayoría.

• UNION SOVIETICA

Good by, Mr. K.

La revista soviética "Novy Mir" empezó a publicar, en su último número, la obra de Jean Paul Sartre "Les Mots". Anuncia, por otra parte, la próxima aparición de obras de Evgueny Evtuchenko, Víctor Nekrassov y Vladimir Dudintsev.

• CUBA

Réquiem para K.

Según el semanario francés "France Observateur", de tendencia prosocialista (su director es miembro de la dirección del P.S. Unificado), los medios gubernamentales cubanos se han abstenido de comentar oficialmente la caída de Kruschev. Se han mostrado más circunspectos cuanto que esperaban el informe del Presidente Dorticós, que, en el transcurso de su estadía en la Unión Soviética, fue inesperado testigo de la crisis.

Pero, sigue diciendo F.O., en conversaciones privadas, los dirigentes expresan cierta satisfacción. Estiman, en efecto, que el nuevo equipo dirigente soviético se verá obligado a aproximarse a Pekín, y que tal reconciliación se traducirá en un acrecentamiento del apoyo a la Revolución Cubana. "Kruschev, afírmase en tales medios, apoyó la causa cubana, pero no tuvo suficiente energía para afrontar al imperialismo yanqui".

YA ESTA EN VENTA

CRONICAS CHINAS

de GUILLERMO BERNHARD

Escribe: JULIO E. MUÑOZ

Expropiar la materia prima: una necesidap

ENTRE LOS MULTIPLES conflictos que en el transcurso del año se desataron en nuestro país, hay uno que tiene especiales caracteres y que afecta a una de las industrias básicas del país: la industria textil.

Son por todos conocidas las diferentes alternativas que se produjeron en torno al problema de la comercialización de la lana. Un largo año de gestiones y de denuncias públicas por parte de los trabajadores, no han servido hasta el momento para que se dé solución correcta al intrincado problema lanero.

Cada denuncia realizada se comprobó dando la razón a los trabajadores. Sin embargo, el contrabando continúa con toda impunidad; el acaparamiento de lanas mantiene atestados los depósitos y galpones de las barracas, mientras los especuladores trabajan con toda tranquilidad.

EXPROPIAR LA MATERIA PRIMA: UNA NECESIDAD

La Federación de Obreros en Lanas y el Congreso Obrero Textil, como forma de dar salida a la difícil situación de la industria textil, elaboraron un ante-proyecto de ley, por medio del cual se determina la expropiación de la materia prima necesaria para el funcionamiento normal de las fábricas. De aprobarse esta ley, se establecerían los medios legales necesarios que permitirían abastecer a la industria, y al mismo tiempo impondrían un corte radical a las maniobras especulativas. Hasta el momento no se ha obtenido éxito, por cuanto las autoridades de gobierno han hecho caso omiso no sólo a las denuncias formuladas sino también a las soluciones que los trabajadores han aportado.

En tanto la industria textil tambalea, se crean situaciones conflictuales a diario en todas las fábricas, en algunas de las cuales las patronales aprovechan la situación para suspender masivamente a los trabajadores o reducir las jornadas laborales.

TRABAJADORES EN LANAS: UN GREMIO DESOCUPADO

Si difícil es la situación de los trabajadores textiles, no menos lo es la de los obreros de la lana. Prácticamente toto el gremio ha permanecido desocupado durante todo el año. La Caja de Compensaciones está al borde de la quiebra, y el lograr el cobro de los subsidios, por parte de los trabajadores, ha significado en cada oportunidad una verdadera peregrinación por las oficinas del Ministerio de Hacienda. Hace pocos días el mencionado Ministerio negó un adelanto de tres millones de pesos para que la Caja pueda hacer frente a las necesidades más urgentes. En tanto el contrabando se incrementa, los especuladores se enriquecen y los hogares de los trabajadores pasan angustias económicas.

UNICA SALIDA: LUCHA UNIDA DE LA CLASE OBRERA

La Federación de Obreros en Lanas y el Congreso Obrero Textil han unido sus esfuerzos para defender su derecho al trabajo. Pero, además, el problema ha sido planteado en la Convención Nacional de Trabajadores, la que ha incluído en su plataforma como medida esencial la expropiación de lanas para el funcionamiento normal de la industria.

Dentro de todo este panorama negativo, aparecen dos saldos positivos: uno es la lucha unida de laneros y textiles; y el otro, el respaldo de la Convención de Trabajadores a la expropiación de materias primas. Pero es preciso señalar que este respaldo será realmente efectivo, en la medida que toda la clase trabajadora sin distinción de ninguna especie trabajen fuertemente en torno no sólo de este punto, sino de otros cuatro o cinco que en su conjunto constituyen el fundamento de la lucha de la clase obrera del país.

A propósito de un desalojo: Desafiamos al Ministro Tejera

SI NO SE CUIDA, si no consigue alguien que lo asesore y al menos le adorne un poco sus brillantes elucubraciones socio - jurídicas, el cariño del Sr. Ministro Tejera por los micrófonos y las pantallas de televisión va a terminar ocasionándole algún disgusto, cosa que —desde luego— mucho lamentaríamos.

Porque el Sr. Ministro, que no es ni sociólogo ni jurista, está metiéndose demasiado a menudo en corral ajeno, elaborando por radio y televisión —ahora, también mediante notas a la prensa—, toda una nueva sociología, todo un nuevo derecho, aderezados uno y otra a su gusto, y que por lo general se dan de patadas no ya sólo con la sociología y el derecho propiamente dichos, sino incluso con el más pedestre sentido común.

Es antigua ya, y ampliamente conocida, la versión ministerial —que Tejera repitió una vez más el martes pasado por las ondas oficiales— acerca del surgimiento del fascismo, originado, según él, "en el desorden y en el desconocimiento de la autoridad". Siendo así que a "la autoridad" la representa él, podríamos decir, con sólo dar el verdadero sentido a sus propias palabras, que el fascismo es el desconocimiento del señor Tejera. Y como lo contrario de fascismo es la democracia, la democracia sería el Sr. Tejera. En otras palabras, el Sr. Tejera (y, quizá, sus amigos) son la autoridad, y por ende la democracia. Los demás, los demás somos todos fascistas. Bueno... nosotros teníamos una versión algo distinta. Pero —repetimos—, el Sr. Ministro no es sociólogo.

Ni jurista, tampoco... Veamos, es sabido que el Centro Obrero Lanasur —filial del C.O.T.—, remitió a Tejera, hace unos días, al ser desalojados por la policía los obreros en conflicto que ocupaban la planta industrial Lanasur, un telegrama protestando "contra el uso de la fuerza pública en respaldo de abusos patronales". El Sr. Ministro contestó en una nota enviada a las redacciones de los diarios —y que nosotros estamos esperando todavía—, en la que señalaba que la policía cumplió en la oportunidad con su deber, y que si desalojó la fábrica, fue "haciéndolo no por propia iniciativa, a lo que no tendría derecho, sino a solicitud de sus propietarios, y sin entrar a considerar los motivos del litigio".

Desafiamos al Sr. Ministro Tejera a que por nota, por radio o por televisión (o por las tres cosas a la vez, si gusta), aclare ante la opinión de la clase obrera, y particularmente ante los trabajadores de Lanasur, qué base jurítica tienen sus afirmaciones.

La ocupación de fábricas, pese al "nuevo derecho" del Sr. Tejera, es considerada, no sólo en nuestro país sino prácticamente en todo el mundo, como una medida gremial asimilable al derecho de huelga. Derecho garantizado, si no estamos trascordados, por la propia Constitución de la República a la que el Sr. Ministro ha jurado respetar y hacer cumplir. La ocupación gremial de fábricas no sólo no configura por sí misma un delito, sino que tampoco existe en todo el código una sola figura delictiva que pudiera serle asimilada. Tan es así —¿sabe, Sr. Ministro?—, que todos los jueces de instrucción de la república se han declarado incompetentes en los casos en que se les han planteado.

Mas no culpemos demasiado al señor Ministro. Al fin y al cabo está defendiendo a los suyos. Y demostrando, una vez más, que toda la "progresista" ordenación jurídica conquistada por los trabajadores en años y años de sacrificadas luchas, es sólo papel cuando los amos de la riqueza sienten sus privilegios en peligro. Con su cháchara seudo jurídica, Tejera pretende justificar con apariencia de legalidad algo que viene repitiéndose, al margen de la ley, desde que esta existe: no es ésta la primera vez por cierto, que la policía desaloja una fábrica ocupada. Que no se moleste pues el Sr. Ministro, tratando de dorar la píldora. Nadie se la va a tragar, y sólo va a conseguir —cosa que le queda muy mal a la 'autoridad'—, sólo va a conseguir ponerse a sí mismo en ridículo.

Vd. y... 1 millón

con los sindicalistas

Reportaje a JUAN FACELLO Dirigente de COFE

• ¿Qué opinión tiene C.O.F.E. con respecto al tratamiento del presupuesto en la Cámara de Diputados?

—Las diferentes gremiales que integran C.O.F.E. consideran que han sido estafadas, pues las diversas mejoras propuestas fueron contempladas sólo en parte, y serán financiadas mediante el reavalúo.

• Ante dicha estafa presupuestal, ¿qué movilizaciones está realizando la Confederación?

—Se ha intentado llegar a un acuerdo con la Asociación de Funcionarios Públicos, en cuanto a las medidas de lucha a tomar, sin perjuicio de que cada organización siguiera luchando por sus plataformas propias. Este acercamiento se fue realizando por parte de los militantes de base, y no por los dirigentes. Es de destacar que, a pesar de las amenazas realizadas por el gobierno (descuento de salarios, etc.), el clima general reinante es de ir a la huelga general por tiempo indeterminado.

• ¿Qué movilizaciones piensa realizar COFE una vez terminada la lucha presupuestal?

—Una vez aprobado el presupuesto, COFE tiene un programa para luchar por soluciones populares, como ser: mejoramiento de la enseñanza, soluciones integrales a la salud pública, vivienda propia para todos los funcionarios, seguro de paro integral, etc.

la estafa del

PRESUPUESTO

con reavaluo

EL GOBIERNO blanco, apuntalado por los dóciles votos del P. D. C., sancionó en la Cámara de Diputados un Presupuesto anti-popular y reaccionario "coronado" con un nuevo y más catastrófico reavalúo; al que la oposición colorada encabezada por la lista 99, sirvió de "ingenua", "asombrada", pero "patriótica" oposición. Con una capacidad de prestidigitación, casi diríamos artística, todos intervinieron en la confección de este Presupuesto, pero ¡oh retórica parlamentaria!, al mismo tiempo todos se oponen y reniegan del producto de ese parto contra-reloj.

El movimiento popular ha recibido pues, un duro golpe. Ni en los sueldos de los funcionarios públicos, ni en los rubros para la enseñanza, ni en la financiación gravando al privilegio, se han obtenido triunfos reales. A los magros aumentos que figuran en el papel, el reavalúo los transforma en máscaras lamentables que procuran disimular una verdadera rebaja de salarios, un nuevo ataque contra la enseñanza.

Pero antes de hablar de victorias y derrotas, es bueno tener en cuenta los objetivos que perseguía el movimiento obrero y popular en esta movilización. No se trataba sólo de las reivindicaciones específicas y particulares de cada gremio o sector. No se trataba solamente de buscar algún millón más para la Universidad o cien pesos para los funcionarios públicos. El objetivo principal de la movilización presupuestal del conjunto del movimiento obrero y popular era el de unificar más sus fuerzas, el de desarrollarse más profundamente, el de fortalecer su caudal. Dicho de otro modo, el objetivo principal que se perseguía era el preparar mediante esta batalla presupuestal, nuevas y más profundas batallas contra el imperialismo y el capitalismo; el de acumular fuerzas y prepararse para librar batallas decisivas para la clase obrera. Es siempre fundamental tener en cuenta el objetivo estratégico del movimiento y supeditar la táctica, los distintos momentos de la lucha, a la estrategia.

Fue así entonces, que la movilización de la FEUU tenía que encauzarse en torno a dos grandes terrenos de lucha. Uno es el de integrar, unificar, aunar fuerzas con los distintos sectores del movimiento obrero y popular, ya sea por la base (Comités del Pueblo), o a nivel de dirección (Plenarios, Coordinadora, Convención). El otro es el de ir desarrollando sin prisa, sin apresuramientos aventureros pero sin pausa, profundizándolas ininterrumpidamente, las medidas de agitación y propaganda, y presión directa. Lamentablemente hubo serios errores en la forma de aplicarse los criterios descriptos. A una huelga decretada en momentos en que el grado de movilización no se había profundizado de un modo tal que la determinara, por lo que perdió mucho de su efectividad, se sumó una inefectividad en la coordinación de la lucha con los demás sectores de la enseñanza y de los trabajadores, un tardío comienzo en la organización de los Comités del Pueblo; y en general un empirismo, una desconexión y desorganización grandes en las tareas de agitación, presión y propaganda que al ser aplicadas no con un grado de incentivación creciente, sino con extremada discontinuidad, perdieron gran parte de su eficacia. A pesar de los errores cometidos, una militancia entusiasta y decidida llevó adelante con tesón y firmeza la movilización, supliendo muchas veces con su espontaneidad, las deficiencias de organización y la falta de dirección.

Es así, que el movimiento estudiantil se enfrenta ahora al Presupuesto votado en la Cámara de Diputados y al Reavalúo que destruye los posibles triunfos que indicarían las cifras.

¿Cómo se le debió responder al Gobierno? ¿Qué actitud tomar ante el Reavalúo? ¿Se debió terminar la movilización, se le debió poner punto final, ya, ahora, a la lucha? ¿O se le debe responder, en cambio con más fuerza que nunca al gobierno y a la oligarquía, se les debe demostrar que el movimiento popular no dejará pasar pasivamente esta medida reaccionaria?

En primer término es bueno recordar que las instancias legislativas no están agotadas. El Presupuesto modificado en Diputados sobre la base de un acuerdo de bancadas, tiene que pasar ahora al Senado para que lo refrende o lo modifique, en cuyo caso debe pasar a Asamblea General. Si bien es de suponerse que el acuerdo inter-partidario pergeñado en Diputados es válido para los senadores de esas mismas bancadas, hay posibilidades reales de que una muy fuerte presión popular, destruya ese acuerdo en las alturas. Y esto es posible en la medida en que es muy débil la base social del acuerdo. Es posible en la medida en que la presencia combativa de la clase obrera y el pueblo se haga sentir jugando de cuña entre los grupos pactantes. Vale decir que las posibilidades de lucha por el presupuesto (gravar el latifundio, disminuir los efectos del reavalúo) no deben medirse por la fuerza del acuerdo administrativo de los gobernantes sino por la capacidad de fuerza, de presión, del movimiento obrero y popular.

Por otra parte, si como decíamos anteriormente, la lucha presupuestal es una batalla contra el régimen capitalista entregado al imperialismo, lo que ahora hagamos, hay que verlo en función de lo otro, de lo general. Es así que, aún en el caso de que el gobierno se salga con la suya sancionando en definitiva este Presupuesto emergente de Diputados, el movimiento obrero y popular no puede menos que dar una respuesta, contestar con una medida revolucionaria a la medida reaccionaria del gobierno. Lo que ciertamente no debe hacerse, es dejar al gobierno sin respuesta popular, porque eso significaría que la reacción puede tomar las medidas, las iniciativas más anti-populares, sin peligro de respuesta alguno. Si a una medida reaccionaria, no se le contesta con una medida revolucionaria, progresista; entonces se le estará dando a la oligarquía y al imperialismo, patente de corso para que pueda arrasar con el movimiento obrero y popular, se le estará otorgando impunidad a sus infamias, a sus traiciones a la nación, se le estará en definitiva alentando en sus ataques al pueblo. Y eso significa armar al enemigo, animarlo a que cometa más y mayores tropelías.

Pero además, el no contestarle al enemigo, no sólo favorece a éste, sino que además desarma a la clase obrera y al pueblo. En efecto, si después de militar durante semanas el estudiantado se encuentra de un día para otro con que su lucha fue inútil, con que la reacción hizo lo que quiso, con que su atentado antinacional, quedó impune; encuentra que la militancia se transforma en algo sin sentido, que para qué luchar si total no se gana nada, etc. Bien decía Lenin que la capitulación sin lucha desmoraliza más al proletariado que una dura derrota.

En resumen el no contestar una medida reaccionaria con una medida revolucionaria, deja impune al enemigo y lo arma y alienta a tomar más y mayores medidas reaccionarias; al mismo tiempo que desmoraliza, desarma y desanima a las fuerzas progresistas. En cambio el contestarle a la reacción en proporción al tipo de provocación, al tipo de medida anti-popular, significa que el movimiento popular no está dispuesto a dejarse pisotear, sino que se está preparando para contestarle cada vez con más fuerza, con mayor unidad, con más continuidad, como forma de irse preparando para la fase decisiva en la lucha por el poder político. Esto desarma al gobierno y anima, fortalece, cohesiona a las fuerzas progresistas.

De lo dicho se desprende que en lo que se refiere a la consecución de la movilización estudiantil, lo correcto no es echar atrás ninguna de las medidas de lucha ya adoptadas, sino desarrollarlas en nuevas formas unidas a medidas nuevas. En estos momentos, lo importante no es ver si las medidas aprobadas han sido o no aplicadas correctamente, ahora, que ya se empezó a marchar hay que tratar de hacerlo lo mejor posible. Es mucho peor, capitular a mitad de camino, que continuar luchando aunque sea con errores o mala preparación.

En estos momentos ante el Presupuesto con Reavalúo emergente de la Cámara de Diputados, lo que hubiera sido necesario, para contestar adecuadamente a la oligarquía, era intensificar al máximo todas las medidas de lucha que se han desarrollado hasta ahora, y al mismo tiempo haber desarrollado otras formas de lucha, que por otros medios hicieran sentir a la reacción, que no le iba a salir tan barato el Reavalúo, y que si hoy el movimiento obrero y popular por su falta de desarrollo se contentaba con darle una respuesta no muy costosa para los intereses oligárquico-imperialistas, tiene en cambio disposición, decisión y fuerza de ánimo, como para emprender mañana luchas más fuertes, más profundas y más revolucionarias.

T.V.N.

BOLETO: el aumento no es solución

"PESE a los meses transcurridos, la Junta Departamental de Montevideo no ha podido resolver al aumento del boleto, no porque la mayoría no tenga convicción formada sobre dicho problema, sino por el "desgano" con que actúa el Partido gobernante".

habla:

HUGO PRATO

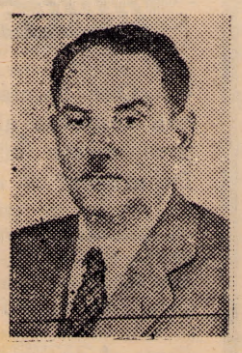

Estas declaraciones del compañero Prato, edil del Partido por Montevideo, nos dan la pauta del desinterés e irresponsabilidad reinante en el seno del órgano legislativo municipal, que le an impedido reunir quorum suficiente, para resolver tan fundamental problema. Esa manera de actuar obligó al edil Pecoy (15) a plantear un problema de confianza, renunciando a su cargo, aunque, luego de un voto de confianza, sigue presidiendo a la comisión. Nos dice Prato que nadie cree ya, a esta altura de las cosas, que el aumento sirva para resolver los problemas actuales del transporte. Si es cierto que los $ 0.80 eran insuficientes para atender el costo del boleto hasta la fecha del mensaje que proponía el aumento, es evidente que el boleto a $ 1.00 tampoco podrá cubrir los nuevos costos de los distintos elementos que han encarecido el transporte.

—Tampoco podrá prever con nuevos precios los incrementos que ha de producir el laudo a dictarse a principios de 1965. "Es fundamental cambiar la organización del servicio colectivo de pasajeros, afirma Prato, y no puede dejárselo un día más en manos de empresas privadas que tienen fines lucrativos. Ni es tampoco de creer que se pueden coordinar dichos intereses privados con los de la empresa municipal, para realizar algo que ya nadie discute: la imprescindible coordinación del transporte, que evitaría el despilfarro actual de los servicios coincidentes o paralelos en condiciones notoriamente antieconómicas".

Prato nos sigue diciendo concretamente: "el gobierno departamental tiene obligación de gobernar en materia de transportes como en muchas otras materias, y no puede seguir entreteniéndose, por falta de conocimiento cabal de los temas y las realidades económico-financieras, en interminables discusiones que pretenden ser ilustrativas y apenas si sondean el problema".

Básicamente, la solución del problema consiste en tres puntos:

- 1) "desamdetizar" el ente, cambiando su gobierno por otro de técnicos y trabajadores capitalizándolo para que sirva de base al organismo madre de la municipalización del transporte.
- 2) municipalizar empresas privadas y las seudo cooperativas. Crear una reorganización de servicios y una nueva organización con la coordinación de la que tanto se habla y a la que tanto se teme.
- 3) el transporte colectivo deberá financiarse sobre la base de un fondo que será atendido con la contribución, no sólo de los usuarios, sino también de aquellos que se ven beneficiados directamente por el hecho de existir el servicio.