CENTRO SOCIALISTA
PABLO IGLESIAS

semanario socialista

el sol

262

julio 9 (65)

El Partido Socialista a dos años del XXXIV Congreso

Editorial

Estados Unidos... en Brasil

DE NUEVO EL AUMENTO DEL BOLETO

escribe: HUGO PRATO

Fundamentos ideológicos de la Revolución Argelina

SEMAFORO ESPAÑOL

de

f. contreras pazo

¡OJO CON LOS PREVARICADORES!

La Justicia está por encima de la Ley

EN el primer artículo de este mismo título —y concluye con el presente— trataba yo de destruir un tabú —el de la ley, aunque la ley sea injusta— que se halla muy metido en el caletre de las gentes, incluso de los trabajadores, y me apoyaba en dos ejemplos bien expresivos: el de un inspector de literatura y el de un alumno de idéntica materia.

¡Tabúes! ¡Prejuicios! He ahí el mal —un mal— que nos corroe. Hemos nacido en una sociedad que no nos interesa, que detestamos, contra la que íntimamente andamos siempre en guerra y, sin embargo, ella es nuestro troquel y nuestro molde. Chorreamos, rezumamos residuos capitalistas por mucho que nos creamos libres. Que cada cual se observe, se autoanalice. Verá cómo hedemos a muchas cosas que con gusto —¿sinceramente con gusto?— veríamos venirse abajo. En todos los terrenos. En el terreno moral, sobre todo. En el terreno sexual, antes que en ningún otro. El "honor" y la "honra" viejo estilo, estilo Siglo de Oro, o primer Siglo de Oro español, si seguimos a Marañón, nos tienen corrompida la médula del espíritu hasta rayar en la gangrena.

Ello, hace que, en general, se falle. Fallaba el Inspector de literatura, anteponiendo la ley de un ente autónomo —la ley mil veces violada— a la justicia reclamada por mí, un desterrado, una víctima del nazifascismo, un español, en fin, de la República, a quien sus compañeros de profesión vejaron y humillaron de modo que puede antojarse inverosímil pero que resulta cierto. Fallaba el alumno, cegado por el nacionalismo excluyente y estúpido de los ignaros; por el peor de los nacionalismos.

Ser socialista entraña un esfuerzo, una tensión constante. Una constante disconformidad de sí mismo. Una conciencia en perenne seguridad de no haber cumplido jamás aquello que exige la limpieza interior de los Reformadores. Pues un socialista es un Reformador. Con Mayúscula.

La ley debe sernos ajena e irrespetable si no protege la justicia fundamental: la igualdad, la fraternidad, la libertad —la libertad no sólo práctica, pero ésa no es nada sin la otra, sin la económica—, la bondad, el bien y, en el sentido del mejor tomismo (1), la belleza que se hace intrínsecamente consubstancial con el bien. Moverse en un medio burgués y capitalista cuando se tiene el alma de un Reformador es algo en esencia difícil, que reclama una contínua y desesperada alerta. Las palabras de Lope de Vega se exaltan y erizan a ratos como una acusación: "DEFIENDAME DIOS DE MI". Ya que, efectivamente, nuestros principales enemigos son la cobardía, la comodidad, el apego a la satisfacción de los instintos, la falta de generosidad, la inausteridad vital, el vicio, la inhibición, el egoísmo... La nómina, por supuesto, queda inconclusa.

"TODAS LAS NUBES ARDEN
PORQUE YO TE HE
[ENCONTRADO
DIOS DESEANTE Y
[DESEADO",

deberíamos poder decir, en cada crepúsculo, con Juan Ramón Jiménez, el poeta de Moguer.

Pero esa alegría del autor de "Eternidades", que irradia y traspasa cuanto contempla, no suele ser la alegría de los hombres. La ley, la ley farisaica de este tremedal en que nos hundimos poco a poco, sin la posibilidad de redención, no merece los respetos con que la tratan nuestros prevaricadores. Sólo es respetable hermanada con la justicia. Ahora que la justicia demanda demasiados sacrificios, demasiados instantes de plenitud y júbilo de esa plenitud y de ese júbilo que se revuelven en lágrimas ocultas. Los prevaricadores lo saben y, como tienen el alma muelle, consienten en las caídas de la indignidad antes que en presentar renuncia a tiempo. Prefieren hacer de Pilatos, no caer, por defender la justicia, cual caen los héroes

(1) Doctrina de Santo Tomás de Aquino, el Doctor Angélico o Angel de las Escuelas, que escribiera la "Ciudad de Dios", la "Suma contra los gentiles" y la "Suma Teológica", entre otras obras de no tanta singularidad y, desde luego, de menor eficacia.

De la Agrupación Socialista de ANCAP

• Hace algunos días, la Agrupación Socialista de Combustibles, Alcohol y Portland editó un volante mimeografiado cuyo texto publicamos a continuación.

TODOS sabemos que no es la "subversión extremista" lo que impulsa la rebeldía creciente de los pueblos oprimidos de América; **son las condiciones materiales de su existencia y la aspiración a metas superiores de bienestar y libertad las que determinan la marcha ascendente del hombre americano,** muy superiores a la violencia y al terror que desatan las oligarquías dominantes.

No es creando aparatos de fuerza ni cuerpos antiguerrilleros como lograrán detener el curso inexorable de la historia. Por el contrario, **la intervención abierta de gobiernos extranjeros en la política interna de cada país** es la que obra como factor excitante de la fuerza liberadora de los pueblos.

Nuevas fuerzas se alzan en América Latina que pugnan por barrer todo lo caduco y levantan a la lucha las amplias masas populares de la ciudad y del campo, obligando a retroceder al imperialismo, a las oligarquías reaccionarias y a sus venales servidores.

En los pueblos explotados se está haciendo carne la idea de que es preciso luchar por **un nuevo poder político que asuma plenamente las graves responsabilidades del Estado,** para realizar en la práctica y no con meras promesas siempre incumplidas, un régimen de "libertad, igualdad y fraternidad", según se postula en todas las constituciones americanas.

Ni la llamada democracia representativa ni mucho menos el régimen de los "gorilas" han podido resolver los problemas más angustiosos de la vida social, cuya solución está en crear las condiciones materiales que permitan de hecho una existencia humana digna, no sólo para una minoría sino para la totalidad de la población.

Las masas populares de América Latina y por supuesto las de nuestro Uruguay, coinciden en proclamar el reino de la justicia en este vasto territorio, sometido a un saqueo sistemático por las oligarquías internas, cómplices de los monopolios internacionales.

Los pueblos de América saben que luchar por la Democracia (con mayúscula) significa luchar por su independencia económica y libertad política; que la democracia es incompatible con el poder de los monopolios, que el imperialismo tiende al aniquilamiento de la democracia y desemboca en la reacción.

Los obreros, campesinos, intelectuales, estudiantes, funcionarios públicos; hombres y mujeres blancos y negros indios y mestizos de nuestra América, saben que barrer con las viejas estructuras económicas no sólo implica bienestar material sino a la vez sentar las bases para el desarrollo de la DEMOCRACIA, la cultura, la moral social y las relaciones humanas en forma incomparablemente más elevada que **bajo la envoltura formal de la democracia representativa, vacía de sustancia social.**

La demacracia no es un fin en sí misma sino el instrumento político para resolver los angustiosos problemas que plantean la miseria, las enfermedades sociales, la discriminación racial, el analfabetismo y la desocupación forzosa. Por otra parte, la democracia representativa de nuestro continente ha sido, en general, una farsa cuyo destino es degenerar en tragedia.

El imperialismo teme a la más tímida manifestación democrática. Habla mucho de "mundo libre", "justicia social", "derechos humanos", "democracia representativa", pero **siempre está dispuesto a volcar todo su poder financiero y militar en defensa de sus "gorilas" amaestrados.**

El imperialismo no puede oponer ningún programa valioso frente al que ofrece EL SOCIALISMO. Sólo puede difundir la mentira, la insidia, vagas promesas económicas y febriles intentos de embellecer la repulsiva cara de su sistema social. Pero todas sus vestiduras ideológicas ya no engañan a nadie; constituyen trapos viejos que dejan al descubierto todas las lacras del sistema, con su secuela de golpes militares e intervenciones descaradas en nombre de la "libertad".

La democracia sigue siendo un ideal permanente en América Latina, pero en cuanto a la llamada "democracia representativa" es imposible identificarla con la verdadera democracia, ya que la historia demuestra que muchos gobiernos latinoamericanos **han llegado al poder mediante una revolución triunfante y gracias a su acción renovadora representan las aspiraciones y la voluntad del pueblo;** mientras otros, impuestos encarnan gobiernos tiránicos que niega través de elecciones fraudulentas, gan todas las libertades inherentes a un genuino sistema democrático.

MMuchos partidos progresistas latinoamericanos proclaman la necesidad de una "justa distribución de la riqueza" como solución para nuestros males sociales, con lo cual confunden el efecto con la causa.

La raíz de nuestros males está en **el latifundio agrario y los monopolios financieros,** que determinan una radical desigualdad en lo político y una injusta distribución de las riquezas en lo económico.

Para eliminar esos males sociales no basta luchar por una mayoría parlamentaria, sino que **es indispensable, sobre todo, una profunda transformación económica y social que conduzca a la total eliminación del sistema de explotación** que sufren los hombres y mujeres humildes que integran la inmensa mayoría de la población.

Y para que esa transformación pueda llevarse a cabo en la práctica **es necesario que los medios esenciales de producción** (la tierra, la banca, etc.) **dejen de pertenecer a una minoría oligárquica y explotadora y pasen a manos del pueblo.**

Sin esta medida fundamental no es posible eliminar la injusta distribución de la riqueza **ni pueden darse las condiciones económicas para una auténtica democracia.**

Mientras exista el imperialismo no podrá desarrollarse la democracia en América y **nosotros formamos parte de ella y su destino.**

Agrupación Socialista
Combustibles, Alcohol, Portland

¿Refinanciación? ¿Empréstito?

Sin tiempo para comentarlo llega la noticia. No hay "refinanciación" con el gobierno y la banca de EE. UU.; ahora será un prstamo hecho por un poderoso consorcio. Con la misma prenda del oro del Banco de la República.

Lo primero, la refinanciación, era obtener plazos y facilidades para pagar lo que el Banco debe. Esto de ahora es lograr dólares en préstamo, también para pagar parte de lo que se debe, con un interés más alto.

¿Dónde está la ventaja? ¿Qué móviles han determinado —allá y aquí— este cambio de caminos?

En los días próximos las cosas se verán más claras.

E L E C T R O N I C A

EPSILON

RADIO — TELEVISION

Estereofonia — Alta Fidelidad — Servicio Permanente

B O R G E S — C O R T A Z A R

Gustavo Gallinal 2218 bis casi Br. Artigas

Tel.. Prov. 3 33 44

Director:
José P. Cardoso
Administrador:
Javier E. Guridi
Red. y Administración:
Soriano 1218
Viernes 9 de julio de 1965
2ª época - Nº 162 - Precio $ 1

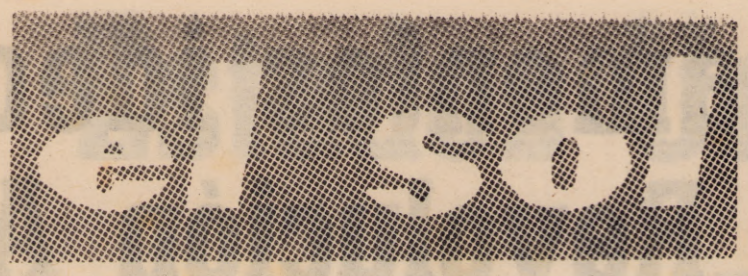

El Partido Socialista a dos años del XXXIV Congreso

CUANDO acaban de cumplirse dos años del último Congreso Ordinario del Partido Socialista —el XXXIV— (el XXXV se realizará en setiembre próximo), es bueno señalar, a grandes rasgos, las condiciones en que el Partido afronta su lucha y las perspectivas de la misma.

Si quisiéramos sintetizar nuestra impresión general, como militantes que deben estar atentos a las realidades internas del movimiento socialista y al ambiente exterior que deriva de sus posiciones políticas, podríamos decir que el Partido está culminando una tarea de recuperación, de renovación y de fortalecimiento internos, cuyos frutos empiezan a madurar y a recogerse ahora.

Dicho de otro modo: la situación que hemos vivido y la que estamos viviendo demuestran que era necesario, a partir del Congreso de 1963, un período que podríamos llamar preparatorio, un período de aplicación de nuevas normas ante una realidad nueva, de necesarias depuraciones, de balance de experiencias a la luz de los resultados obtenidos, de ajuste de conceptos en materia de métodos a través del cual la conciencia partidaria va juzgando, agregando o corrigiendo, un período de sedimentación y de consolidación que conduce a pisar terreno firme, a ver más claro el camino.

Ha sido, en fin, un período de acción consecuente en busca de la unidad popular, al cabo del cual el XXXV Congreso fijará tácticas y objetivos para un Partido en condiciones mucho más favorables y definidas que en 1963, paar un Partido fortalecido, para un Partido "entrenado", si se nos permite el adjetivo deportivo.

No vamos a hacer una enumeración de los elementos de juicio probatorios de que el Partido Socialista está hoy en la situación del trabajador que ha tenido que realizar una dura tarea de cimentación, que no "lucía" para muchos de los que pasaban, miraban y sólo lo veían inclinado sobre sus herramientas de trabajo, y prestaban oídos a los flojos que se apartaban diciendo "el cimiento no marcha, el cimiento no se construye". Y ahora el trabajador se yergue sobre el cimiento acabado y firme y levanta el muro con más fortaleza y prestancia que antes, porque para construirlo aprovecha la experiencia adversa que en un momento pareció conmover el viejo edificio y porque los grandes ventanales se abren hacia nuevos horizontes, desde los que llega una claridad que todo lo ilumina.

Es indudable —son hechos que no pueden negarse— que en estos momentos una saludable inquietud anima la vida interna de Centros, Agrupaciones y demás organismos del Partido. Se tiene la preocupación de las posiciones que adoptará en las etapas de lucha política que se avecinan, y todos asumen la responsabilidad de examinar exhaustivamente los caminos, para definirlos claramente dentro de la democracia interna, que es norma irrenunciable de nuestra organización y base de la actuación disciplinada de todos.

El Partido Socialista sabe —se lo enseña, como a toda la izquierda lúcida y auténticamente revolucionaria, la realidad de la lucha contra la oligarquía y el imperialismo en toda Latinoamérica— sabe que las pugnas electorales no tienen ya, frente a los planes y maniobras de esos dos grandes enemigos de nuestros pueblos, el significado que antes se les asignaba. Pero sabe también que no debe rehuir la lucha en ese terreno y que debe utilizarla para impulsar nuevos avances del movimiento liberador, con definiciones radicales y sin concesiones en el enfrentamiento con el régimen.

No olvida que para esa lucha es vital la preparación de todos los resortes internos, que aseguren la eficacia de las movilizaciones, desde el fortalecimiento de las finanzas hasta la preparación de planes de propaganda, capítulos actuales en promisor desarrollo.

Las inquietudes, los estudios de planes de acción, las movilizaciones zonales o barriales, las diversas proposiciones tendientes a colocar al Partido en la más conveniente línea de conducta y de avance, surgen de las organizaciones de base y son índice de un incremento creciente de la militancia y de la acción.

Las perspectivas, para el Partido, se aclaran y se amplían. Las corrientes obreras y populares de más clara definición anticapitalista y antimperialista, las que han comprendido que sin cambios revolucionarios el Uruguay no puede sobrevivir como país, verán, cada día más, en le Partido Socialista su herramienta de lucha.

Tanto las etapas próximas como las aparentemente lejanas, lo encontrarán como el más firme abanderado de la Revolución Nacional.

Gran número de dificultades

UN compañero nos hace llegar un párrafo del reportaje que la revista yugoslava "Poltica Internacional" hizo a Ben Bella, hace algo más de dos meses.

Preguntado sobre cuáles eran los problemas con que tropezaba la transformación socialista de Argelia, contestó:

"Nuestra experiencia socialista es compleja y choca con un gran número de dificultades — las más graves— que proceden del exterior y que se traducen en toda clase de presiones con tendencia a hacernos retroceder en nuestras opciones; dificultades debidas a la falta de cuadros, consecuencia de una carencia larga y premeditada de la colonización para la que el progreso del elemento humano, era la última de sus preocupaciones; dificultades, en fin, inherentes al período actual de transición y que se hallan en la trayectoria de nuestra acción en pro del desarrollo de la conciencia socialista y de la consolidación de un partido de vanguardia provisto de una firme línea ideológica."

Grave carga

SE inicia en la esfera municipal de Montevideo, un nuevo proceso que terminará con una nueva y grave carga sobre las clases populares: otro aumento del boleto en el transporte colectivo.

No se sabe a cuánto ascenderá el aumento. ¿Será de un 50 por ciento? ¿Duplicará el precio actual?

Lo que puede asegurarse es que los grupos gobernantes no encontrarán otra salida que la de descargar el déficit sobre el pueblo, y que si éste no adopta actitudes de extrema energía, el costo del viaje en ómnibus y troley va a constituir un factor de grave desnivel en el presupueso de la gran mayoría de las familias de Montevideo.

Piénsese solamente lo que significará el boleto a $ 1.50 o dos pesos en una casa en la que dos o tres personas tengan que viajar, por razones de trabajo, todos los días y varias veces en el día. (

El aumento del boleto es una de las cargas que repercuten más duramente sobre la economía de los trabajadores y de la gente del pueblo en general.

Se justifica que, para resistirle, se produzca la más enérgica reacción popular.

El stock mas bajo

SE anunció a fines de la semana anterior que el stock de oro norteamericano es el más bajo conocido desde 1938.

Ascendía en esa semana a 13.900 millones de dólares. Durante ella la salida de oro de EE. UU., sobre todo para Francia y Alemania, llegó a 359 millones. Alcanzó en este año a 1454 millones.

Desde hacía muchos años no se registraba una pérdida igual de oro.

En nuestro número anterior nos hicimos eco de otro fenómeno alarmante para la metrópoli capitalista: el movimiento bajista en diversas acciones, en la Bolsa de Nueva York.

Soplan malos vientos allá arriba.

El embudo

SE han dado a publicidad en estos días las cifras de las grandes ganancias de un grupo de empresas extranjeras, establecidas en el país.

Las utilidades alcanzan, en algunos casos, cantidades que duplican el valor del capital empresario. Al mismo tiempo se dan a conocer las cifras oficiales del aumento del costo de la vida en el mes de junio y en lo que va del año.

En junio, sólo en junio, el aumento fue de 9 por ciento. Sumado a los producidos en los meses anteriores, se obtiene la cifra de 26.3 por ciento en lo va del año 1965. Ese solo hecho refleja una rápida y grave disminución del poder adquisitivo de salarios, sueldos y pasividades.

Es la ley del embudo, típica del rgimen capitalista: incremento de la acumulación de ganancia y de riqueza para los grandes propietarios de los medios de producción, que —en el caso de nuestro país— van en gran parte al extranjero; para el pueblo, para los trabajadores, para las clases populares, la parte, cada vez más angosta, del embudo.

El gobierno proyecta, para arreglar las cosas, "el acuerdo social "entre los de la parte ancha y los de la angosta". Nturalmente, que sin tocar el embudo.

Cuentos

QUIEN los oyese sin conocerlos, creería que hablan en serio los gobernantes cuando afirman enfáticamente que el fantástico emisionismo que se disponen a votar, vendrá acompañado de efectivas medidas anti-inflacionarias, de estímulo a la producción, etc.

No hay que creerles. Ya se verá. ¿Cómo pueden hablar de polítiica anti-inflacionista, por medio de tímidos y teóricos proyectos de "incentivación indus-l trail" y de "fomento de construcción de viviendas", cuando en poco tiempo van a lanzar a la plaza alrededor de 6.000 millones de pesos devaluados? Ya lo hemos dicho: en el "Plan Martins" esos proyectos son simples decorados. Lo que interesa es emitir billetes para salir del pao.

Que se entienda claramente que no hay ninguna medida de fondo.

Los batllistas, por su parte, proponen algunas modificaciones pero son variaciones "técnicas pero son variaciones "técnicas" de detalle. La conclusión es la misma: emisión, inflacionismo los ricos más ricos, los pobres más pobres. Y la economía nacional estancada y cada día más dependiente del imperialismo.

Fundamentos ideológicos de la Revolución Argelina

Estudiar los hechos ocurridos, colocándolos en la perspectiva del proceso general de la lucha del pueblo argelino por su liberación, ha de constituir, sin duda, una tarea sumamente provechosa para los militantes. Por eso, hoy iniciamos la publicación de algunos documentos que creemos útiles para tal estudio.

El primero, éste que tiene el lector ante sus ojos, es un ragmento de la "Carta de Argel", extensa tesis emanada del Congreso del Frente de Liberación Nacional que se llevó a cabo en 1963, y que representa su más importante base ideológica.

1

LA comprensión del estado presente de nuestro país, de las luchas que se desarrollan y de las contradicciones a superar, implican una justa apreciación de sus características.

Argelia es un país árabe - musulmán. Sin embargo, esta definición excluye toda referencia a criterios étnicos y se opone a toda subestimación del aporte anterior a la penetración árabe. La división del mundo árabe en unidades geográficas o económicas individualizadas, no ha podido relegar a un segundo plano, los factores de unidad forjados por la historia, la cultura islámica y la lengua común.

Profundamente creyentes, las masas argelinas lucharon vigorosamente para liberar al Islam de todas las excrecencias y supersticiones que lo inhibían o alteraban. Siempre han reaccionado contra los charlatanes que deseaban hacer del Islam una doctrina de la resignación, y han asociado esto a su voluntad de poner fin a la explotación del hombre por el hombre.

La Revolución argelina debe devolverle al Islam su verdadera faz, faz de progreso.

La esencia árabe - musulmana de la nación argelina constituyó una sólida defensa contra su destrucción por parte del colonialismo. La brutal supresión de las instituciones, la apropiación directa de las tierras, de los medios de intercambio y del aparato estatal por una minoría extranjera implantada para favorecer la conquista, no impidieron al pueblo argelino reconstruir una nueva vida social. Sólo han dado un sello específico a los problemas agrarios y culturales y a lo relativo al encuadramiento administrativo y técnico.

2

La lucha por los principios democráticos penetró en las masas, impulsó su acción y determinó la resistencia armada contra el imperialismo francés, tomaron conciencia de su fuerza, de su capacidad para resolver por sí mismas sus problemas.

3

Argelia apenas sale del dominio colonial. La paz de compromiso firmada en Evian llevaría a un bloqueo de la Revolución si las disposiciones de estos acuerdos no son modificadas en vista del interés nacional.

Los acuerdos de Evian constituyen el molde a partir del cual se expresa el renacimiento de la Nación y del Estado argelinos. Sin embargo, la presencia del ejército francés, y, más aún, la naturaleza de nuestras relaciones financieras y económicas con Francia, limitan nuestra soberanía y confieren un peso particular a los fenómenos negativos y a la actuación de las capas explotadoras nacionales. Las tareas de carácter nacional, fijadas en el programa de Trípoli aún tienen vigencia. El imperialismo todavía es el principal enemigo de nuestro país.

El Partido debe luchar enérgicamente contra la tendencia de los que desean adormecer nuestra voluntad de independencia respecto del imperialismo, sofocarla en las labores cotidianas, disminuir la vigilancia popular y agravar los lazos de independencia del país. La lucha por la consolidación de la independencia y la lucha por el triunfo de la opción socialista están indisolublemente unidas. Separarlas es favorecer el crecimiento de la presión de las fuerzas hostiles al socialismo y diluir en agrupaciones políticas sin principios el rol dirigente de las masas trabajadoras, obreras y campesinas.

4

Argelia se caracteriza por la desigualdad de desarrollo de sus diferentes regiones, esta situación heredada del pasado, confiere real alcance a los fenómenos regionalistas, a las supervivencias feudales y a otras fuerzas de inercia. La igualdad de derechos entre todos los argelinos sería un principio sin contenido si olvidase el desarrollo de la base material. Sólo el aumento de las riquezas generales del país y el desarrollo de las fuerzas productivas en el interior de las regiones atrasadas, permitirán suprimir los obstáculos para su integración nacional y establecerán la armonía necesaria para una evolución normal del país.

5

La resistencia nacional al colonialismo y al imperialismo encontró esencialmente apoyo en las montañas, pero las ventajas de la independencia se manifestaron primeramente en las ciudades y en las llanuras. Hay aquí una contradicción. Dedicarse a su solución es trabajar para unir al campesinado pobre a los obreros de las ciudades y del campo, y crear una de las condiciones más imperiosas para la victoria del socialismo. El cumplimiento de esta tarea es tanto más vital, por cuanto, los medios más receptivos a la idea de una revolución social (obreros, intelectuales, etc.) fueron a veces, menos lúcidos acerca de los problemas de la lucha nacional, que otras capas más tradicionalistas. El riesgo que corre el país se debe al hecho de que los ideólogos al servicio de las clases explotadoras, emplean su relativa lucidez acerca de los asuntos nacionalistas, para impedir toda aproximación científica a los problemas que son hoy de naturaleza revolucionaria.

6

El colonialismo desarrolló entre los argelinos hábitos de consumo desproporcionados en relación a las posibilidades reales del país. Estos hábitos agravados por la guerra, constituyen un factor de corrupción extraordinaria. El Partido no puede aceptar, sin chocar con las masas, la disparidad de ingresos que existe actualmente. Debe combatir con vigor las concepciones parasitarias, surgidas de las condiciones de una explotación forzada de las masas trabajadoras. El éxito de esta lucha está ligado a la eliminación de las clases privilegiadas y al ejercicio de las responsabilidades políticas y de gestión por las propias masas trabajadoras. Este es el medio más justo y eficaz para evitar caer en la trampa de un seudoigualitarismo.

ESTRUCTURA Y ORIENTACION DE LA SOCIEDAD ARGELINA

7

En nuestro país, la estructura social fue determinada por el carácter que ella adquirió bajo la dominación imperialista. Este hecho, atrofió enormemente el desarrollo de las capas nacionales privilegiadas, en tanto que favoreció la proletarización y pauperización de la inmensa mayoría de la población.

8

Al cabo de 130 años de colonización, Argelia poseía sólo algunas industrias de cierta importancia y algunos cuadros superiores e intelectuales. Los núcleos burgueses más importantes estaban formados por los grandes comerciantes y, sobre todo, por los medianos y grandes propietarios de la tierra. En total, las capas burguesas propiamente dichas no excedían las 50.000 personas, o sea, menos de 1|40º de la población activa.

9

La pequeña burguesía, fuente potencial de elementos de ideología antisocialista ocupaba un lugar mucho más importante en la agricultura, en el comercio menor, en el artesanado, en los empleos técnicos e intelectuales subalternos, de oficina, etc. En total, alrededor de 1|8º de la población activa.

10

Sin embargo, para determinar la fuerza efectiva de estas capas burguesas y pequeñoburguesas, dentro de la dinámica de la lucha social, conviene tener siempre en cuenta no sólo su peso económico, sino igualmente su influencia ideológica, cultural y política, en un medio obrero - campesino muy desfavorecido a este respecto.

11

Desde la independencia, existe el peligro que aparezca una nueva clase social en formación acelerada, junto al instintivo empuje antisocialista de la burguesía burocrática que se forma en los aparatos de la administración, del Estado y de la economía, merced al sentimiento de fuerza que le confiere el ejercicio del poder.

12

Esta fuerza, por su ubicación en el aparato estatal y económico puede ser mucho más peligrosa para la evolución socialista y democrática de la Revolución que cualquier otra fuerza social actual del país. Esto se debe al hecho de que el Estado Argelino mantuvo las estructuras administrativas establecidas por el colonialismo, cuando estaba llamado a asumir, por el desarrollo histórico de la Revolución, un rol económico no concordante con esas estructuras administrativas. En efecto, las estructuras establecidas por el colonialismo, tenían por finalidad, encuadrar una economía liberal en la cual la función económica estaba librada a los propietarios de los medios de producción, a los empresarios y a los intelectuales con profesiones liberales.

13

En razón de que fue llevada a asumir un rol económico en el marco de las estructuras administrativas coloniales, la burocracia administrativa y económica, puede ser considerablemente más peligrosa para la evolución socialista y democrática de la Revolución, que cualquier otra fuerza social actual del país. Pues es a través de ella que puede trasmitirse tanto la influencia del imperialismo, como la de las capas burguesas nacionales, que tratan de contrarrestar la política socialista y hacerla desviar, en síntesis de sabotearla.

LA REVOLUCION SOCIALISTA

14

La dinámica global de la lucha social tal como se manifestó luego de la liberación, actúa en favor de una apertura socialista de la revolución. La abrumadora mayoría de la población campesina y obrera que vive en condiciones de extrema pobreza se inclina hacia la transformación radical de la sociedad colonial tradicional y apoya todas las medidas que en este sentido adopte el poder. Estas medidas, por otra parte, han sido aceleradas por el hecho de la brusca desaparición de la verdadera clase poseedora del país, representada por la población europea.

15

Es en la interacción de estas condiciones objetivas donde debe buscarse el origen del decreto de anulación de las transacciones, que expresó la decisión del poder de detener el crecimiento de las fuerzas hostiles al socialismo, impidiéndoles, de tal manera, acaparar el patrimonio nacional recuperado gracias a los sacrificios de los campesinos y los obreros durante la guerra de liberación nacional.

16

Debe igualmente buscarse en esta interacción de las condiciones objetivas, el origen del movimiento de los "comités de gestión", que constituyen una continuación de la Revolución a través de las medidas adoptadas por las autoridades político-militares de post - guerra. El movimiento, alentado e institucionalizado por el poder, desembocó en el actual sistema de la autogestión, principal característica en Argelia de la apertura al socialismo.

17

La autogestión expresa la voluntad de las clases trabajadoras del país de emerger a la escena político-económica y de constituir una fuerza dirigente. En el plano económico la autogestión ha planteado la necesidad de la ampliación de la reforma agraria y de las nacionalizaciones, tanto en la agricultura como en la industria, y de la reorganización del comercio exterior e interior, así como del sistema bancario vigente. En el plano político, plantea las relaciones recíprocas entre el Estado, el Partido, los sindicatos y las masas, dentro de una nueva óptica que implique el desarrollo constante del carácter democrático de todas estas instituciones en sus relaciones con las masas.

La democracia socialista indispensable debe manifestarse y concretizarse por la existencia, en la base, de verdaderos organismos democráticos de gestión económica, de verdaderos organismos populares de administración democrática de las comunas, de verdaderos sindicatos democráticos y de una administración eficaz, controlada por las masas.

18

Es en la autogestión donde se manifiesta y se manifestará el desarrollo ininterrumpido de la revolución nacional popular hacia la revolución socialista, planteando todos los problemas económicos y políticos que resultan de la transición del colonialismo a la emergencia de un estado abriendo la vía hacia el socialismo. En est proceso, el rol de los trabajadores urbanos junto al de los trabajadores, agrícolas del sector autogestionado va a ser cada vez más decisivo, porque las bases sociales del poder revolucionario no pueden ser otras que las masas trabajadoras aliadas al campesinado pobre del sector tradicional y a los elementos intelectuales revolucionarios.

19

La naturaleza del poder revolucionario, es la de ser defensora de las clases trabajadoras que constituyen sus bases sociales; es por esto que no puede dejar de chocar con las clases privilegiadas integradas en parte, por todos los que en algún grado, cuentan con la propiedad de los medios de producción y, por otra, la burguesía burocrática.

20

Frente a estas clases privilegiadas el poder revolucionario debe adoptar una política basada en la distinción entre la propiedad privada explotadora y la propiedad privada no explotadora.

21

El poder revolucionario no puede permitirse ninguna pausa en su lucha contra la propiedad privada explotadora tanto de la ciudad como del campo.

La subestimación de la base social de los elementos capitalistas que encuentran aliadas en el exterior del país, constituye un escollo para la consolidación de una política revolucionaria. Las masas trabajadoras, tanto de la ciudad como del campo, pueden vencer las difi-

cultades provocadas por la resistencia y el sabotaje de las fuerzas antisocialistas. El deber del Partido y del poder revolucionario es el señalarles el peligro de estas fuerzas, y movilizarlas contra ellas.

22

Con respecto a las clases pequeño burguesas del sector terciario y al campesinado medio, la política del poder revolucionario debe tender a neutralizarlas, mediante la adopción de una serie de medidas que, conteniendo el potencial desarrollo burgués de estas clases, no afecten de inmediato su situación ni la degraden. Por el contrario el deber del Partido será el de explicar a estas capas que la política del poder revolucionario tiende a terminar con la explotación que sufre por obra del gran capital comercial, bancario e industrial, aportando notables mejoras a su situación.

23

La transformación socialista de la campaña plantea problemas particulares.

Debe estar ligada a la consolidación y al dinamismo del sector agrícola socialista, a la adhesión voluntaria de los pequeños propietarios, a la gestión socialista. La peueña propiedad privada no explotadora debe ser respetada.

24

La lucha por el triunfo del socialismo no se desarrolla de una manera armoniosa. Sólo la acción conciente de las fuerzas sociales dirigentes y la propagación de las ideas socialistas pueden permitir la superación de las contradicciones económicas, sociales y políticas que resultan del bajo nivel de las fuerzas productivas del retraso de la conciencia social de los trabajadores, de las deformaciones burocráticas del aparato estatal, y de la débil implantación de los sindicatos y del Partido. Estos hechos objetivos necesitan de una lucha constante para el estrechamiento de los lazos con las masas trabajadoras y, para desenrraizar las mentalidades retrógradas forjadas por las condiciones de explotación del hombre por el hombre.

El parasitismo, la búsqueda de la ganancia ilícita y de las ventajas deben ser denunciadas y combatidas, y sus consecuencias francamente expuestas a las masas.

25

La necesidad de crear un pensamiento político social extraído de nuestros propios valores, nutridos de principios científicos y prevenido contra las erróneas actitudes de espíritu, nos hace comprender la importancia de una nueva concepción de la cultura.

26

La cultura argelina será nacional, revolucionaria y científica.

1) Su rol de cultura nacional consistirá, en primer lugar, devolver a la lengua árabe —expresión misma de los valores culturales de nuestro país—, su dignidad como lengua de civilización. Para ello se dedicará a reconstituir, a revalorizar y a hacer conocer el patrimonio nacional y su doble humanismo, clásico y moderado, a fin de reintroducirlos en la vida intelectual y en la sensibilidad popular. De tal modo combatirá el cosmopolitismo cultural y la impregnación occidental que contribuyeron a inculcar, en muchos argelinos, el desprecio por su lengua, y por sus valores nacionales.

2) En tanto que cultura revolucionaria contribuirá a la obra de emancipación del pueblo, que consiste en liquidar las secuencias del feudalismo, los mitos antisociales y los hábitos de espíritu retrógrados y conformistas. Ella no será ni una cultura de casta —cerrada al progreso— ni un lujo del espíritu. Popular y militante, esta cultura esclarecerá la lucha de las masas en el combate político y social bajo todas sus formas. Por su concepción de cultura activa al servicio de la sociedad, ayudará al desarrollo de la conciencia revolucionaria reflejando sin cesar las aspiraciones del pueblo, sus realidades, sus nuevas conquistas, así como todas las formas de sus tradiciones artísticas.

3) Como cultura científica en sus medios y en sus alcances, la cultura argelina deberá definirse en función de su carácter nacional, de su equipamiento técnico, del espíritu de investigación que la anima, y de su difusión metódica y generalizada a todos los niveles de la sociedad.

Estados Unidos... en BRASIL

El autor de esta nota, Róbinson Rojas, es un joven periodista chileno, agresivo y vehemente pero de una gran seriedad documental. Ha publicado recientemente un extenso libro-reportaje en donde revela la increíble realidad del Brasil posterior al derrocamiento de Goulart. Lo que sigue es precisamente un fragmento de dicho reportaje. Nuestros lectores no tendrán dificultad alguna en comparar algunos de los hechos mencionados por Rojas con lo que sucede en nuestro propio país. También en el Uruguay, es cosa sabida, actúa la AFL-CIO...

LA dictadura brasileña de Humberto Castelo Branco derribó a Goulart para quedarse muchos años. Y sus públicas conexiones con Washington, que mandó un asesor militar a los conspiradores de marzo (el general Andrew O'Meara) hace prever que se quedarán de verdad. Por ahora, está en el escritorio de Castelo Branco la Reforma de la Ley Electoral, que permite al actual mariscal quedarse en el poder hasta 1967. Junto a esa reforma, está la creación del Servicio Nacional de Informaciones, que controlará todos los medios de difusión de noticias de Brasil.

Pero, por ahora, la tarea más activa de los dictadores brasileños corresponde al encadenamiento de los obreros. Esta fase comenzó en la noche del 31 de marzo de 1964 con la famosa **Operación Gaiola** (1), inventada por el general Olimpio Mourao Filho, con cuenta en dólares de la Standard Oil, a través del Instituto Brasileño de Acción Democrática, y que desencadenó una persecución policial a los dirigentes sindicales, que todavía no se detiene.

LOS TEORICOS

Los "teóricos" de este encadenamiento de los obreros, son los civiles del "partido de la dictadura', la Unión Democrática Nacional (partido de Lacerda), que es la agrupación política del patronato arcaico, que considera la cuestión social como una cuestión de policía, y ve en el obrero un simple proveedor de fuerza de trabajo. El jefe de los teóricos es Eugenio Gudín, que en 1954 conspiró contra Getulio Vargas, cuyo sucesor, Cafe Filho, lo hizo ministro de Hacienda. Eugenio Gudin, como se descubrió más tarde, realizó una política de "apertura a los capitales extranjeros', porque **era funcionario a sueldo de la Electric Bond and Share y la Standard Oil.**

Hoy día, Gudin está junto a un Juárez Tavora en la dictadura, otro de los conspiradores contra Vargas en 1954, y que en esa época **pretendió vender todas las reservas de materiales radiactivos de Brasil a una empresa norteamericana.** Pocos años antes, había trabajado, como ministro de Agricultura, para la Esso Brasileira. Hoy día, como Ministro de Aviación, trabajó para que la Hanna Company se hiciera dueña de un puerto brasileño.

Pues bien, ésta es la gente que está dando paso libre a los agentes de los sindicatos norteamericanos, que han tomado el control de los congéneres brasileuos. Cabeza de serie es la CIOSL, que está substituyendo al Departamento de Estado. No lo digo yo: lo afirma el más eminente profesor universitario de Brasil en materia de trabajo: Evaristo de Moraes Filho, católico observante, **conservador pero brasileño.**

¿QUIEN MANDA?

Adolf Berle, ex diplomático norteamericano, señalaba que la AFL-CIO era el único sindicato reaccionario del mundo, porque, debido a que el nivel de salarios de los obreros norteamericanos depende del grado de explotación a que son sometidos los paíises subdesarrollados, estos sindicatos setán al lado de sus patrones, en contra del desarrollo de esos países. Por eso, la AFL-CIO y la ORIT reciben facilidades del gobierno norteamericano para que formen filiales en todo el mundo, a fin de anular la posibilidad de que los sindicatos de países subdesarrollados sean piezas en la lucha por la independencia económica.

Pues bien, la dictadura brasileña dio paso a estos agentes especiales de Estados Unidos que, en mayo de 1964, abrieron una oficina de "relaciones públicas" en Río de Janeiro. Su intervención ha sido tan descarada que la propia Federación Brasileña de Sindicatos Cristianos (única organización todavía no golpeada por la policía de la dictadura, pero impedida de legalizarse) envió una protesta a la Oficina Internacional del Trabajo en Ginebra, denunciando a los sindicatos norteamericanos de "influir en el Brasil **y de controlar todo el sistema sindical de nuestro país".** Por su parte, el eminente profesor brasileño Evaristo de Moraes Filho, especialista en asuntos laborales, adhirió a esta protesta, denunciando a la dictadura brasileña por **impedir la sindicalización brasileña debida a las presiones de los sindicatos norteamericanos.**

MUCHAS VISITAS

Sin embargo, eso no es todo, en diciembre llegó a Brasil, recibido con honores por la dictadura, el ciudadano norteamericano Richard T. Baurmann, que e sdirector para la América Latina de la **Federación Internacional de los Trabajadores Petroleros y Químicos.** Este hombre, que es "dirigente sindical" norteamericano, no se entrevistó con ningún obrero brasileño. No. Actuó a otro nivel.

Tenía citas, fijadas antes por la embajada norteamericana en Río de Janeiro, con el presidente de Petrobrás (monopolio estatal del petróleo brasileño, que pronto será vendido a los norteamericanos), con los directores del Consejo Nacional del Petróleo, y con el Ministro del Trabajo, el mismo que no permite la organización sindical, a menos que sea con el visto bueno y la "cooperación técnica' de la AFL-CIO o la ORIT.

Y este caballero no fue para protestar por la falta de libertad sindical en Brasil. Habló con el Ministro del Trabajo, "asuntos de mutuo interés".

La organización que dirige Baurmann tiene cincuenta filiales en todo el llamado "mundo occidental", y 97 sindicatos adheridos a su organización. Desde setiembre pasado, la Federación Internacional de los Trabajadores Petroleros y Químicos instaló una oficina en la calle Alcindo Guanabara 24, departamento 1705, en Río de Janeiro, para "coordinar sus actividades para Brasil".

En Caracas, Venezuela, ya anunciaron la instalación de otra oficina en marzo de este año, que "servirá de enlace para nuestro trabajo en toda América Latina". La central de esta organización está en Denver, Colorado, y su objetivo primordial es ayudar a la paralización de cualquier movimiento nacionalista en los sindicatos de obreros del petróleo de los yacimientos explotados por los Estados Unidos en el Medio Oriente y América Latina.

En estos momentos, los trabajadores brasileños soportan un estado de cosas caótico. Sus principales sindicatos permanecen intervenidos por los militares. Cualquier movimiento que hacen en defensa de sus dirigentes presos les significa de inmediato "la prisión preventiva", y eso dura meses, sin que ningún juzgado tenga la menor idea de la existencia de tales presos. Al mismo tiempo, los salarios han sido congelados, porque la dictadura asegura que "alzarlos" es inflacionista. Pero los precios de los artículos esenciales han subido en 90%.

Y la dictadura no revela estadísticas como éstas: que el porcentaje de incidencia de los salarios en el costo de los productos industriales brasileños es de sólo 9,8%, de modo que si los salarios se alzaran en un ciento por ciento, la incidencia en los costos sería solamente del 9,8%. Lo cual haría subir los precios muco menos de lo que suben ahora, sin alzar los salarios.

Pero quien revele estas estadísticas en cualquier reunión de obreros será calificado de "subversivo" y se le detendrá "preventivamente", porque la democracia militar brasileña no permite estas cossa, por "comunizantes".

---

(1) La "Operación Gaiola" significó la prisión inmediata "hasta que el Servicio Secreto lo estimara conveniente", de todos los líderes de todos los sindicatos y organizaciones políticas o de cualquier índole, considerados "izquierdistas".

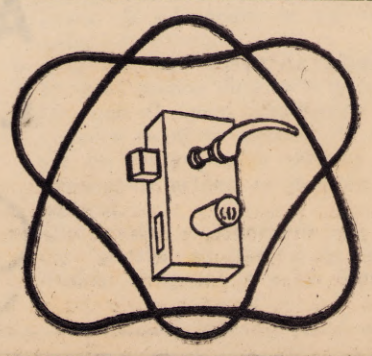

LA CASA DEL HERRAJE

SOC. LTDA.

IMPORTADORES

Constituyente 1763 Tel. 4 63 53

INTERIOR

RIVERA

Gobernantes de Pacotilla

• **"COMBATE", semanario publicado en Rivera por el Centro Socialista de aquella localidad, publicó en uno de sus últimos números el comentario que transcribimos a continuación.**

MUCHAS veces hemos destacado en Combate hechos y ejemplos, que demuestran que los partidos tradicionales, ya no tienen nada que hacer en nuestro país. Reconocemos que cuentan con una gran base popular. Recoocemos la habilidad de los dirigentes para cada cuatro años en fervorizar a las masas, que sin detenerse a meditar, se ha hahcen hinchas de una divisa u otra. Pero también reconocemos que a los dirigentes blancos y colorados, se les fue la mano. Han abusado demasiado. Tanto, que sólo la exagerada paciencia de nuestro pueblo, les ha librado de la "pateadura" que se merecen.

Veamos algunos ejemplos más. Los eventuales en el Concejo, hace 4 meses que no cobran, mientras los Concejales cobran "religiosamente" todos los meses, y alguno inclusive algunos meses adelantados. Y los obreros y empleados del Concejo aguantando firme. Mientras los dirigentes de ADEOM, que también cobran mensualmente, no se molestan para nada, y mantienen cordiales relaciones con el Concejo. **Y los obreros aguantando firmes.**

Con respecto al asunto de la carne, creemos que sólo en Rivera, pasa lo que está pasando. Después de mucho bochinche, declaraciones, aclaraciones, como siempre los platos rotos los paga el pueblo. La Junta desautoriza la suba de la carne, el Concejo anula el decreto que estipulaba el aumento. Después de una enconada lucha "los defensores de las clases populares decretaron que se bajara el precio de la carne (bajar, significa vender al precio anterior). Los héroes habían cumplido. Los permisarios, por su parte, democráticamente dijeron que todo estaba muy bien, que las autoridades departamentales eran muy buenas pero que ellos iban a seguir vendiendo la carne al precio que se les antojaba. Y así fue. En pocas horas demostraron lo que nosotros hace muco tiempo queremos demostrar: que cuando se trata de defender los intereses del pueblo, blancos y colorados no tienen ninguna autoridad.

Después de esto, nueva ola de declaraciones, aclaraciones y bla, bla, bla. Y la carne cara. Nos causó risa la declaración del Dr. Esteves. Causa risa, porque el Dr. ha tomado en farra el asunto de ser gobernante. Lo úniro serio para él, es el sueldo. El Dr. explica, o quiere explicar, que no se metió en el asunto de la carne, porque su hermano es permisario. Que la ley le prohibe, opinar sobre asuntos en que están interesados los parientes,. Pero a nosotros y al pueblo no nos importa que el Dr. opine o vote a favor o en contra de su hermano. El Dr. está en el Concejo para opinar o votar siempre a favor del pueblo. El Dr. debería manifestarse en el sentido de que si está de acuerdo con el precio actual de la carne o si se debe bajar ese precio. Como gobernante tiene obligación de manifestarse. Y no de escaparse por la tangente. Concluyendo por hoy, queremos expresar, que existe en nuestro pueblo, una seria preocupación por el futuro. Todo el mundo está de acuerdo que los actuales gobernantes, locales o nacionales no sirven para nada. A los votantes de los partidos tradicionales, sin embargo tenemos que decirles desde ahora, si el pue-blo no decide cambiar de una vez por todas, tendrá que "seguir" eligiendo a los mismos elementos que "gobiernan" ahora. Porque ellos serán los candidatos en 1966, puesto que ni el pueblo colorado ni el pueblo blanco tienen en realidad derecho a elegir verdaderamente a sus candidatos. Se imponen los "señorones" de esos Partidos, los ricachones.

Pese a la mentada democracia blanca y colorada. Es bueno que nuestro pueblo piense desde ahora: ¿para qué va a votar en 1966?

TREINTA Y TRES

"Lucha", las víboras y "el gordo"

★ **"No bastará un canalla, ni mil, para hacer que la mentira sea verdad", así contestan los compañeros de Treinta y Tres en su periódico LUCHA a los infundios que el "gordo" Saravia, un oligarca de notoriedad, propala a los cuatro vientos desde la radio que le pertenece...**

DICE un refrán muy antiguo que: "Cree el ladrón que todos son de su misma condición".

Como no somos canallas, no nos dejamos arrastrar por la calumnia. Son los canallas los que hacen de la calumnia y la mentira su arma de combate. Nosotros luchamos con la razón y las ideas, con ellas vamos por nuestro camino, respetando a quien nos respete y despreciando a quien llega a la más increíble bajeza social por ofendernos como el "gordo" Saravia.

La víbora se enrosca, se infla y esparce su veneno a su alrededor. Pero aunque es un reptil repugnante y se arrastra por el suelo para picar a los hombres, éstos, por elemental dignidad de la especie, no se ensucian las manos con las víboras.

Cuando la víbora se atraviesa en el camino de un ser humano, se le aplasta la cabeza con el pie y se continúa como si nada hubiera pasado, tal vez con un poco de alegría, porque esa alimaña no volverá a molestar más a la gente.

Con calumnias, no se puede negar una sola línea de las verdades sobre la Crisis Bancaria y el Banco de Treinta y Tres, que estampamos en nuestro número anterior. Sigue siendo verdad, lo del 40% en el interés de los préstamos, lo de la especulación con el dinero, lo de las financieras (MONDEGO S.A. la inventó el Banco de Treinta y Tres, no la inventamos nosotros), lo de las sociedades anónimas fantasmas, etc., etc., y sigue siendo verdad lo del "gordito bravo por radio".

Pero podemos agregar muchas cosas más, que tampoco se pueden desmentir con las rastreras invenciones de una mentalidad deforme. No sólo los bancos privados han especulado dinero, sino también, y en forma arto notoria, con las tierras y con el ganado. Crearon las ventas a plazos, con los famosos remates de cuotas, que permiten vender los terrenos por veinte o treinta veces su valor real; crearon los novillos de papel y el redescuento, con los que estafaron millones de pesos al Banco de la República. En todos estos lodos del negocio no muy limpio, se ensució la "honorabilidad' del "gordo" Saravia.

Y como en nuestra ética periodística, que no es, por cieto, ni parecida a la suya, no entra el meternos en la conducta privada de las porsonas por más miserables que sean. (Si es que se les puede llamar personas). No decimos una palabra de los manejos de su escribanía, ni de ciertas cuentas no muy claras a nombre de terceros en el Banco de Treinta y Tres.

No descendemos al suelo donde se arrastra la víbora, porque hacerlo, sería igualarnos con ella.

No nos creemos dueños de Treinta y Tres, porque no somos como el "gordo" Saravia, accionistas del Banco de la Radio, del Rotel, de la Sociedad Fomento, etc., pero sabemos que la inmensa mayoría del pueblo de nuestra ciudad sabe que tenemos razón en este asunto. Y con esa razón, y con verdades que unos pueden aceptar y otros no con todo derecho, vamos por nuestro camino; el que nosotros entendemos que es justo.

No alcanzará un canalla, ni mil, para hacer que la mentira sea verdad.

No bastará una mentir, ni mil, para que nos apartemos de nuestra ruta.

Nuevo Teléfono del Partido Socialista

A PARTIR DEL 4 DE JULIO, EN LUGAR DEL 8-27-82, SERA

98-37-82

AQUI EL PARTIDO

• CENTRO JUAN B. JUSTO

En el día de hoy viernes 9, a las 20 y 30 horas, los compañeros del Centro Juan B. Justo se reúnen en una de sus ya acostumbradas CENAS DE CAMARADERIA. La misma se lleva a cabo en el local del Centro, calle Pando 2966 esq. E. Martínez. Los compañeros dan a dicha cena especial significación, ya que además de estrechar más los vínculos que unen a los socialistas de la zona, servirá para acercar más compañeros a la lucha diaria.

Los compañeros del Centro Justo continan reuniéndose en Asamblea General todos los lunes, considerando los problemas y ponencias relacionados con el próximo Congreso Partidario.

La consideración de las demás actividades del Centro se efectúa los días miércoles a partir de las 20 y 30 horas, en las respectivas reuniones del Comité Directivo del Centro.

• AGRUPACION SOCIALISTA COMBUSTIBLE, ALCOHOL Y PORTLAND

(A.S.C.A.P.)

Los compañeros de la Agrupación ASCAP se reúnen todos los días viernes a las 20 horas en Casa del Pueblo, estando abocados en estos momentos a la consideración de las ponencias e Informe del Próximo Congreso Partidario. Finalizado dicho trabajo los compañeros se abocarán a un vasto Plas Organizativo y de Propaganda que pondrán en marcha en fecha próxima.

• CENTRO E. DE BUENO

Intensa actividad están desarrollando los compañeros del Centro De Bueno. La misma tiene como motivos principales la consideración y estudio de los Informes para el Congreso del Partido y las tareas de reconstrucción del Centro, dañado, como es del público conocimiento, por el atentado, que destruyó parte del mismo. Para solventar los gastos que los trabajos demandan, se han emitido Bonos de Ayuda.

El Directivo del Centro De Bueno se reúne todos los días viernes a partir de las 20 horas, siendo los días miércoles a la misma hora los fijados para las Asambleas Generales.

• CENTRO DE MERCEDES

Realizó Asamblea General el Centro Socialista de la ciudad de Mercedes. Designó el nuevo Comité Directivo, la nómina de cuyos integrantes acaba de ser recibida por el CEN.

• CENTRO MATTEOTTI

Los compañeros del Centro Matteotti se encuentran abocados a la planificación de un ciclo de Charlas sobre los temas que serán considerados en el próximo Congreso Partidario. A la vez se han comenzado trabajos de reorganización a efectos de dar mayor fortaleza a la acción partidaria en la zon.

Ls reuniones ordinarias del Comité Directivo del Centro se llevan a cabo los días sábados a partir de las 17 y 30 horas.

Solidaridad con los cañeros

La militancia del Centro hizo entrega en el campamento cañero, de importantes contribuciones de ropa, víveres, comestibles diversos y medicamentos.

Excarcelación de Send^i y Cros.

El Centro organizó una rifa de libros donados por compañeros, cuyo producido hasta la fecha alcanzó la suma de $ 462. Dicha cantidad ha sido entregada a los fines menciones.

Reorganización de los Núcleos de Trabajo.

En estos momentos a través de las secretarías de Organización y Gremial, se procede a reorganizar, promoviendo la reactivación de importantes núcleos de trabajo de la Zona Unión. Se invita a los cros. comprometidos para esta tarea a concurrir a las reuniones ordinarias del Comité Directivo, que se realizan **los sábados a las 18.30 horas.**

Cursillo de Capacitación

El mismo se inaugurará el **día martes 13 de junio, a las 20.30 horas,** en el local partidario, y versará sobre **Nociones Generales de Marxismo.** El mismo estará a cargo del cro. Dr. Korseniac. Se ruega a los cros. inscriptos **puntualidad,** ya que comenzarán a dicha hora y finalizarán a las 22. Los mismos continuarán todos los martes a la misma hora.

• CENTRO A. CARAMELLA

Todos los días lunes se reúne la Asamblea General de los compañeros del Centro Caramella; en las mismas se estudia y discuten los problemas relacionados con el Congreso Partidario a realizarse en fecha próxima. Las reuniones del Cté. Directivo del Centro se efectúan los días viernes a las 21 horas.

• JUVENTUDES SOCIALISTAS

Los distintos núcleos de las Juventudes Socialistas están abocados a intenos trabajos de propaganda, confección y fijación de murales relacionados con los problemas del Presupuesto para la Universidad, Cañeros, Santo Domingo y Vietnam.

• CENTRO BEBEL

Los compañeros afiliados y militantes del Centro Bebel consideran las distintas ponencias de los Centros y los Informes del CEN del Partido relacionados con el Congreso a realizarse los días 24, 25 y 26 de setiembre, en la Asamblea a realizarse el próximo miércoles 14 a las 20 horas en su local.

• BANCARIOS SOCIALISTAS

La Agrupación de Bancarios Socialistas está trabajando en forma activa en la organización de Plenarios Consultivos de dicho frente de trabajo, tanto en el interior de la República como en Montevideo.

• NUEVO TELEFONO

Recordamos a los compañeros el NUEVO TELEFONO DE CASA DEL PUEBLO: **98 37 82.**

• CENTRO DE PAYSANDU
Importante contribución

El Centro Socialista de Paysandú ha hecho llegar a la Caja Central del Partido una importante suma, correspondiente a la cobranza de la última campaña financiera.

• EXPULSION

El ciudadano Germán D'Elía envió al C.E.N. la renuncia a su afiliación al Partido Socialista.

El C.E.N., que ya estaba tratando la situación de dicho afiliado, resolvió, al recibir y considerar la nota de renuncia, rechazar ésta y expulsar a D'Elía del Partido.

PROFESIONALES

ESTUDIO JURIDICO LABORAL
Abogados:
ALBERTO CAYMARIS
JOSE DIAZ
Juan Carlos Gómez 1479, esc. 6
Tel. 9 41 56

RUBEN CAGGIANI
Abogado
25 de Mayo 535, 3er. Piso
Tel. 9 35 899

SAUL COGAN
Abogado
Estudio: Plaza Zabala 1419
Tel. 9 14 49

GUILLERMO BERNHARD
Contador
Plaza Zabala 1419 - Tel. 9 14 49

JOSE PEDRO CARDOSO
Médico
Agraciada 3438 - Tel. 9 49 61

RAUL DOLDAN AMARELLI
Abogado
Estudio:
Rincón 454, 3er. Piso, Esc. 322

JOSE KORSENIAK FUKS
Abogado
Mercedes 873, Piso 1º Esc. 12
Tel. 8 39 83

REMITIDO

Asociación de Bancarios del Uruguay

El gremio bancario y la opinión pública se han visto sorprendidos ante la publicación en la prensa, los días 6 y 7 del corriente, de un remitido firmado por el Sr. Horacio Panella (Secretario de Prensa de la Asociación Bancaria Argentina) y por las palabras pronunciad s por este mismo señor en Radio Carve el día 6, en el espacio de la Asociación de Empleados del Banco de la República.

La Asociación de Bancarios del Uruguay no desea dar más importancia de la que realmente tiene, a esta intromisión de una persona ajena a nuestro sindicato, que ni siquiera por una elemental razón ética, se abstiene en un país qe no es el suyo, de formular recomendaciones a los afiliados de nuestra gremial. Pero debe no obstante hacer algunas precisiones:

1—Los dirigentes de la Asociación de Bancarios del Uruguay han sido siempre electos por los afiliados en elecciones libres —hecho reconocido por todos los sectores del país— y por tanto la dirección de nuestro sindicato es la expresión de la voluntad de los mismos.

2—Para quien no conoce al Sr. Panella —y hacemos referencia solamente a él ya que en esta oportunidad, él es quien asume representación— alcanza con leer el aludido remitido y comprobar el grado de educación de que hace gala.

3—Una vez más ponen de manifiesto estos seudos dirigentes gremiales, que el único argumento que conocen es el ya gastado de acusar de comunistas a quienes honestamente actúan en la actividad sindical.

4—Que resulta sorprendente que, como "prueba al respeto al gran Pueblo Uruguayo y a los hermanos bancarios de este país...", se desaten en los más sucios agravios que ofenden, no a los compañeros nombrados, dirigentes bancarios uruguayos, sino a todo el gremio bancario que los eligió como sus representantes.

5—Que son nuestros deseos que en la Asociación Bancaria Argentina también se logre que los dirigentes sean elegidos —como en nuestra Asociación— mediante elecciones libres, aunque nos abstendremos de intervenir en la vida de otro sindicato.

6—Que es muy significativo, que la Asociación de Empleados del Banco de la República recurra a hombres de otro país para atacarnos. Hecho que se reitera en momentos en que todo el gremio se encuentra enfrentado a los fuertes grupos de intereses nacionales e internacionales, en procura de transformaciones sustanciales de la estructura bancaria y respaldado por toda la clase trabajadora uruguaya.

7—Que llamamos la atención acerca del hecho de que en momentos en que el gremio bancario se encuentra totalmente entregado a la tarea de buscar soluciones para los problemas nacionales, estos "gremialistas" se unan a los enemigos de los trabajadores tratando de distraer nuestra atención y pretendiendo que desatendamos los postulados de la Asamblea General de la Asociación de Bancarios del 11 de mayo ppdo.

Para finalizar declaramos que no hemos de dejarnos llevar al juego que pretenden estos señores.

Cumpliremos con la misión que el gremio nos ha encomendado y solamente a él daremos cuenta de nuestros actos.

Montevideo, 8 de julio de 1965.

EL CONSEJO CENTRAL

revista mensual

MONTHLY REVIEW
SELECCIONES EN CASTELLANO

MR

análisis e investigación política internacional

UNA PUBLICACION DE EDITORIAL PERSPECTIVAS S.R.L.
AV. PTE. ROQUE SAENZ PEÑA 760 - OF. 531 - BUENOS AIRES

cómo ensaya sus ataques el fln en vietnam, o guerra de precisión

ENFRENTARSE a una columna de tanques con armas de infantería o hacer frente, deliberadamente, a un batallón de élite en una batalla clásica de un día de duración, cuando el "otro" lado posee monopolio absoluto del poder aéreo, tal como hizo el ejército del FLN de Viet Nam del Sur en Binh Gia, requiere un tipo especial de moral. El ejército del FLN la tiene. El ejército de Saigón carece de ella.

¿Por qué? Esta fue una pregunta que me ocupé de responder detalladamente en mi segunda visita en un año a la zona del FLN. Durante varias semanas, viví y viajé con una unidad del ejército del FLN. Parte del tiempo lo pasé con la comandancia del regimiento, pero también pasé muchos días viviendo y comiendo con una escuadra de hombres de fila. Cuando pregunté al comandante del regimiento cuál era el secreto de la alta moral del ejército del FLN, lo resumió de la siguiente manera:

★ Un refrán vietnamita

Los comandantes y los hombres de tropa son campesinos, del mismo origen. Vivimos, estudiamos y combatimos juntos. Nos une nuestro odio al opresor, pero, sobre todo, existe completa democracia en nuestro ejército. Antes de cualquier batalla, todos sus aspectos son discutidos frente a toda la unidad que va a tomar parte en ella. Los hombres y los oficiales hablan sobre una base absolutamente igual. Con frecuencia, sólo después de una larga y compleja discusión es que se alcanza completa unidad. Una sola objeción a cualquier punto de cualquier fase de la acción, y la discusión continúa. Pero, una vez que se alcanza el acuerdo, las instrucciones son seguidas al pie de la letra. Después de cada batalla, tiene lugar una discusión similar, analizando cada fase, desde los primeros preparativos hasta la acción misma y sus resultados. De tales análisis extraemos las necesarias conclusiones para la próxima acción. Todo el mundo toma parte, de acuerdo con un refrán vietnamita que dice: "Tres idiotas equivalen a un solo sabio".

Yo tomé parte en una de esas discusiones. Los oficiales y los hombres de la compañía "B" a la cual pertenecía "mi" escuadra, se agruparon alrededor de la maqueta de un sistema triangular de fortines, rodeado por tres líneas de alambre de púas, luego un foso de metro y medio de profundidad y un muro de 1.80 de alto, reforzado con blocaos. Participé durante algunas horas en la discusión que se prolongó por varios días, porque cada acción es planificada minuciosamente.

El principal problema que se discutió cuando yo estaba fue si un solo blocao debía ser el punto focal del ataque, con ataques diversionistas sobre otros, o si por el contrario, debía atacarse a varios a la vez. Esto planteó la cuestión de la manera de aproximarse y detalles como el del ancho y la profundidad del foso en los puntos claves, la longitud de las escaleras a utilizar, etc. Tan pronto como un orador terminaba, señales con la mano indicaban que habían otros que deseaban contribuir a la discusión. El único signo de que alguien tuviera mayor autoridad dentro del grupo era el del comandante de la compañía dirigiendo el debate, así como el que los especialistas —en demoliciones, en alambres de púas, en atender el fuego de cobertura en ciertas fases— eran llamados para que dieran la opinión desde su punto de vista en caso de que una u otra variante fuese escogida. Todo esto se refería a una operación que habría de realizarse tal vez más de un mes más tarde.

★ La bandera roja de la revolución

En otra ocasión, observé un ataque simulado, pero muy realista, a un puesto que pronto sería atacado en verdad. Un modelo, de tamaño natural, del blocao clave que sería atacado había sido construido en la selva, varias filas de enredaderas espinosas simulaban el alambre de púas; además se construyó parte del foso y un modelo exacto del sistema interno de trincheras y puntos de defensa que partían del blocao hacia adentro. A una señal de silbato, varios tríos de colocadores de minas se arrastraron hacia adelante, cubiertos por fuego simulado de ametralladoras —logrado golpeando sobre latas vacías de leche condensada (las tropas del FLN nunca gastan una bala como no sea sobre el enemigo)— y colocaron sus largas y cilíndricas minas contra el "alambre de púas", clavaron una bandera roja para marcar el sitio y ramparon nuevamente hacia atrás. El mismo procedimiento fue utilizado para la segunda y la tercera filas de "alambre de púas", después que cada una de las anteriores era "destruida".

La última carga fue colocada contra la base del blocao e inmediatamente sonó una corneta y las tropas de asalto corrieron a través de la brecha utilizando los primeros un ingenioso puente-escalera de bambú —el arma clave del asalto clave. La parte de escalera está articulada a la parte puente y al ser lanzada a través del foso va a caer automáticamente contra la pared del blocao.

"Cada puente-escalera se construye específicamente para cada operación", explicó un oficial del estado mayor de la compañía; "están basadas en un exacto trabajo de reconocimiento, puesto que deben ser del ancho y altura requeridos". Son artificios muy livianos fáciles de transportar por tres y hasta por dos hombres. La rapidez y la destreza con que son lanzados contra las paredes y con que trepa la primera ola de tropas de choque ,tienen que ser vistas para ser creídas. En pocos segundos las tropas de choque se ditribuyen en abanico a través de las trincheras defensivas, en tanto que las armas pesadas son llevadas a las ruinas del blocao, mientras el ataque se desarrolla entonces alrededor de la principal posición defensiva dentro del puesto.

Esa clase de ejercicios es practicada una y otra vez durante varias semanas, hasta que cada movimiento se transforma en rutina. Después que cada fase ha sido complementada se realizan reuniones de resumen y recapitulación. En la primera, después de que el blocao había sido destruido, el comandante fue severamente criticado por muchos de sus hombres porque en los primeros informes había descuidado una posición de fuego y porque la disposición de las trincheras interiores no correspondía a la maqueta. (Tales pequeños errores, con frecuencia son hechos a propósito para chequear la vigilancia de la tropa y su iniciativa para adaptarse a situaciones cambiantes.) Las reuniones de recapitulación se realizan ante otras tropas, que aunque no están directamente involucradas en la operación, tienen entera libertad para criticarla, puesto que cosas como la pérdida de un segundo podría afectar su rol en futuras acciones.

A la hora del silencio

También pude observar en sus ejercicios a un pelotón de apoyo equipado con armas pesadas. Hubo el mismo realismo, la misma insistencia en la perfección de los movimientos y en el control al segundo del cambio de posiciones bajo fuego enemigo; en el montaje y desmontaje de armas y en el cambio de posición de las armas antiaéreas a medida que modelos de aviones, pendientes en los árboles, cambiaban la suya. La primera noche que pasé con "mi" escuadra —después de la cena con arroz y pescado salado—, la mayoría de sus miembros se juntaron con los del resto del pelotón para una discusión en la "Asociación Juvenil". Los seguí a lo largo de una estrecha vereda, en la negra noche selvática, en la cual escasamente se podía divisar alguna que otra estrella a través de la espesa cortina de follaje, hasta un pequeño claro en la selva. Allí se agacharon alrededor de pequeñas lámparas hechas con botellas y hablaron en voz baja. Les pregunté por qué no llevaban a cabo la conversación en las barracas de bambú. "Los demás camaradas necesitan descansar; esta reunión se está haciendo durante las horas de silencio, cuando están prohibidos los ruidos", me contestaron.

Pregunté qué estaban discutiendo. "Las dificultades que se nos presentan para "enganchar" al enemigo en estos días", fue la respuesta. "Los últimos que han venido no nos han permitido aplicar la táctica de barrer los puestos enemigos y aniquilar sus refuerzos". Ellos simplemente se llevan sus bajas y abandonan el territorio. Pero para ganar la guerra es preciso que liquidemos las fuerzas enemigas. Así, tendremos que perseguirlos hasta sus puestos y sus complejos de puestos más fuertes. Tendremos que mejorar nuestras tácticas, enfrentar nuevos problemas: la manera más rápida y correcta de colocar minas; asaltos más coordinados y exactitud al segundo. "La sección juvenil (a la cual pertenecen aproximadamente la mitad de los jóvenes de todas las unidades que visité) de otra compañía estaba estudiando cómo mejorar "la solidaridad y las relaciones mutuas entre los miembros de las compañías; cómo elevar la camaradería dentro de la unidad".

Los tres factores más importantes en la elevación del estpíritu combatiente de las tropas del FLN, según el comandante del regimiento, son: "Proporcionar un comando y una educación política correctas; asegurarse de que se presta la mayor atención al mejoramiento de la táctica y la técnica; prestar gran atención a la elevación constante del nivel material y cultural de las tropas, en todo: desde la comida hasta la poesía y la música".

(Traducción de T.P.)

Wilfred Burchett

De nuevo el aumento del boleto

EL 22 de diciembre de 1964, hace apenas 6 meses, se aprobó el aumento del boleto a $ 1.

El decreto del aumento contenía una serie de disposiciones que parecían hacer creer que el gobierno municipal estaba dispuesto a que en el futuro las cosas se hicieran en serio.

Como se dudaba acerca de cuál era el real número de boletos vendidos se obligaba en el art. 8º al Concejo Departamental a crear un serio mecanismo de contralor. Hasta ahora no se ha cumplido.

Por el art. 9º se obligaba a crear una contabilidad uniforme para las empresas. Hasta ahora no se ha cumplido.

Se integraba una comisión de 7 miembros, hasta con representación obrera y universitaria para estudiar en general el problema del transporte y sobre todo temas como, la Coordinación y el abono. Se disponía de 30 días para integrarla y de 180 para que informara. El 22 de julio se vencen todos los plazos. Aún no se ha integrado.

Por otro artículo se formaba una comisión que debía estudiar lo referente a AMDET con integración similar a la anterior y con plazos idénticos. Aún no se ha integrado.

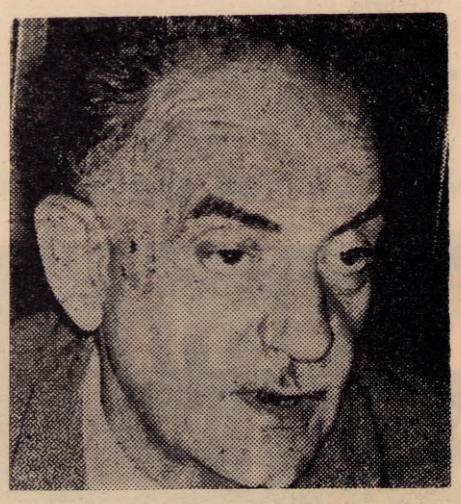

En el último artículo del decreto se obligaba a las empresas a tener el 85% de sus coches en servicio. No sabemos cómo ha funcionado esta disposición. En el mismo artículo se obliga a tener un coche en servicio nocturno por cada recorrido. Las infracciones se castigan con multas de $ 500. Sabemos que ese servicio no se presta en la forma que establece el decreto y sabemos también que no se ha aplicado una sola multa.

Por una resolución aparte, el mismo 22 de diciembre de 1964, se decidió encomendar a la Facultad de Ciencias Económicas el estudio de los costos del transporte y establecer para el pago de ese servicio una partida de $ 500.000 en el Presupuesto de la Junta. El 29 de diciembre se le comunicó al Concejo Departamental que debía reservar esa suma para el Presupuesto de la Junta, pero a la Facultad de Ciencias Económicas aún no se le ha comunicado.

Quiere decir que todo el adorno con que se decoró el aumento del boleto, como lo vaticináramos en repetidas ocasiones en la Junta no ha servido para nada, salvo, es claro, para burlarse de la ciudadanía.

Se debe afrontar pues una vez más, sin contralor, sin informes de comisión, sin coordinación, sin reorganización de A.M.D.E.T., sin costos, etc., etc., un nuevo aumento del boleto.

AMDET dice que con subsidio le cuesta $ 3.50, CUTCSA, en cambio, habla de $ 2.15.

Es probable que a fin de mes se inicie en la Junta el eestudio del nuevo aumento del boleto.

Será en régimen de adivinanza pues todo lo que se pensó en diciembre para hacer un estudio serio no se ha realizado.

No es difícil presagiar que pese a los costos de $ 3.50 y $ 2.15 el boleto se venda a $ 1.50 lo cual significará una nueva descarga sobre la población montevideana de 200 millones por año.

Hugo Prato