Galeotra Moreni Martínez

# PARTIDO SOCIALISTA

## XXI Congreso
(EXTRAORDINARIO)

## Unidad de Acción y Lucha

**El Socialismo y la Reforma Constitucional**
(Página 4)

## Vendaval sobre la O. E. A.
Escribe VIVIAN TRIAS
(Página 5)

**Los responsables de "nuestra" crisis**
Escribe GUILLERMO BERNHARD
(Página 6)

## Africa debe unirse
Por KWAME N'KRUMAH
(Página 7)

semanario socialista
el sol
295
marzo 11 (66)

# AQUI, EL PARTIDO

**ACTIVIDAD EN CENTROS Y AGRUPACIONES**

Durante la pasada y la presente semana, el trabajo de los diversos Centros y Agrupaciones Socialistas se ha dedicado casi exclusivamente a la preparación del 21º Congreso Extraordinario del Partido que, como ya se ha informado ampliamente, se llevará a cabo durante los días 11, 12 y 13 del corriente mes.

Las diferentes asambleas de los mismos se han reunido en repetidas oportunidades, y continúan reuniéndose, realizando un exhaustivo análisis de las ponencias e informes a considerarse en el transcurso del mencionado Congreso.

Tanto Montevideo como el interior del país se hallan, pues, preparados para este importante evento que a expresa solicitud del Centro Socialista de Minas, fuera convocado por el Comité Ejecutivo Nacional, y que comenzará el viernes 11 a las 19 horas, para considerar el siguiente Orden del Día:

1º) Informe Comisión de Poderes.
2º) Designación de la Mesa: 1 presidente, 2 vicepresidentes y 2 secretarios.
3º) Fijación de hora para la elección de miembros del C.E.N. y nombramiento de Comisión Especial Electoral, de acuerdo a la resolución del Comité Ejecutivo Nacional Ampliado de fecha 12-11-66.
4º) Línea política electoral:
a) Discusión General.
b) Designación de Comisión Redactora.
c) Discusión particular y votación del proyecto.

**CENTRO SOCIALISTA SAYAGO**

Los compañeros de este Centro se hallan abocados, además del estudio y discusión de los materiales del 21º Congreso Extraordinario, a los trabajos de reacondicionamiento del local partidario.

En fecha próxima se inaugurará el mismo con un gran acto político y de camaradería.

**AUDICIONES RADIALES DEL PARTIDO**

**MELO**

CW 53 - La Voz de Melo
Domingos - Hora 11 y 30

**FRAY BENTOS**

CW 52 - Radio Litoral
Jueves - Hora 20 y 30

CW 153 - Radio Rincón
Domingo - Hora 11 y 15

**FERNANDO GARAGORRY A CHILE**

Nuestro compañero Fernando Garagorry —actualmente miembro del Comité Ejecutivo— parte para Chile, donde, por razones de trabajo, se radicará nuevamente.

El Partido le ha entregado un nuevo mensaje al Partido Socialista de aquel país, donde oficialmente le proponemos una reunión conjunta, a fin de considerar aspectos importantes del socialismo revolucionario latinoamericano.

Le auguramos al compañero una feliz estadía en el hermano país y fecundos logros en su actividad como militante socialista y como docente. Y pronto retorno...

**CENTRO PABLO IGLESIAS**

Cita para el día miércoles 16 a las 21 horas.

ORDEN DEL DIA

Informe de los delegados al XXI Congreso partidario.

**Secretaría.**

## Hacia un gran Congreso Socialista

Hoy se inicia en Casa del Pueblo, el XXI Congreso Extraordinario de nuestro Partido, que concretará la línea político-electoral de nuestra organización.

Con una democracia interna tan ejemplar como incomparable (nadie llama periódicamente a sus bases para definir líneas generales o concretar éstas), nuestro Partido se dispone definir claramente su táctica electoral.

Sea cual sea el resultado, el análisis de este aspecto se hará en el marco más amplio de la unidad de acción, táctica realmente unitaria que planteamos como forma de gestar auténticamente el Frente Político de la Revolución Nacional, instrumento unificador de las clases populares y sus expresiones políticas, que conjugará la Unidad con la Revolución. Porque, como lo hemos repetido, no hay unidad sin línea revolucionaria ni Revolución Nacional camino al Socialismo, sin Unidad de las clases populares encabezadas por la clase obrera y su Partido.

Saludamos fervorosamente a nuestros camaradas que, con firmeza ejemplar, han demostrado como es posible combinar la acción pública —desde el Partido y los frentes de masa—, con el desarrollo organizativo y la discusión y elaboración políticas.

Los falsos augures de nuestro Partido —los reaccionarios de siempre y los nuevos reaccionarios—, tendrán que ir revisando sus teorizaciones, porque los hechos de una lucha y crecimiento socialista ascendentes, destrozan sus fallidos cálculos políticos. Y los seguirán destrozando.

## Distribución para el "desarrollo"

**Se anuncia que en estos días el gobierno procederá a distribuir los recursos votados en la última Rendición de Cuenta para realizar obras "capaces de posibilitar el desarrollo económico".**

**En primer término conviene tener presente que esos recursos se financiarían con la emisión de una deuda pública por 500 millones de pesos, lo que da a dicho "Fondo" el carácter de una especie de entelequia, que sirve para que los gobernantes se sientan sactisfechos con un avance "manuscrito" con una "escrituración contable", a favor del plan de desarrollo.**

**Pero, además, si se quisiera entrar verdaderamente en la etapa ejecutiva del desarrollismo que el gobierno levanta como bandera ,política ¿no están ya perfectamente definidos los caminos?**

**Las medidas "capaces de posibilitar el desarrollo económico" tienen que surgir de la aplicación de la téenica a una línea de transformación económica que, para traducirse en incremento de la riqueza y en progreso social, debe ineludiblemente, tocar a fondo la propiedad de los medios de producción.**

**En nuestro país el desarrollo auténtico, que significa multiplicación de riqueza, distribución con justicia y liberación nacional de la expoliación imperialista, requiere encarar el factor esencialmente condicionante de la vida nacional: la tenencia y la explotación de la tierra.**

**¿Puede el régimen que gobierna, representante del latifundio, impulsar las obras "capaces de posibilitar, el desarrolo nacional"?**

**En último término el problema se dilucida en el tererno político, en el terreno de la lucha por el poder, que hoy está en manos de una oligarquía que lo usa para su propio enriquecimiento y que en un mañana no lejano pasará a manos de un movimiento político de las clases populares, el que realizará la Revolución Nacional y encaminará al Uruguay hacia la meta a la que va hoy el mundo: la organización socialista de la economía y de la vida.**


LA CASA DEL HERRAJE
SOC. LTDA.

**IMPORTADORES**

**Constituyente 1763** **Tel. 4 63 53**


# Por un Nuevo Uruguay

LUCHE JUNTO AL

# Partido Socialista 90

Director:
Reynaldo Gargano

Administrador:
Javier E. Guridi

Red. y Administración.
Soriano 1218 Teléf. 98.37.82

Viernes 11 de marzo de 1966
2ª época - Nº 295 - Precio $ 1

EDITORIAL

# OPERACION MENTIRA

Faltan siete meses y medio para las elecciones. Mientras los blancos apuestan todo al control del aparato burocrático para sobornar al pueblo y "ganar las elecciones", los colorados se han lanzado de lleno a pescar incautos con la Reforma Constitucional. Mientras desde el gobierno la mayoría "nacionalista" sólo consigue acuerdos para golpear al movimiento obrero y proseguir sin pausas su política económica de defensa del latifundio y de los intereses del capital nacional y extranjero, la "oposición colorada" ha logrado ponerse mayoritariamente de acuerdo en un texto reformista, en el que por supuesto todo se reduce a propiciar pequeños cambios institucionales, modificando parcialmente y en pequeña medida el número de directores de algunos Entes Autónomos, pero manteniendo intocados los grandes problemas estructurales del país, y sustancialmente aquello de que la propiedad es un sagrado inviolable.

Se puede afirmar, a esta altura del proceso histórico de nuestro país, que el Partido Nacional y el Partido Colorado, responden —pese a todas sus contradicciones internas— políticamente a los intereses de las mismas clases sociales que conforman lo que hemos denominado la oligarquía nacional, y tienen un entre sí un pacto tácito: mantener incambiada la estructura económica y social de este régimen. Pacto tácito que se vuelve militante, claro, cuando la crisis vive sus ciclos más agudos, cuando la lucha de clases enfrenta a explotados y explotadores. Y los ejemplos sobran. En los últimos tres meses del año 1965, la clase obrera, los trabajadores de todo el país, vieron violentamente reprimidas sus organizaciones sindicales, sus dirigentes conocieron la cárcel, sus reivindicaciones fueron ignoradas. La iniciativa de la represión partió del a mayoría del Consejo de Gobierno, pero la "oposición", que es mayoría en el Poder Legislativo, confirmó, por medio de la omisión, esa política represiva. Esto es una verdad histórica, pese a todas las declaraciones, los discursos los ríos de tinta que se puedan hacer correr. Verdad histórica cercana, próxima, tan próxima que sólo tiene tres meses de vida histórica y sus consecuencias aún siguen operando entre los trabajadores del Estado.

Pero en medio del escándalo pre-electoral muchas cosas se olvidan ex profeso. Es conveniente refrescar la memoria de los sectores populares, especialmente de aquellos que han sufrido más duramente las consecuencias de esta crisis de fondo que vive el país, y del a cual es responsable la clase social que controla la dirección política de los dos partidos mal denominados "tradicionales".

Ambos son responsables de la pentración imperialista en el país, y aquí están los ejemplos: 1º) los frigoríficos extranjeros estafaron al país durante decenas de años, robando descaradamente al erario público. Durante todos esos años hubo gobiernos colorados, pero también hubo coparticipación del poder político por parte de los blancos. En ese período hubo Ministros blancos y todo siguió igual. Los frigoríficos extranjeros fueron parcialmente expropiados para ensayar con algunos de ellos una experiencia neo-capitalista. Esto ocurrió no por voluntad de blancos y colorados, sino por una presión popular enorme. A pocos años de adoptada la medida parcial de expropiación —que en realidad no fue tal—, los mismos personeros del trust imperialista de la carne se han reinstalado en la industria frigorífica y se han convertido, a través de plantas piratas, en los mayores exportadores de carne. Ahora gobiernan los blancos.

2º) Los grandes monopolios que controlan la comercialización de los cereales y las lanas, lease Bunge y Born, Staudt, etc., se instalaron en el Uruguay bajo gobiernos colorados. Sus negociados han sido denunciados y probados infinidad de veces. Hoy continúan —como ayer—, expoliendo a los pequeños y medianos productores y al pueblo consumidor. Antes el Poder estaba en manos coloradas, hoy "gobiernan" los blancos.

3º) A pesar de que en el Uruguay el monopolio de la refinación y comercialización del petróleo lo tienen Ancap, un gobierno de blancos y colorados, desde 1938, ha firmado contratos con los grandes monopolios internacionales —léase Standar Oil, Shell, etcétera— que violan descaradamente la ley orgánica del Ente Estatal. Primero gobernaron el Ente y el Poder los colorados hoy las mayorías están en manos de los blancos. Los convenios petroleros siguen tan campantes y el imperialismo continúa haciendo, a expensas de la economía nacional, suculentas ganancias.

4º) El país se afilió al F.M.I. bajo un gobierno colorado y fue un Ministro de Hacienda de la 15, Arroyo Torres quien firmó el primer decreto que ajustaba el mecanismo de las importaciones y exportaciones a la receta del Fondo. Todos conocen el pelo político de Azzini, de Martins, de Dardo Ortiz, para mencionar solo tres de los cuatro Ministros de Hacienda que ha tenido el país en los últimos siete años, y nadie ignora en que forma han "cooperado" con el F.M.I.

5º) En 1952 se adoptaron Medidas de Seguridad contra el movimiento obrero; en esa oportundiad hubo sindicatos intervenidos, dirigentes presos. Gobernaban los colorados, y los blancos hacían la oposición que hoy hacen los colorados.

6º) Desde 1908 a 1959 los colorados ejercieron el Poder. En el mismo período los blancos coparticiparon del mismo. De 1959 al presente gobierno los blancos. En estos cincuenta y ocho años el latifundio ha PERMANECIDO INTOCADO. EN LOS ULTIMOS AÑOS EN LUGAR DE RETROCEDER HA AVANZADO EN SU CONTROL DE LA PROPIEDAD DE LA TIERRA LABORABLE. Mientras tanto los proyectos de expropiación de tierras para los cañeros duermen un sueño eterno en las carpetas parlamentarias.

Y podríamos seguir. Basta solo con esto, que es lo más grueso pero también lo más importante. Es una respuesta contundente para aquellos que nos señalan cuando decimos "que son iguales", y que nos dicen que ignoramos que "unos son peores que otros", o que "unos son enemigos mientras otros no".

Blancos y Colorados son desde el punto de vista de clase una unidad. Para controlar a las masas populares recurren al "democrático" juego de atacarse mutuamente aspectos no esenciales de sus conductas.

Es un juego viejo. Pero hasta ahora eficaz. Durante mucho tiempo la eficacia estuvo dada por la ausencia de grandes problemas económicos y sociales. Hoy la crisis, con su presencia dura y fría les impone la necesidad de comportarse de otra manera. Los que circunstancialmente ejercen el Poder no titubean en descargar la violencia sobre los trabajadores. Los que ahora son "opositores" saben que no pueden atacar a fondo al gobierno porque en definitiva se atacan ellos mismos. Por eso toleran las Medidas de Seguridad y como arma política para conseguir el Poder levantan la bandera del a Reforma Constitucional.

Es posible que ante las urgencias de clase lleguen a unirse, como ya lo pide Heber en nombre de los blancos, para presentar un único proyecto reformista. Se concretarán algunas pequeñas modificaciones de forma y se intaurará algún mecanismo más eficaz para golpear al pueblo e impedirle expresarse, cambiarán algo —superficial e intrascendente— para que todo siga como está.

Para engañar otra vez a las masas recurrirán nuevamente al soborno y a la presión que todos lo medio de difusión puedan ejercer para enajenar aún más a los explotados y "convencerlos" de que voten otra vez por los explotadores.

Asistiremos en los próximos siete meses a una nueva y vigorosa "operación mentira".

Tarea de revolucionarios es esclarecer la conciencia de los trabajadores y no entrar en el corral de ramas reformista que han instalado los enemigos. Por el contrario, hoy más que nunca debemos, desde las organizaciones sindicales llevar adelante el Plan de lucha de la C.N.T., que es llevar adelante la lucha de clases, y aprovechar la campaña pre-electoral, sin falsas ilusiones, para por medio de la agitación ganar a los trabajadores para el campo de la Revolución Nacional y Social.

## ¿En qué quedó la Canasta Familiar?

Al mismo tiempo que se descargaban contra el movimiento obrero las medidas de seguridad, la mayoría gobernante, con Beltrán a la cabeza, hacía gran alharaca con el proyecto gubernamental de crear "la canasta familiar", garantizando precios bajos y estables para los productos de primera necesidad.

Llegó el fin del año 1965 y de la famosa "canasta" sólo se acordó Madelón. Pero ella se refería a la que juega a los naipes en sus ratos de ocio que vive en el Country Club de Punta del Este.

En enero, la Facultad de Ciencias Económicas dio a conocer que durante un año el costo de vida había aumentado en 106%. Y la "canasta" tan campante.

No debemos alarmarnos. Pronto conoceremos de la diligencia del nuevo subsecretario de Industrias, amigo del Ministro Ubillos, y gran estanciero de Soriano, que viene de sus estancias enormemente preocupado por las dificultades que vive el pueblo consumidor, y que, sin duda, podrá, con la natural versación que le da su experiencia de latifundista, poner freno a la especulación, rebajar el precio de la carne —aunque pierda algunos cientos de miles de pesos en sus negocios—, y encarcelar a los grandes acaparadores, aunque la mayoría de ellos, además de ser lo que son, sean, a su vez, grandes estancieros.

Es necesario no perder la cabeza. Este año el costo de vida sólo aumentará en un 100%, lo que en realidad es bastante menos que el 106% del año 1965. En todo caso, como dijo Beltrán, el gobierno no tiene la culpa de que el Jefe de familia no lleve todo su sueldo a la casa.

Es claro que los rostros de piedra gubernamentales no se incomodarán mucho, porque allí los ingresos personales andan muy por encima del nivel común. Los que sí debemos preocuparnos somos aquellos que tenemos un ingreso fijo, permanentemente deteriorado por la infernal carestía. Preocuparnos y unirnos para desalojar del poder a esta oligarquía brutal, insensible a todo lo que no sea su insaciable afán de lucro.

## En la línea del F. M. I.

La prensa del día de ayer anunciaba, con grandes titulares, que el nuevo Presidente del Consejo Nacional de Gobierno, Alberto Heber, plantearía, luego de una detallada exposición, la eliminación total de los subsidios a los productos de primera necesidad.

La misma prensa informa que "esta medida responde a parte de las tratativas que se han llevado a cabo con el Fondo Monetario Internacional".

Es necesario recordar que, actualmente varios productos —entre ellos la leche y el azúcar— son subsidiados para impedir que aumenten más allá de sus actuales astronómicos precios.

Heber, el mentado Titito, que el primero de marzo blandió amenazador el puño contra el movimiento obrero, y que declarara a "Epoca" que él no era un cipayo, ha tomado la iniciativa de cumplir con una de las exigencias claves del F.M.I., liquidar todo tipo de subsidios que abaraten los artículos de primera necesidad, porque éstos "distorsionan el mercado".

Ha empezado bien el año, Heber. Si tal política es aprobada, asistiremos a un brutal encarecimiento de productos fundamentales como la leche, cuyos principales consumidores son los niños y los ancianos. El consumo de este producto ha descendido en decenas de millones de litros en los últimos años. Heber y su "progresista" grupo político han empezado a cumplir. Si empiezan así, nadie puede saber en qué terminarán. Por ahora tienen, además de esta preocupación, la de traer al comando de la Región Militar Nº 1 al Gral. Mario Aguerrondo, conocido fascista ex Jefe de Policía. Los indicios señalan que la táctica del líder "nacionalista" tiene dos puntos: menos comida y más palos. Deben tener mucho cuidado con lo que hacen. Los trabajadores también saben defenderse y pasar al ataque.

# EL PARTIDO SOCIALISTA Y LA REFORMA CONSTITUCIONAL

La cuestión de la Reforma Constitucional, agitada una vez más en las luchas políticas del Uruguay, plantea al examen y a la definición del Partido Socialista, en las condiciones actuales del país, aspectos diversos que conviene considerar en particular, para una mejor comprensión de las posiciones que se adoptan ante el problema. Estos aspectos son:

1º) Significado político del planteo reformista de los grupos blancos y colorados.

2º) Carácter del contenido fundamental de los proyectos de dichos grupos.

3º) Conveniencia o inconveniencia de que el movimiento obrero intervenga en la campaña reformista con un proyecto propio.

**1º) SIGNIFICADO POLITICO DEL PLANTEO REFORMISTA DE LOS GRUPOS BLANCOS Y COLORADOS**

Los proyectos surgidos en campo blanco y en campo colorado, colocan en el primer plano de la agitación y de la polémica el problema del Poder Ejecutivo unipersonal o pluripersonal, como si los males que abruman al país se debiesen a la forma exterior del órgano que ejerce el gobierno y no, como en realidad se deben, a los grupos políticos que detentan el poder y a los intereses de clase que representan.

Pretende ocultar, con los defectos y fallas de la Consttiución, los verdaderos motivos de la profunda crisis que afecta al país

Al presentar la Reforma Constitucional como recurso salvador, como camino necesario para superar la crisis e impulsar el desarrollo del país, pretenden tender una cortina de humo sobre las responsabilidades y las culpas de las clases gobernantes, intentan confudir al pueblo y hacerlo creer que los males que sufre y que están comprometiendo la vida misma de la Nación como tal, no se han producido porque los gobernantes actúan como representantes de los intereses de la poderosa minoría propietaria de los medios de producción y de las riquezas del país, y del imperialismo que succiona nuestra riqueza y nos somete politicamente. Quieren que el pueblo se confunda, no vea esa realidad, y crea que todo lo que está cayendo sobre sus espaldas, tiene su origen en una mala constitución que "no deja gobernar", y a la que hay que cambiar por una nueva, que marcará el comienzo del progreso y la felicidad pública.

Cuando el PARTIDO SOCIALISTA URUGUAYO hace estas afirmaciones no la mueve el menor propósito de defender al régimen colegiado vigente, producto de uno de los tantos "acuerdos" de los Partidos tradicionales para resolver conflictos internos y repartirse la Administración pública, máxime si recordamos que fuimos uno de los pocos Partidos que se le opusieron en 1951, pero cumple con su deber de denunciar —en este primer aspecto— lo que tiene de engañosa maniobra política el planteamiento reformista en los grupos colorados y blancos, y señalar lo que en último término nadie puede negar con sinceridad: si los grupos políticos que ejercen el poder no fuesen lo que son, es decir, defensores del régimen capitalista contra los intereses de las clases populares, si fuesen lo que no son y actuaran en el gobierno como la expresión coherente de las necesidades del pueblo, los problemas de la crisis se abordarían y se resolverían con colegiado o con presidente.

**2º) CARACTER DEL CONTENIDO FUNDAMENTAL DE LOS PROYECTOS DE LOS GRUPOS BLANCOS Y COLORADOS**

Es necesario señalar públicamente que en los proyectos de reforma, de origen blanco o colorado, figuran disposiciones que traducen el objetivo de reforzar el poder político actualmente en manos de la clase poseedora de las riquezas del país y cerrar el paso a los movimientos populares y a las organizaciones de la clase obrera.

El hecho de que se introduzcan en los proyectos algunas mejoras de técnica constitucional meros "progresos manuscritos"— no invalida el carácter de un intento reformista, que aparece en momentos en que frente a la gravedad creciente de la crisis, se levanta y se intensifica la rebeldía y la acción organizada de los trabajadores y de las clases populares. En esta situación las reformas tienden a constituir un gobierno "fuerte" y a crear mecanismos constitucionales limitativos de la acción política de la clase obrera, tienen en una esfera más amplia y permanente, el mismo significado de las Medidas de Seguridad y de la medidas económicas recientemente aplicadas, es decir, restricción de libertades y derechos para aplicar, en connivencia con el imperialismo, una política que enriquece a los menos y empobrece a los más.

Es muy significativo, como índice claro de un enfrentamiento que se agudiza, que grupos dirigentes del tradicionalismo proyectan restricciones a la acción organizada de los movimientos obreros y populares, limitándola por ejemplo en las posibilidades de acceso de los sectores políticos de la clase obrera a los órganos legislativos nacionales y comunales, limitación asimismo de la acción que estos sectores pudieran desarrollar para enfrentar la legislación antipopular, la que podría quedar sancionada automáticamente transcurrido cierto tiempo —el mecanismo de considerar aprobadas determinadas leyes, luego de transcurrido el plazo establecido, tiende a aprovecharse de la omisión permanente en que viven los legisladores del tradicionalismo, que utilizan el parlamento como una fuente de ingresos personales que les permite vivir sin trabajar—, a lo que hay que agregar el anuncio —por ahora, por parte sólo de los blancos, pero que puede convertirse muy bien, en común a blancos y colorados en base al "acuerdo" que los dos grupos proclamen y anhelan— de que se intente la discriminación ideológica en la actividad docente y en la Administración Pública, la limitación del derecho de huelga, la reglamentación sindical, etc.

Estos aspectos, señalados sintéticamente, obligan al PARTIDO SOCIALISTA URUGUAYO a alertar al pueblo para que no se deje trampear por la campaña reformista que lleva en su seno tan decididos intentos de coartar las libertades, negándoles la firma y el voto afirmativo.

**3º) CONVENIENCIA O INCONVENIENCIA DE QUE EL MOVIMIENTO OBRERO INTERVENGA EN LA CAMPAÑA REFORMISTA CON SU PROPIO PROYECTO.**

EL PARTIDO SOCIALISTA considera que no es conveniente para los altos intereses de la clase obrera y de las clases populares y en especial para su acción unitaria el lanzamiento de la Reforma Constitucional como bandera fundamental de acción política de izquierda a través de un proyecto promovido por una parte de las organizaciones sindicales.

Este punto de vista fue sostenido por la delegación de nuestro Partido en la Mesa por la Unidad del Pueblo. Ante el hecho consumado del levantamiento unilateral y sin discusión previa, de la bandera reformista por uno de los grupos integrantes de dicho organismo —el Fidel— nuestra delegación puntualizó los obstáculos que tal actitud creaba a la tarea Unitaria. Sintéticamente expresados fueron los siguientes:

a) Divide a las fuerzas de la izquierda en un problema importante de táctica política en momentos en que esas fuerzas intentan una acción programática.

b) Plantea una innecesaria e inconveniente discrepancia sobre acción gremial y política en el seno del movimiento obrero sindicalmente organizado, con lo que dificulta también en este terreno la unidad del pueblo.

c) Absorve las energías fudamentalas de la lucha obrera para la intensa tarea que requiere la campaña para la reforma constitucional, en primer término la recolección de cerca de 200.000 firmas.

Con ello, inevitablemente, resta apoyo a la lucha por los postulados específicos proclamados por la Convención Nacional de Trabajadores y el Congreso del Pueblo, cuyos planes de acción para el presente año se verán seriamente comprometidos en su realización, por la división de objetivos que plantea la reforma.

d) Embarca, quiérase o no, a una parte del movimiento obrero en el juego diversionista planteado por los colorados y blancos en una lucha artificial entre colegiado y presidencia. A este respecto y como ejemplo, es conveniente subrayar que en el momento en que se hizo conocer la primera sugerencia en lo relativo al proyecto de algunos sindicatos, la información daba como fórmula del Poder Ejecutivo un colegiado con representación proporcional. Ahora sin ninguna clase de consideraciones —por lo menos pública— el proyecto definitivo es presidencialista. Esto prueba que se quiere canalizar el anticolegialismo de parte de la población, sin esclarecer la conciencia popular de que los problemas del país no residen en la forma del poder ejecutivo. Finalmente el lanzamiento por parte de algunas organizaciones obreras de un proyecto de reforma constitucional en el que se proponen medidas de tipo progresista puede generar en algunos sectores la ilusión de que las reformas estructurales se conseguirán por medio de una reforma constitucional. Es necesario recordar como una cuestión de principio para los marxistas, que los cambios económicos y sociales se concretan primero en la realidad y luego se institucionalizan. No vale contra esto el argumento de que por medio de la agitación de una reforma se pueda llegar al pueblo con los problemas El pueblo trabajador tiene sus organizaciones de clase, ha creado el Congreso del Pueblo, y la Convención Nacional de Trabajadores y ha elaborado sus programas de lucha. Es a través de estos organismos y apoyando ese plan de lucha que se llega al pueblo. La cnciencia se adquiere en el desarrollo de la lucha de clases, y la lucha de clases obvio es señalarlo, no pasa para los trabajadores a través de la reforma constitucional. Preparar al pueblo y organizarlo políticamente bajo el programa de liberación nacional y social es lo impostergable. Sólo el desarrollo de sus luchas creará las condiciones adecuadas para ello.

EL PARTIDO SOCIALISTA URUGUAYO, entendió antes y lo entiende ahora, que la tarea más importante es la de unir a la clase obrera y a las clases populares en una trascendente acción común. Esa tarea unitaria tiene que proseguir, a pesar de todo, y debe realizarse en torno a transformaciones profundas como las que definió el Congreso del Pueblo. La unidad es el centro de nuestros esfuerzos. EL PARTIDO SOCIALISTA hace un fervoroso llamado a todas las fuerzas políticas progresistas y a las organizaciones populares para que estos escollos no imposibiliten la unidad de acción del pueblo, y reafirma su decidida actitud en pro de la concreción de ese postulado fundamental para el futuro de nuestro País.

UNIDAD DE ACCION Y LUCHA IDEOLOGICA. VENCEREMOS.

Montevideo, 8 de marzo de 1966.

**Comité Ejecutivo Nacional del Partido Socialista.**


## La Crisis del Dólar y la Política Norteamericana

**LA GUERRA DEL ORO Y LA DIPLOMACIA**

POR

## Vivián Trías

Acaba de aparecer este formidable documento sobre la realidad actual del Imperio Norteamericano, en un volumen de 380 páginas.

**SOLICITELO EN LAS LIBRERIAS O EN SORIANO 1218**

**TELEFONO: 98 37 82**

# ¿Vendaval sobre la O.E.A.?

Escribe VIVIAN TRIAS

La política del imperialismo en América Latina atraviesa por una etapa de transición, aunque esta misma, la transición, está al fin de la calle.

La Alianza para el Progreso es, ya, una anticuada reliquia, una pieza en la antesala de los museos. El propio y portorriqueño Teodoro Moscoso, que otrora fue el hombre elegido por el Presidente Kennedy para impulsar a la ALPRO, le ha dado el puntillazo final a su responso. En la última entrega de la revista "Panorama", ha publicado un artículo desbordante de rencorosa amargura, cuyo título es de una expresividad cortante; "¿Se acuerdan de la revolución".

Es claro que el desfallecimiento de la Alianza, no significa el vacío político, la ausencia de una política imperialista al sur del Río Bravo. Tanto más, que el imperiaslismo no puede renunciar a la explotación y usufructo de la zona de influencia más importante del sistema.

Mr. Thomas Mann fue el encargado, por el Presidente Johnson, de enterrar la ALPRO y sustituirla. En su famoso discurso en la Universidad de "Notre Dame" ennumeró las bases de la nueva orientación. Pero más que en la doctrina, la mano de Mann, se percibió en los hechos. Gorilazo en el Brasil, Gorilazo en Bolivia, etc. fueron hitos de su gestión.

Finalmente, la intervención en Santo Domingo y la tesis anunciada desde la Casa Blanca en tan dramáticos días, culminaron el proceso que condujo de una política a la otra. La nueva Doctrina Johnson es la versión moderna del big stick, aun en desarrollo, aun no plenamente dibujada, aun vacilante en ciertos aspectos, pero ya inequívoca en su significación real para nuestro pueblos.

**DOLARES Y DIPLOMACIA**

En nuestro libro "La crisis del dólar y la política norteamericana", hemos tratado de pesquisar las causas hondas de este cambio.

Es indudable que ella radica en la crisis que afecta al sistema monetario organizado en Bretton Woods, como instrumento de la hegemonía yanqui en el mundo capitalista y conocido como el "Gold Standard Exchange". En buen romance, la sustitución del viejo patrón oro, pieza maestra del Imperio Inglés, por el patrón dólar, eje monetario del "Imperio informal" norteamericano.

El mundo inundado de dólares, la consiguiente desvalorización de este signo monetario como moneda fuerte, la escasez de oro para nutrir las necesidades financieras de la economía mundial, el endémico déficit de la balanza de pagos de la Unión, etc. se han acumulado, como densos y oscuros nubarrones, sobre el horizonte del dólar.

Si Estados Unidos sigue emitiendo su divisa y usándola como patrón monetario mundial, creará, a plazo más o menos breve, una crisis muy semejante a la que desencadenó el crack de 1929. Con la diferencia de que, hoy, las condiciones históricas son muy diferentes a aquéllas. En 1929 el capitalismo pudo capear el temporal de una depresión que sacudió sus cimientos. Pero nadie duda que ello es imposible en 1966; cuando la Unión Soviética es una potencia de poderío similar al yanqui, cuando la revolución china es una vigorosa y agresiva realidad, cuando el resto de Asia y Africa ebullen en la subversión, cuando Cuba Socialista se afianza a pocos pasos de la península de la Florida. En 1966 no puede reeditarse otro 1929; porque eso sería el hundimiento, irremediable, del régimen capitalista.

De ahí que Estados Unidos defienda, con uñas y dientes, la monarquía del dólar y trate de restringir préstamos e inversiones fuera de fronteras que aumentan su circulación internacional y lo debilitan. Pero esto lo coloca en el centro de una insanable contradicción, puesto que si reduce drásticamente sus gastos e inversiones en el exterior, amenaza de muerte al Imperio. Y sin el Imperio, el capitalismo no puede subsistir. Dilema de acero, cúmulo vicioso asfixiante que obliga a Washington a restringir la salida de dólares sólo cuando ésta se destina a regiones donde puede mantener su dominio por otros medios. América Latina es un ejemplo.

Mientras se incrementa la corriente de dólares a la Europa del Mercado Común, hacia Inglaterra y el Canadá, disminuye al sur del Río Bravo.

Es que los dólares destinados a nuestras naciones sirven a la política del "soborno", a la conquista de aquiescencias y respaldo para el sistema oligarca - imperialista. Pero el imperialismo puede sustituir el "soborno" por la represión. En rigor, ambos apoyos, "soborno" y represión, son los tradicionales fundamentos de su hegemonía. Son términos de una ecuación. Cuanto más posible es el "soborno", menos necesaria es la represión y vice versa. Esta es la causa honda de la sustitución de la ALPRO por la Doctrina Johnson.

**LA FUERZA INTERAMERICANA; POR LA PUERTA O POR LA VENTANA**

La creación de una fuerza militar interamericana capaz de disfrazar la violencia intervencionista de la Doctrina de Johnson, es un resultado natural de la nueva versión del big stick.

Posee un linaje oprobioso: la Doctrina Rodríguez Larreta de la intervención multilateral, en los tiempos del triunfo peronista en la Argentina, es uno de sus antecedentes más sólidos.

En ocasión de desatarse la tragedia dominicana, Washington intentó forzar su aprobación, pero no pudo lograrlo. Sólo el gobierno Castelo Branco y algunos otros regímenes de parecida laya —como el de los Somoza en Nicaragua—, concurrieron a la farsa.

Luego se intentó introducir la iniciativa en la Conferencia de Río de Janeiro y tampoco el clima fue propicio. Es que la nueva política del Departamento de Estado abre el abanico de las contradicciones entre el imperialismo y las oligarquías asociadas. Una cosa es la entrega con muchos dólares en la mano, y otra es el cipayismo apuntalado sólo por las bayonetas del gorilaje. Esta alternativa es muy riesgosa, es un polvorín, una bomba de tiempo y no todos los "capataces" del sur quieren correrlo.

Ahora, otra vez, la fuerza interamericana renace en la Comisión que estudia, en Panamá, las reformas a la OEA que han de discutirse en la próxima Conferencia de Buenos Aires.

La iniciativa va implícita en las propuestas norteamericanas, pero la resistencia es firme y el debate, parece, resultará agrio y difícil.

Un vendaval se cierne sobre la OEA y ésta puede sucumbir en él.

En efecto, si la fuerza interamericana no encuentra aprobación, o es sustituida por algo semejante, la OEA deja de ser herramienta útil a Washington. La historia ha demostrado, por otra parte, que para otra cosa no sirve.

## CAJA DE JUBILACIONES Y PENSIONES DE LA INDUSTRIA Y COMERCIO

### CITACION URGENTE

Se invita a los representantes autorizados de las empresas que se mencionan a continuación, para que comparezcan antes del 18 de marzo de 1966 a efectos de ser informados sobre el estado del trámite administrativo de las referidas empresas. Se les avisa que en el caso de no hacerlo antes de la fecha indicada, la Gerencia General dispondrá la prosecución de los procedimientos.

Los citados deberán presentarse ante la Sub-Gerencia General (3er. piso, Oficina 304), donde se les ilustrará debidamente, y se les entregará el resguardo que acredite su comparecencia.

**EMPRESA Nº**

| | | |
|---|---|---|
| S.P. | 100.063 | Varadero y Astillero del Cerro S.A. |
| T. | 700.081 | Romeo Rizzi |
| P.G. | 600.088 | Camilo W. Vicente |
| I.C. | 200.149 | Fca. Nal. de Calzados |
| I.C. | 200.183 | Ag. Marítima Christhofersen Hnos. |
| S.P. | 100.307 | Unión Cívica del Uruguay |
| I.C. | 200.378 | Arturo Badano |
| I.C. | 200.393 | Luis Laguardia |
| I.C. | 200.396 | Aran Hnos. |
| S.P. | 100.413 | Bisogno Hnos. |
| S.P. | 100.428 | Angel Ballerio |
| P.G. | 600.434 | Bertazoni y Lorio S.A. |
| P.G. | 600.501 | Prudencio Dupouy |
| S.P. | 100.614 | Asoc. Mutualista Metalúrgica del Uruguay |
| T. | 700.715 | Augusto Guerra |
| S.P. | 100.722 | Francisco Kalino |
| I.C. | 201.080 | Ramón C. Franco |
| I.C. | 201.278 | Suc. Leonardo José Ferrari |
| P.G. | 601.442 | Cándido Tomás Rodríguez |
| P.G. | 601.455 | Biblius Lorda |
| I.C. | 203.973 | Fábrica Nacional de Botones |
| I.C. | 213.583 | Romeo Martínez |
| I.C. | 213.583 | Felipe José Fontana |
| I.C. | 269.375 | Sinay Losch Polachek |
| I.C. | 277.104 | Alberto Luis Bava |
| I.C. | 304.281 | F.L.D.E. Sdad. en Cdita. |
| I.C. | 341.792 | Nicolás Pan de Odllakoff |
| I.C. | 400.285 | Alaska S.A. |
| I.C. | 429.172 | Inmobiliaria Castillos S.A. |
| I.C. | 472.630 | Industrias Buena Voluntad |
| T. | 711.359 | Pedro Vista Spinelli |
| S.P. | 100.833 | Suc. de Alfredo Cerato, Sra. Selva María García de Cerato y Selva M. Luisa Cerato de Silva. |

# LOS RESPONSABLES DE "NUESTRA "CRISIS

Por GUILLERMO BERNHARD

**Todos lo saben ya, lo dicen y lo repiten todos los días, es ya un lugar común: estamos viviendo la crisis más profunda que ha sufrido el país en toda su historia.**

**Y lo grave que no podemos achacársela a nadie, no es el reflejo de factores externos, no es la repercusión de una crisis mundial; ésta es "nuestra" crisis, tan nuestra como el mate.**

**Muchos son los responsables más directos de esta situación caótica en que se debate la economía nacional.**

La verdad es que, la responsabilidad mayor recae sobre la oligarquía nacional, que con total desprecio de la suerte del país, han convertido al Uruguay en "su estancia", a la que administraron en su propio provecho. Pero la responsabilidad recae también sobre todos los que gobernaron y legislaron en este país, en el último cuarto de siglo, de todos los que contrajeron la obligación de hacer algo y no lo hicieron, de todos esos señores legisladores que, como Jorge Batlle, citado en 186 veces para sesionar, concurrió tan sólo 37 en el año 1965, y Bari González que citado 167 veces, concurrió 21, y Flores Mora que registra en 1965, 108 ausencias sin aviso, y tantos otros, de todos los que fueron sordos y ciegos ante una realidad que rompía los ojos, y los tímpanos, de todos los que se conformaron con el remiendo fácil y cómodo sin llegar a las soluciones, de todos los que no llegaron a entender cuáles eran las soluciones, por ineptos, de todos los que, entendiéndolas no las llevaron a cabo, por cobardía, o por interés.

Un claro y concreto planteo objetivo de nuestra realidad económica y social, nos llevará como de la mano, a ubicar a los responsables de nuestra crisis.

### "EXPORTAR O PERECER"

Ese es el slogan del momento. Gobernantes, legisladores, Ministros, etc. lo repiten a diario, muchos de ellos, sin duda, sin alcanzar a comprender su significado, ni las razones o causas que realmente traban el país en su posibilidad de exportar, porque para exportar es preciso producir en cantidades que luego de satisfechas las necesidades del consumo interno, quede un saldo exportable, y además, se requiere, que quienes producen, vendan su producción, no la acaparen o contrabandeen fronteras afuera. El planteo de esa realidad es de muy fácil exposición y comprensión, si lo hacemos con franqueza y con honestidad.

Todos, sin excepción alguna, coinciden en que el gran problema nacional es su escasa productividad, sus débiles exportaciones. Si se produce poco, se vende poco; si se vende poco, no se puede comprar mucho ni gastar mucho.

Pasa con el país, lo mismo que con una familia. Si en un hogar entran $ 4.000 de sueldo mensual, no se puede gastar más que eso; si se pide un préstamo, digamos de $ 1.500, ese mes podrán hacerse extras, pero ya al mes siguiente la situación se agrava, porque hay que comenzar a amortizar esa deuda.

Trabajando más, ganando más, se puede gastar más, comprar más cosas. Ganando menos, hay que reducir gastos, o tratar de incrementar ingresos. Esto, que no es nada fácil en un núcleo familiar por las dificultades cada día más serias para conseguir trabajo, en un Estado es mucho más fácil, sobre todo en un país como el nuestro, con tanta tierra muerta, con tanta riqueza no explotada, con tantos campos abandonados esperando años y años la mano del hombre que arranque de sus entrañas sus productos, todas las carnes, lanas, cueros, frutas, aves, granos, que pueden cosecharse en ellos.

Pero surge aquí la primer gran interrogante, que resuelve el problema.

### ¿COMO EXPORTAR MAS?

1. **Si hay latifundio.** Si, según el Censo del año 1961, 1.222 predios de más de 2.500 hectáreas cada uno, que representan tan sólo el 1,40% del total acaparan casi la tercera parte del total de tierras explotables de que dispone el país. Y está hartamente demostrado que latifundio es sinónimo de improductividad, de bajos rendimientos, de despoblación.

2. **Si una oligarquía nacional,** integrada por no más de 600 familias es dueña de la mitad de la tierra del país, de las tres cuartas partes del capital invertido en la industria y en la Banca nacional. O sea, una minoría que es prácticamente dueña del país. Y, para colmo de todas las desdichas, a esa oligarquía pertenecen los gobernantes de la nación.

3. **Si esa oligarquía acapara** la lana en los galpones de sus estancias durante dos o tres o cuatro años, al cabo de los cuales, y cuando le conviene, vende el textil, declarando sin ningún escrúpulo que se trata de "lana vieja".

4. **Si nuestra clase ganadera,** cuando le conviene, también, contrabandea el ganado del país por la frontera del norte. Le roban la riqueza a la nación para entregársela a un país extranjero.

5. **Si las ganancias lícitas o ilícitas,** que obtiene esa oligarquía, no las reinvierte en la producción, de donde las sacó, y las destina a aumentar sus latifundios comprando más campos, o las coloca en la especulación financiera o en la usura bancaria, o las saca del país para depositarlas en bancos extranjeros, buscando mayores seguridades (en el año 1965 fugaron del país más de 90 millones de dólares por este concepto), o las invierte en la construcción de lujosas propiedades horizontales en las ciudades y balnearios.

6. **Si el ahorro nacional,** no va tampoco a las fuentes de producción, sino que es destinado a la especulación y a turbios negociados como quedó irrebatiblemente en el crack bancario del mes de Abril de 1965.

**EXPORTACION INSUFICIENTE,** significa:

a) Escasa posibilidad de importar.
b) Cierre de industrias y comercios.
c) Desocupación y miseria.
d) Balanza comercial dsfavorable.
e) Suba del valor del dólar.
f) Baja del valor del peso.
g) Inflación, carestía, agio, especulación.
h) Endeudamiento con el exterior.
i) Empobrecimiento del País.

Como puede apreciarse, la culpabilidad de los responsables es muy grande y muy seria. Compromete la vida misma del País y la suerte y el destino de la colectividad que lo integra.

¿Cómo es posible que tan graves delitos, practicados años tras años queden impunnes? ¿Cómo no actúa la justicia, frente a estos delitos de lesa-patria?

¿Cómo es posible que se permita a una persona o a un grupo de personas que se nieguen a trabajar la tierra del País, o a acaparar para su exclusivo beneficio los frutos del País, o a robarle la riqueza del País para entregársela a una Nación extranjera? ¿No se trata este sí, de un típico caso de subversión, mucho más grave que el que motivaron tantas veces medidas prontas de seguridad, cuando los trabajadores piden salario decoroso?

¿O es que el artículo 32 de la Constitución de la República puede tanto?

¿Hasta esos extremos puede defenderse la propiedad privada?

### Y AHORA REFORMA... CONSTITUCIONAL

En estos momentos, precisamente, está en el tapete de la discusión política, la posible modificación del texto del art. 32 de la Constitución, y se esbozan más de una fórmula sustitutiva.

Demás está decir que no saldrá ninguna, porque tampoco puede ser aprobada la Reforma Constitucional que los sectores políticos propugnan, lo que constituye una simple cortina de humo para desviar la atención de los verdaderos problemas que aquejan al País, de los que nadie, en realidad, se ocupa.

Son varios los proyectos de Reforma, pero ninguno puede contar los votos suficientes para su sanción. Nuestros viejos y avezados politiqueros lo saben muy bien, tan bien como saben que, cuantos más proyectos, menor es la posibilidad de que triunfen.

Es un viejo juego, del zorro que pierde el pelo, pero no las mañas.

Sin embargo, y a pesar de ello, ya salieron a la palestra pública los personeros de la más rancia oligarquía a defender ese artículo 32 que proteje la propiedad privada y que establece que sus expropiaciones deben realizarse mediante una ley que declare de utilidad pública su expropiación y previo pago de su precio.

Los argumentos usados resultarían jocosos, si la cosa no fuera tan seria.

Defienden el derecho de la propiedad privada, es claro que no dicen que son muy pocos, la ínfima minoría, que posee esa propiedad privada de los medios de producción, de la tierra, de las fábricas, etc. (no de la casita o del terrenito particular), y que además el mal uso que hace esa

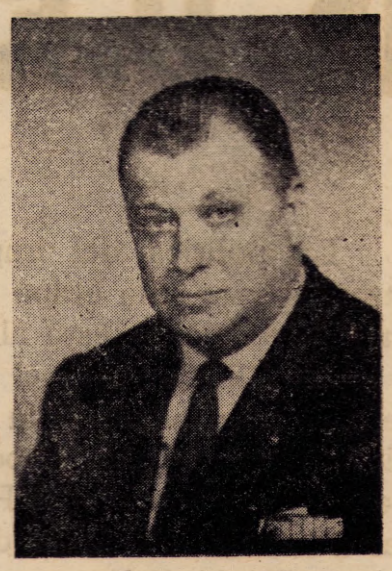

pequeña minoría de lo que considera "su propiedad" priva a que muchos otros puedan tener la suya, y atenta contra la economía del País, ya que se trata de latifundios improductivos.

¿Puede concebirse razonamiento más antidemocrático que éste?

Entienden lógico, correcto y defendible que un señor pueda sentarse en "su" propiedad que muchas veces tiene la extensión de un departamento de la República, aún más, y decir, "esta tierra es mía", yo no tengo ganas de hacerla trabajar, y nadie me la puede tocar porque "es mía". A mí que me importa que el País necesite producir; "yo en mi propiedad" hago lo que quiero.

Esta es la triste realidad de nuestro País.

Y esos señores, y no otros son los responsables de la crisis, con sus cómplices, los gobernantes, sus abogados, personeros y defensores; que los hay y muchos; algunos bien pagados, otros ni siquiera eso.

### NO TODOS PAGAN LA CRISIS

En esta crisis no todos la pagan por igual; es más, unos la pagan —los más— y otros la cobran —los menos—.

El latifundio cobra la crisis.

El pueblo paga la crisis.

El latifundio que crea la crisis es el que la cobra por anticipado. Crea la crisis porque produce poco y mal, y la cobra por anticipado en el encarecimiento de los productos que vende, en el precio del novillo, de la lana, etc.

La escasez que el mismo provoca le permite mayores ingresos y altas utilidades.

El pueblo consumidor paga de inmediato los efectos de la crisis en el constante y vertiginoso aumento en los precios de todo lo que consume. Los responsables cobran, los inocentes pagan.

(continuará)


**PROFESIONALES**

Abogados:
ALBERTO CAYMARIS
JOSE DIAZ
Juan Carlos Gómez 1479, esc. 6
Tel. 9 41 56

**RUBEN CAGGIANI**
Abogado
25 de Mayo 535, 3er. Piso
Tel. 9 35 899

**SAUL COGAN**
Abogado
Estudio: Plaza Zabala 1419
Tel. 9 14 49

**LIA C. DE PRATO**
Abogado
Zabala 1394 Bis, 1er. Piso

**GUILLERMO BERNHARD**
Contador
Plaza Zabala 1419 - Tel. 9 14 49

**JOSE PEDRO CARDOSO**
Médico
Agraciada 3438 - Tel. 9 49 61

**RAUL DOLDAN AMARELLI**
Abogado
Estudio:
Rincón 454, 3er. Piso, Esc. 322

**JOSE KORSENIAK FUKS**
Abogado
Mercedes 873, Piso 1º Esc. 12
Tel. 8 39 83



TALLER DE CALZADO

"RECORD"

PRECIOS MODICOS

César Díaz 1368 - Casi Agraciada

# AFRICA DEBE UNIRSE (II)

## Por KWAME NKRUMAH

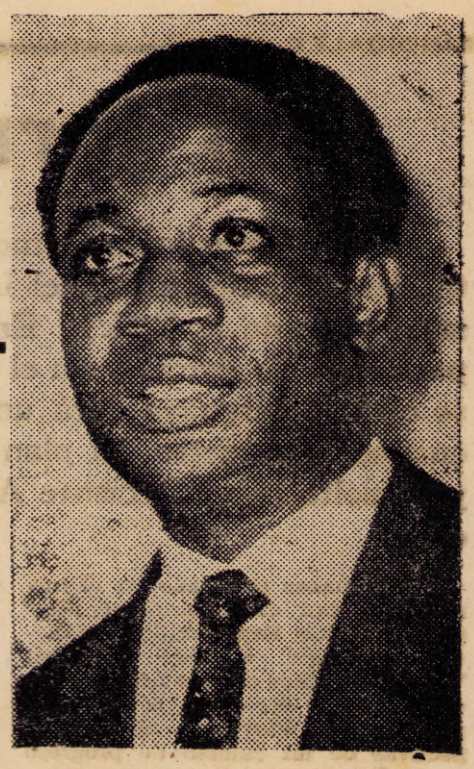

En segundo término, procuraríamos el establecimiento de una estrategia militar y defensiva unificada. No considero que sea gran virtud o cosa sensata nuestro esfuerzo para crear o mantener, por separado, enormes fuerzas militares para la propia defensa que, de todos modos, resltarían ineficaces en cualquier ataque importante a cualquiera de los Estados. Si examinamos este problema en forma realista, podríamos formularnos esta pregunta oportuna: ¿qué Estado de Africa puede hoy proteger su soberanía contra un agresor imperialista? A este respecto, debería mencionarse que los líderes que combaten el **apartheid** han informado que Sudáfrica formando una gran fuerza militar, con las armas de destrucción más adelantadas, para aplastar al nacionalismo de Africa. Y esto no es todo. Hay serios indicios de que ciertos gobiernos de colonos de Africa ya han emprendido la peligrosa carrera de los armamentos y, en estos momentos, están armados hasta los dientes. Sus actividades militares constituyen una amenza no sólo para la seguridad de Africa, sino también para la paz del mundo. Si esos otros gobiernos alcancen sus diabólicos objetivos.

Si nos unimos y combinamos nuestros recursos militares para la defensa común, los Estados individuales, como consecuencia de una sensación de inseguridad, pueden ser reducdios a concertar pactos defensivos con potencias extranjeras, los cuales pondrían en peligro la seguridad de todos nosotros.

Este problema presenta también el aspecto de las erogaciones. El mantenimiento de grandes fuerzas militares impone a los Estados, incluso a los más ricos, una pesada carga financiera. Para los jóvenes Estados Africanos, que tienen gran necesidad de capital para el desarrollo interno, resulta ridículo en realidad, suicida que cada Estado, separada e individualmente, asuma la pesada carga del a autodefensa, cuando el peso de tal carga podría aliviarse con facilidad si lo compartiéramos entre todos. Las potencias de Casablanca y la Unión Afro Malgache han hecho ya algunos intentos en materia de defensa común, pero sería mucho mejor y tendría mucho más fuerza si existiera, en lugar de esos dos proyectos un Comando de Defensa de Africa que abarcará todas las fuerzas (tierra, mar y aire).

El tercer objetivo que debemos lograr en Africa parte de los dos que acabo de describir. Si en Africa establecemos una organización económica unificada y una estrategia militar y defensiva comunes, será necesario que adoptemos una política exterior y una diplomacia unificada, para dar dirección política a nuestros esfuerzos conjuntos para la protección y el desarrollo económico de nuestro continente.

Por otra parte, hay más de sesenta Estados en Africa, treinta y dos de los cuales son hoy independientes, (se refiere a principios de 1963. A fines de 1964 deben añadirse Knenia, Zanzíbar —unidos federalmente a Tangañika— Malawi y Zambia). Los gastos de representación diplomática que debería afrontar cada Estado, sólo en el continente Africano, resultaría abrumadora, para no mencionar la representación fuera de Africa. Es tan evidente, vital e imperativa la conveniencia de una política exterior común que apenas necesita comentario.

Tengo confianza en que sería posible concebir una estructura constitucional aplicable a las especiales condiciones Africanas y no armada neecsariamente en función de las Constituciones existentes en Europa, Norteamérica u otros lugares, que nos permita lograr los objetivos que he definido y, al mismo tiempo, conserve hasta cierto punto la soberanía de cada Estado dentro de una Unión de Estados Africanos.

Podríamos erigir, por el momento, una forma Constitucional que comenzará con los Estados que deseen formar un núcleo y dejar la puerta abierta para que se incorporen otros, a medida que así lo quieran o bien cuando hubieran alcanzado la libertad que les permitiría hacerlo. La forma podría quedar sujeta a correcciones y enmiendas en cualquier momento en que el consenso de opinión fuera partidario de ellas. Acaso podría darse xepresión concreta a nuestras ideas actuales dentro de un Parlamento Continental que constará de una Cámara Baja y una Cámara Alta; la una para permitir el examen de los muchos problemas que afectan a Africa por medio de una representación proporcional a la población; la otra, que asegure la igualdad de los Estados Asociados, sin diferenciarlos por el tamaño ni por la población; esto lo haría por intermedio de una representación similar, limitada de cada uno de ellos, para formular una política común en todas las cuestiones relacionadas con la seguridad, la defensa y el desarrollo de Africa. Podría ,a través de un Comité seleccionado al efecto, examinar soluciones viables para los problemas de la Unión y redactar una forma más definitiva de Constitución que resulte aceptable para todos los Estados independientes.

La supervivencia de Africa libre, la propagación de la independencia en este Continente y el desarrollo hacia un futuro brillante, meta de nuestras esperanzas y fatigas, dependen de la unión política.

En una gran unión política de Africa puede hacer un Africa Unida, límites territoriales, que son reliquia gigantesca y poderosa en la cual los del coloniaje, pasarán de moda y se harán superfluos; que trabajará para la movilización completa y total de la organización de la planificación económica, con una dirección política unificada. Las fuerzas que nos unen son mucho más grandes que las dificultades que nos separan en la actualidad, y nuestra meta debe ser el establecimiento de la dignidad, progreso y properidad de Africa.

En consecuencia, queda demostrado que la unión continental de Africa es una meta ineludible, si estamos decididos a ir hacia adelante, hasta la realización de nuestras esperanzas y proyectos, para crear una sociedad moderna, que dé a nuestros pueblos oportunidades de disfrutar una vida plena y satisfactoria. Las fuerzas que nos unen son intrinsecas y mayores que las influencias superpuestas que nos mantienen apartados. Esas son las fuerzas que debemos congregar y fusionar en pro de los millones que confían en nosotros, sus líderes, para que los saquemos de la pobleza, la ignorancia y el desorden dejados por el coloniaje, para llevarlos a una unidad ordenada, en la cual puedan florecer sin trabas la libertad y la amistad.

Este es el desafío del destino para los líderes de Africa. Queda para nosotros aprovechar esta magnífica oportunidad demostrando que el genio del pueblo africano puede superar las tendencias separatistas en nuestro de carácter de naciones soberanas, para congregarse de inmediato en pro de la mayor gloria e infinito bienestar de Africa, en una Unión de Estados Africanos.

**N. de R.: este material procede del último capítulo del libro del mismo nombre editado por Eudeba)**

## Declaraciones de Nkrumah

**CONAKRY, marzo 6 (Sinjua). — El Presidente Kwame Nkrumac declaró aquí, en un discurso radial, que hará todo lo que esté a su alcance para aplastar la rebelión criminal en Ghana.**

**Dirigiéndose por radio guinea al pueblo ghaniano, en vísperas del 9º aniversario del a independencia de Ghana, llamó al pueblo ghaniano a mostrar valentía y fuerza. "Siempre adelante, nunca atrás", instó.**

**Nkrumah dijo: "fue este día (hace 9 años) en que las fuerzas combinadas del pueblo de Ghana obtuvieron la independencia del imperialismo británico. Este éxito no fue una tarea fácil. Implica sacrificios, sufrimientos y provocaciones de parte de todos nosotros.**

**"Fue sólo cuando llegué a Pekín, que fui informado de que algunos miembros de mis fuerzas armadas, apoyados por algunos miembros de mi policía, habían intentado derrocar mi gobierno. Sé que ustedes siempre son fieles a mi, al partido y al gobierno y espero que todos ustedes, en esta hora de prueba, se mantengan firmes en la decisión y la resistencia a pesar de la intimidación".**

**Recordó los éxitos logrados en Ghana por el partido de la convención popular dirigido por él y el papel que el partido ha desempeñado en los asuntos internacionales.**

**Nkrumah condenó a los perpetradores de la rebelión, por la detención, encarcelamiento y asesinato de ministros, empleados civiles del partido y sindicalistas y por la masacre ciega de hombres y mujeres indefensos.**

**Dijo: "haré todo lo que esté a mi alcance para aplastar esta rebelión criminal".**

**"En la lucha del partido por la independencia, continuó el presidente, hemos tenido adversarios y enemigos. El imperialismo y el neocolonialismo y sus agentes y esbirros no han sido nuestros amigos.**

**"Han tratado por muchos medios de destruir lo que ha hecho el partido de la convención popular. Han fracasado".**

**Señaló que "lo que ha ocurrido en ghana no es un golpe de estado sino una rebelión, y será aplastada por sus propias acciones".**

**Una persona valiente y audaz no será destruida por las mentiras que contra ella se dicen, "muy pronto estaré de nuevo con ustedes", expresó.**

**La orden emitida por los perpetradores de la rebelión, dijo Nkrumah, "de que nuestro 9º aniversario de la independencia —este gran día nuestro— no debe celebrarse, prueba que está contra la decidida voluntad d las masas de Ghana. El hecho de que ellos no sean capaces de permitir que ustedes celebren el 9º aniversario, un gran día nacional, muestra que están eliminando lo que hemos empleado años en construir".**

**"El Presidente Nkrumah llamó al pueblo ghaniano a mostrar valentía y fuerza. "Lo que ha ocurrido es sólo una fase de nuestra lucha, y pasará". declaró.**


## MINISTERIO DE SALUD PUBLICA

## Licitaciones Públicas

El Ministerio de Salud Pública llama a licitación pública para el suministro de los siguientes artículos:

**PEDIDO DE PRECIOS DEL DIA MIERCOLES 23 DE MARZO de 1966**

HORA 14 - P.P. Nº 177 — Artículos de zapatería. — Plaza. Quinto llamado.

HORA 14 y 30 - P.P. Nº 257 — Pinturería. — Plaza. Segundo llamado.

HORA 15 - P.P. Nº 259 — Tubuladuras "Sets" de transfusión de sangre (para el Servicio Nacional de Sangre). — Plaza. Segundo llamado.

HORA 15 y 30 - P.P. Nº 260 — Remodelación servicio de puerta del Hospital Pasteur. — Plaza. Segundo llamado.

HORA 16 - P.P. Nc 261. — Precintos de aluminio (Laboratorio H. Pública). Periódica. — Plaza. Segundo llamado.

ADVERTENCIA: El Ministerio de Salud Pública publica sus avisos de licitaciones públicas en, por lo menos, nueve diarios de la Capital los días jueves y viernes de cada semana. Para los Pliegos y Propuestas respectivas los interesados deberán dirigirse a la Sección Licitaciones y Compras, Avda. 18 de Julio Nº 1892 (3er. Piso). — Montevideo, 8 de marzo de 1966. — Aviso Nº 744.

# Las Jornadas de Lucha de la C.N.T.

**Los trabajadores se movilizaron en forma conjunta, desde Montevideo y el Interior, por el programa de soluciones de la C.N.T. En la manifestación prevista para el 15 de marzo y en el Paro General del 16, la clase obrera uruguaya dará un importante paso al frente, encuadrado dentro del plan de lucha de la Convención y resuelto por la reciente Asamblea Nacional de Sindicatos.**

Pese a haber publicado en el número anterior el llamamiento íntegro de la Mesa Representativa transcribimos aquí algunos párrafos: "Porque estamos dispuestos a defender nuestros derechos, a combatir por nuestras libertades, abrir perspectivas de un cambio de progreso en el País, es que llamamos a preparar de inmediato las jornadas nacionales de los días 15 y 16 de marzo. Trabajar en todo los lugares en el interior y en la capital, los barrios, en las estancias, en los cañaverales, en los arrozales, en las obras, en los talleres, es el deber ineludible de las organizaciones y también de todos los militantes sindicales".

El Partido Socialista apoya con todas sus fuerzas la realización de esta jornada, redoblaremos nuestra militancia en Montevideo y en todo el interior para que el mayor número de trabajadores participe física y concienteemnte en estas demostraciones, que no son más que una muestra de lo que vendrá, una pequeña parte de lo que los trabajadores están determinados a realizar. La creación de la CTU primero y desde setiembre del 64 la de la Convención Nacional de Trabajadores y la reciente Asamblea Nacional de Sindicatos han sido por sí solas, importantísimas conquistas hacia el Congreso de Unificación Sindical que tendrá lugar en junio. Pero lo cierto, es que no sólo en cantidad se mide el reciente avance de la clase obrera uruguaya sino también en calidad.

Ante nuestros ojos se muestran vivas las enseñanzas del marxismo y con su guía comprobamos y corregimos nuestra acción. Porque nuestra ideología y nuestra experiencia nos enseñan que la unidad es un mandato imperativo de la voluntad de los trabajadores, pero la fuerza no es solamente obra de la suma de partes, sino además de la lucha y la conciencia. En este sentido los trabajadores han dado un gran salto adelante, el Congreso del Pueblo, el paro del 6 de abril del 65, la lucha por la tierra, por la nacionalización de la banca, el enfrentamiento a las intentonas golpistas y medidas represivas y estas jornadas que se avecinan son demostraciones palpables de este avance. Los Socialistas hemos contribuido a él con nuestro grano de arena, no tan pequeño como quisieran creer nuestros calumniadores, ni tan grande como para sentirnos cumplidos, y no lo hemos hecho desde estas páginas simplemente sino desde las fábricas y los campos, pues no somos revolucionarios epistolares como algunos.

No somos amigos sin embargo del optimismo fácil. El compañero Picon dirigente de UTAA, señalaba en Epoca días antes de la Asamblea Nacional de Sindicatos, la necesidad de incrementar la organización de los trabajadores rurales. En cuanto a la preparación de las próximas jornadas, no las consideramos suficientes. En este sentido algunos gremios pedirían la postergación de la jornada, para poder prepararla más intensamente.

Este pedido se fundamenta en el hecho de que últimamente haya disminuido la militancia gremial debido al paro del transporte, el carnaval y la coincidencia de muchas licencias.

Y es el propio llamamiento de la CNT el que lo señala: "Hemos dicho que el encuentro fecundo de los trabajadores en el marco de la CNT no debe significar un acuerdo entre dirigentes solamente sino que es necesario —repetimos— que esos trabajadores dialoguen, discutan de gremio a gremio, de trabajador a trabajador". El trabajo preparatorio pues, es lo fundamental, no debemos darnos nunca por satisfechos si algún compañero para simplemente por cumplir o por acompañar. Es necesario que cale profundamente en la base el conocimiento y la adhesión al programa de fondo de la CNT y el Congreso del Pueblo. Todos nuestros esfuerzos deben ir dirigidos a que los trabajadores vuelvan los ojos hacia sí mismos, comprendan el carácter de su condición de explotados sientan la inmensa fuerza que poseen y asuman las responsabilidades que solamente la clase obrera puede tener para con la independencia nacional y la liberación integral del hombre. Por eso lucharemos contra todo intento diversionista de la burguesía, empeñada en atraer a los trabajadores con canto de sirena, hacia la senda ilusoria del reformismo en todas sus variantes, tratando de que los obreros piensen que sólo pueden vivir bajo la conducción de los partidos burgueses y el ala "protectora" de las instituciones "democráticas".

Afortunadamente la gran mayoría de los sindicatos no se han dejado confundir por la cortina de humo reformista, la clase obrera tiene suficientes armas con que contestar a la reacción sin necesidad de ilusionarse inutilmente. Su tarea no es el de reformar el régimen de explotación sino destruirlo. La plataforma de la CNT y del Congreso del Pueblo nos señalan el camino.

## LA JUVENTUD MILITA

Nuestra Juventud Socialista enfrenta en el correr de estos días una nueva etapa de su desarrollo. Con concurrencia de delegados de Montevideo y del Interior realizó su Conferencia Nacional a fines del mes pasado. En esa oportunidad la Juventud analizó las tareas cumplidas en los meses de noviembre, diciembre y enero trazando los lineamientos generales que guiarán sus militancia en los próximos meses.

Para planificar tuvo en cuenta la situación general de avance de los movimientos revolucionarios en América Latina y la situación uruguaya, caracterizada por el agudizamiento de las contradicciones entre la burguesía aliada al imperialismo y las capas explotadas. Ese análisis de la realidad no se cumplió en forma contemplativa, sino con la única finalidad de buscar los medios para transformarla radicalmente.

Se entendió como tarea fundamental el desarrollo y perfeccionamiento del trabajo de nuestro Partido, a fin de que pueda cumplir con el papel de vanguardia de la Revolución Nacional que su ideología le asigna. Considera como fundamental el trabajo de integración de nuevos núcleos obreros a las filas partidarias.

Estas resoluciones no tienden a sectarizar al Partido pues al mismo tiempo lucharemos sin descanso por esclarecer y organizar a los sectores más explotados de la ciudad y el campo que serán en definitiva quienes transformarán nuestro país.

En base a las orientaciones de la Conferencia, la Dirección Nacional electa en la misma elaboró un plan de agitación y propaganda de la línea política del Partido ante las proyectadas Reformas Constitucionales. El plan no fue lanzado hasta no haber sido aprobado por un Activo de delegados de Núcleos realizado días pasados. La Juventud demuestra en los hechos cómo basándose en la experiencia organizativa de las resoluciones triunfante, se puede unir a la eficacia práctica de la militancia la más amplia democracia interna.


**LA VOZ DEL TRABAJADOR RURAL**

ESCUCHELA EN

RADIO NACIONAL

TODOS LOS SABADOS A LAS 20 HORAS


## DESPUES DEL CONFLICTO DEL TRANSPORTE

En nuestra edición anterior comentamos el conflicto del transporte. Luego de veinte días de paralización se logró un difícil acuerdo. No puede considerarse este acuerdo como un triunfo total de los trabajadores, si tenemos en cuenta el punto de partida de las reivindicaciones y las condiciones finales del arreglo.

Durante veinte días la población trabajadora, que no es otra la que viaja en los superpoblados y caóticos medios de transporte montevideanos, soportó en medio de una sorda protesta tanto las caminatas como la esquilmación a que la sometió el numeroso contingente de "piratas" que hizo su agosto en febrero cobrando cinco pesos por un viaje de pie en camiones o en bañaderas estrechas y sucias.

Los patronos de CUTCSA hicieron su gran negocio. Más de quinientos "coperativistas" vivieron con sus omnibuses completos todos los días del conflicto. Trabajaron menos y cobraron más. Y por la noche, la policía y el ejército cuidaron sus vehículos.

En medio de la indiferencia de los círculos de gobierno el conflicto se prolongó día tras día. El pueblo trabajador, que es un natural aliado de todos los obreros que golpeados por la carestía se lanzan a la lucha, fue confundido, y es necesario señalar con absoluta franqueza que esta vez la prédica reaccionaria prendió en el pueblo.

CUTCSA sigue siendo, luego de todo este proceso la gran beneficiada de siempre. Los obreros que han pedido reiteradamente su investigación, vieron como en medio de gestiones, sus reclamos eran pasados a un segundo plano.

Pero no sólo no se investigó a esta empresa y todos siguen ignorando sus reales ingresos sino que, a pocos días de finalizado el paro, los patronos amenazan con un lock-out. Dicen que no están en condiciones de cumplir con lo pactado, y las represalias están a la orden del día.

Si bien compartimos las reivindicaciones de los trabajadores del transporte, entendemos que es necesario que este gremio revise, con el conjunto de los trabajadores, la forma en que ha de encarar sus próximas medidas. Es necesario que el pueblo entienda a los obreros en lucha, y los métidos de lucha deben servir a estos objetivos.

No es posible que ignoremos la realidad. Hay que derrotar a la empresa intocable. Hay que dirigir todas las baterías contra ella, investigarla, demostrar al pueblo que ella puede pagar los salarios con sus actuales ganancias. Y los trabajadores tienen los medios para conseguir esto. Ya lo demostraron cuando se ganaron a la población dejando de cobrar boleto.

Toda la población explotada apoyará decidida una táctica que permita a la vez que comprobar los negociados de CUTCSA, mantener el boleto a su precio actual y conquistar un sustancial aumento en los salarios de los trabajadores.

## CARTA ABIERTA

### Al Ministro de Industrias y Trabajo

**LA FEDERACION OBRERA DE LA CONSTRUCCION DE MELO DENUNCIA**

1º) Que en la empresa que construyó las viviendas económicas mantuvo 40 obreros sin figurar en las planillas, que ello pudo hacerlo con la complicidad del mal llamado inspector de trabajo Fernando Rolando.

2º) Que el caso de viviendas económicas es uno entre cientos en los cuales se contó con la complicidad de este pésimo funcionario.

3º) Que recientemente como es de público conocimiento este entregador del derecho de los trabajadores, corrió a un humilde y sacrificado peón rural, por que éste no se dejó embrollar sus derechos, al peón le correspondían $ 8.600.00 y el amigaso de los patronos inspector Rolando, le quería hacer creer que sólo le correspondían $ 2.000.00

4º) Que además intentó asesinar a nuestro delegado obrero Estanislao Sestao a quien le disparó varios tiros, sin lograr por suerte sus propósitos.

5º) Que los cargos que existen contra este mal llamado inspector, más los cientos de firmas que repudian su proceder hacen imposible el desempeño de sus función, por lo que reclamamos un sumario, que lo aleje definitivamente del cargo desde el cual tanto daño hace a los trabajadores.

Srio. General
**Tomás Morales**