Galectra Moreni Martínez

MITIN FINAL

IZQUIERDA NACIONAL

SABADO 19

HORA 20

PLAZA LIBERTAD

oradores:

- GUILLERMO CHIFFLET
- RUBEN HUGUET
- JOSE E. DIAZ
- JOSE P. CARDOSO
- VIVIAN TRIAS

"OREJANO"

El Partido Social'sta es el Partido de la IZQUIERDA NACIONAL.

Porque nació enraizado en nuestra sociedad, proponiendo respuestas a los problemas nuestros (el primero de todos: la distribución de la tierra).

Porque revisó la historia nacional, para encontrar allí donde nutrir la conciencia rebelde que nac ó con Artigas, se proyectó a través de los que combatieron por la causa nacional y popular y encuentra su expresión en la dura batalla que libran los trabajadores, en todos los frentes, por la liberación.

Porque ha sido "orejano", no sabiendo de "marcas" que le pongan sellos ni de amparos para protegerse, y sin caminar nunca por "huellas ajenas".

Porque lo demostró en el respaldo a los trabajadores (por ejemplo, durante la guerra), sin anteponer ninguna consideración, como las circunstancias internacionales, a los justos reclamos obreros.

Porque denunció la trama imperialista escondida en los préstamos de la banca norteamericana e "internacional", sin atender tampoco razones ajenas.

el sol

2ª época - Nº 329 VIERNES 18 DE NOVIEMBRE DE 1966 Precio: $ 2.00

POR TODA LA NACION

LA CARAVANA SOCIALISTA DE LA IZQUIERDA NACIONAL PARTE EL DIA 20

El PARTIDO SOCIALISTA (90 y 190) recorre en forma simulánea las zonas Centro, Este y Litoral del país. El detalle de la Caravana es el siguiente:

LITORAL

CONCURREN

José E. Díaz y José P. Cardoso

DOMINGO 20
PLAZA BELLA UNION - Hora 19.
Se parte hacia Artigas el lunes 21.
ACTO, también, EN GOMENSORO.

LUNES 21
ACTO EN ARTIGAS - PLAZA BATLLE.
Hora 20.

MARTES 22
ACTOS EN BELEN - Hora 15;
EN CONSTITUCION - Hora 19;
EN SALTO - Hora 21.

MIERCOLES 23
ACTOS: EN QUEBRACHO - Hora 10;
EN QUEGUAY - hora 12;
EN PAYSANDU - Hora 20;
en la intersección de las calles
18 DE JULIO y 19 DE ABRIL.

JUEVES 24 y VIERNES 25
ACTOS: EN FRAY BENTOS y
EN MERCEDES respectivamente.

CENTRO

CONCURREN

Guillermo Bernhard y Reynaldo Gargano

DOMINGO 20
ACTO EN TACUAREMBO - Hora 20.
Se parte el martes 21 hacia Rivera.

LUNES 21
ACTO EN RIVERA - Hora 20.

MARTES 22
ACTO EN PASO DE LOS TOROS - Hora 20.

MIERCOLES 23
ACTO EN DURAZNO.
Se espera caravana desde Paso de los Toros y acompaña a los oradores hacia Trinidad el 24.

JUEVES 24
ACTO EN TRINIDA.

ESTE

CONCURREN

Vivián Trías y Ruben Huguet

DOMINGO 20
EN FRAILE MUERTO. Se arriba por AFE.
ACTO EN MELO, ese día - Hora 20.

LUNES 21
ACTO EN TREINTA Y TRES - Hora 20.
Se espera la caravana de Melo a la entrada de Treinta y Tres.

MARTES 22
ACTO EN MINAS - Hora 20.

MIERCOLES 23
ACTO EN PAN DE AZUCAR - Hora 20.

Instrucciones para Delegados de Mesa

No basta obtener votos para triunfar en las elecciones. Necesario es vigilar los que se obtengan y evitar que la acción del fraude o del error en los procedimientos electorales, determinen su pérdida.

La función del delegado socialista será la de tratar que el orden y la corrección en los procedimientos. primen en el circuito que controle.

Su gestión será, pues, en verdad importante y de la forma como la cumpla, el partido obtendrá beneficios y ganará o perderá en prestigio, como la fuerza política más correcta del país.

Normas generales

En su actuación el delegado socialista evitará toda discusión y posiciones más o menos violentas, que en estos casos resultan siempre contraproducentes. Debe saber que la policía de la elección está a cargo del Presidente de la Mesa, y que éste puede hacer retirar por la fuerza pública, en cualquier momento, a quienes crea que perturban el orden.

Cuando el procedimiento de la Mesa no sea correcto, lo hará notar; si no se le atiende en su observación sin entrar a discutir solicitará el acta y estampará su protesta, comunicando al teléfono 98 27 82, Secretaría Electoral del Partido y a la Junta Electoral la situación planteada y, solicitando a esta última, que envíe una Comisión de su seno a imponer las normas que deben seguirse.

Este último caso lo seguirá en caso de real gravedad que pueda influir en el resultado de la elección en el circuito que vigila; en casos de duda sobre la corrección de los procedimientos o gravedad de las irregularidades, se pondrá en contacto telefónico con la Secretaría Electoral del Partido, antes de estampar protesta alguna en las actas.

Indicará en el Padrón de habilitados para votar en el circuito a los ciudadanos que se presenten. Si por causas de fuerza mayor debe abandonar su sitio momentáneamente solicitará a otro Delegado que le realice esa tarea.

En caso de plebiscito

Si en un mismo sobre aparecieran más de una lista correspondiente al SI por una reforma, valdrá una sola de ellas, si aparecieran listas de distintas reformas se anulará el voto.

En caso de elección y plebiscitos simultáneos

Al aplicarse las reglas procedentes se debe tener presente:

A) Que se puede votar por la o las reformas, sin hacerlo por los candidatos correspondientes a ellas;

B) Que se puede votar por los candidatos correspondientes a la o las reformas, sin hacerlo por ellas.

C) Que se puede votar por Lemas distintos para los cargos establecidos por la Constitución actual y para los relativos a los cargos correspondientes a la o las reformas que se plebiscitaron.

Las hojas de votación anuladas o eliminadas por la Comisión Receptora, NO SERAN DESTRUIDAS EN NINGUN CASO, SINO QUE SE DEJARA EN ELLAS LA CONSTANCIA CORRESPONDIENTE A LA ANULACION BAJO LA FIRMA DEL PRESIDENTE Y DEL SECRETARIO, manteniéndose agregadas al sobre de votación, de manera que no desaparezca la individualidad del voto tal como ha sido emitido por el sufragante, con el propósito de que la Junta Electoral disponga de los elementos de convicción necesarios para apreciar la legalidad o ilegalidad de la resolución adoptada por la Comisión.

G) Todos los antecedentes deben ser empaquetados y lacrados y con todo el sobrante de material, actas, hojas electorales, etc., deben ser colocados en la urna, cerrados ambos candados, cubierta y lacrada la boca, y llevada a la Junta Electoral por el Presidente y Secretario.

H) Una vez terminado el escrutinio primario, solicitará que los miembros de la Mesa le firmen la copia de acta de escrutinio que él mismo habrá llenado. **Los miembros de la Mesa están obligados a firmarla.** El disponer de estas copias en condiciones legales, es fundamentalmente importante para el posterior contralor de los actos electorales por el Partido.

Su deber ese día es:

Estar en el circuito a las 7 de la mañana y permanecer en él hasta la terminación del escrutinio primario.

Si se viera obligado a tener munícuelo previamente al deque abandonar el circuito, colegado general para que le sustituya.

Hacerse firmar el acta de escrutinio, por el Presidente y Secretario.

Devolver todo el material que se le proporcionó, al encargado de zona.

Cumplir estrictamente con estas instrrucciones. Recuerde que este pequeño sacrificio Ud. lo realiza un día cada cuatro años y que ese día puede ser decisivo para el futuro del Partido.

Actividades Partidarias

HOY

CHARLA DOMICILIARIA EN MARTIN RODRIGUEZ 4320 A CARGO DE REYNALDO GARGANO.

•

CHARLA DOMICILIARIA EN PEREYRA Y BERRO A CARGO DE JOSE P. CARDOSO.

EN EL INTERIOR

•

HOY

CONFERENCIA EN EL NUCLEO LA PAZ A CARGO DE CARLOS MACHADO.

•

CONFERENCIA EN ROSARIO A CARGO DE VIVIAN TRIAS.

SABADO 19

CONCURRE A F. MUERTO EL COMPAÑERO RAMON VIGNOLES.

DOMINGO 20

EN SANTA LUCIA: CHARLA A LA HORA 20.

•

VISITAN JUAN LACAZE Y COLONIA SUIZA, RUBEN CAGIANI y NELSON SALLES.

ACTIVIDADES EN LOS CENTROS

Los siguientes Centros partidarios:

PABLO IGLESIAS y EL SOL
Enrique Muñoz 1078 esq. Florencio Sánchez;

CARLOS MARX
Batoví 2340

y DOMINGO SANTO, nos comunican que están abiertos todos los días de 19 a 22 horas, y atienden toda clase de consulta sobre asuntos electorales. Tienen además, abierto el registro para delegados.

AGRUPACION FEMENINA AMIGAS DEL SOCIALISMO

Se ha formado en el Centro Matteotti una nueva agrupación socialista que llevará el nombre de "Agrupación Femenina Amigas del Socialismo", varios miembros de la cual vienen realizando un trabajo de propaganda interesante: difusión de la propaganda en las fábricas habiendo realizado intensa tarea tres días consecutivos en FUNSA; venta de EL SOL; colocación de bonos para la libertad de los cañeros presos en Artigas; reparto de volantes. A su vez, trabajan en la colocación de bonos y venta de EL SOL en ferias vecinales.

Con la incorporación de nuevas militantes fundarán, en esta semana, su agrupación. La componen: amas de casa, empleadas, obreras, maestras, estudiantes, etc.

COMITE JUVENIL UNITARIO

Como anunciáramos anteriormente, la Juventud sigue trabajando para crear la unidad orgánica de las fuerzas juveniles de izquierda. En ese sentido ya se han realizado tres reuniones con otras organizaciones para crear un Comité Permanente Unitario.

El lunes 14 quedó constituido el Comité Preparatorio de Lucha Antimperialista que integran distintas organizaciones juveniles de sectores de izquierda.

Se cita a las Juventudes de: Federación Anarquista Uruguaya, Partido Socialista, Partido Comunista, Movimiento Revolucionario Orienta y Movimiento de Izquierda Revolucionaria para la reunión que se realizará el próximo viernes 18, a la hora 20 en Casa del Pueblo (Soriano 1218).

DIRECTOR:
Garabed Arakelián
ADMINISTRADOR:
Javier E. Guridi

Red. y Administración:
Soriano 1218 — Teléf. 98 37 82
CISA - Isla de Flores 1580 bis

Viernes 18 de noviembre 1966
2ª época - Nº 329 - Precio $ 2

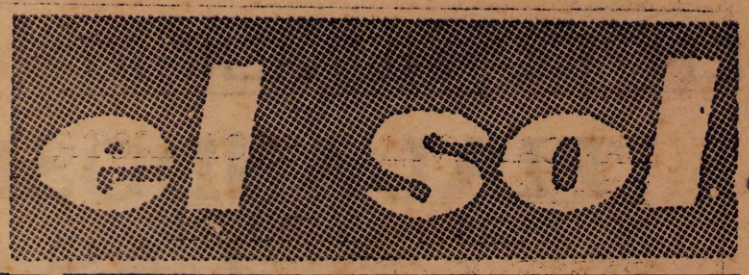

EDITORIAL

UN DERROCHE DE CORAJE

TRES banderas, hace ya siglo y medio, levantó el artiguismo.

La bandera de LA TIERRA, propiciando el reparto de los latifundios en favor de "los más infelices".

La del DESARROLLO, levantando barreras fiscales que nos protegieron de las importaciones, que se convirtieron en competitivas y dándole forma a un mercado de tipo regional.

La de LA PATRIA GRANDE, enfrentado a la sucia conjura que nos dividió sólo para servir intereses ajenos; los del imperialismo y sus viejos agentes.

Aquella batalla terminó en derrota. Traicionado por los grupos burgueses (portuarios, porteños), que lo combatieron con empecinamiento, también traicionado por los terratenientes que se fueron pasando junto a los enemigos, y agredido, por fin, por un imperialismo, Artigas y los suyos iban a ser vencidos.

La tierra volvió a ser de los latifundistas. Se cerraron las puertas para el desarrollo. Se dejó repartir a la patria en pedazos.

Nosotros, de nuevo, levantamos aquellas banderas.

Conscientes —además—, de que la liberación sólo será posible si la transitamos por nuevos caminos: los del socialismo. Los capitalistas coaligaron sus fuerzas con los herederos del poder de la tierra y con los intereses del imperialismo. El empeño de romper el anillo de hierro que los imperialistas y los latifundistas cierran encima nuestro, debe, pues, enfrentarnos al capitalismo y a sus representantes.

En esa batalla, nos vamos a alistar junto a todos los pueblos que luchan por la liberación, resolviendo la contradicción principal del tiempo en que vivimos: la que pone de un lado a los imperialistas y del otro a los que ya no aceptan el sometimiento. Sin tregua ni conciliación.

Larga, pues, será la jornada.

Que no se termina en el cuarto domingo de noviembre.

Que habrá de exigir, como lo repetimos en todas las tribunas, un verdadero derroche de coraje.

La convocatoria para esta jornada, la de las elecciones, tiene significados precisos. Habremos de fortalecer al Partido, el Partido de los socialistas, para convertirlo en mejor herramienta para la formación del vasto movimiento de todos los sectores que hoy están explotados y que van a ocupar su lugar en la lucha por la liberación. Levantaremos, con el respaldo de la IZQUIERDA NACIONAL, las verdaderas soluciones a la crisis. Alzaremos, también, el programa de las soluciones de tipo inmediato (ruptura con el Fondo Monetario, moratoria de la deuda externa, apertura del comercio exterior a los nuevos mercados, nacionalización de la banca). Soluciones de coraje. El coraje probado de los socialistas. Mañana en la Plaza Libertad lo diremos públicamente. Después del 27 seguiremos trabajando infatigablemente por ese objetivo.

CHARLA CON LOS TEXTILES

El domingo último, tal como estaba anunciado, tuvo lugar en Casa del Pueblo una charla sobre problemas gremiales y políticos, con más de medio centenar de compañeros textiles que concurrieron a la misma.

El compañero Huguet, candidato a la diputación, obrero textil dirigente sindical a escala nacional, tuvo a su cargo el cometido de atender la reunión.

Fue una excelente oportunidad para exponer criterios y unificarlos en torno a una clara concepción política que traduzca cabalmente los anhelos de nuestras clases populares.

Carta al F. I. de L.

Compañero Presidente del Comité Ejecutivo del Frente Izquierda de Liberación.
PRESENTE.

El Comité Ejecutivo Nacional del Partido Socialista ha resuelto dirigirse a ese organismo para transmitirle el profundo desagrado que le ha producido la comprobación, hecha en distintos puntos del país, de que personas representativas del F.I.deL., en algunos casos integrantes de su dirección nacional, se dirigen a militantes socialistas e intentan inducirlos a abandonar nuestras filas e incorporarse a las del F.I.deL.

El hecho de que todos estos intentos hayan resultado infructuosos, no nos exime de la obligación, que cumplimos por medio de esta carta, de plantear a Uds. nuestra enérgica reprobación de tales actitudes.

Ellas aparecen más condenables si se piensa que el Partido Socialista y el F.I.deL. integran un organismo como la Mesa para la Unidad del Pueblo, creado para impulsar precisamente, fórmulas unitarias de acción política y en cuyo seno unos y otros hemos coincidido en que el hecho de no haberse concretado la unidad de la izquierda en el terreno electoral, no impide que prosigan las tareas y los esfuerzos comunes en otros aspectos de la lucha obrera y popular, contra la reacción y el imperialismo.

Las actitudes que motivan este planteamiento son, evidentemente, antiunitarias y contradicen de manera violenta, las manifestaciones y los acuerdos de apoyo a la unidad formulados por el F.I.deL. y por las organizaciones políticas que lo integran.

Este Comité Ejecutivo ha considerado como un deber ineludible transmitir francamente a ustedes nuestro juicio sobre los hechos referidos, esperando que por el bien de la unidad popular, no acaezcan en el futuro.

Saluda a Uds. atentamente.

JOSE E. DIAZ
Secretario General

$ 4.620.000 para los Heber

Hace un tiempo sostuvimos que el Consejero Heber había incurrido en implicancia al votar las rebajas de las detracciones para la lana, porque él mismo se beneficiaba, en la empresa rural que tiene con sus hermanos en Florida, en más de un millón de pesos de aumento por zafra, es decir por año.

De acuerdo a la superficie del campo, 14 800 Hás., le calculamos un rendimiento de lana por año de 80.000 kilos que al precio de $ 550.00 se manejó entonces en el Ejecutivo para los 10 kilos de lana, les daba más de $ 4 400.000 00 para la zafra, en lugar de los $ 3.200.000 00 que sacarían por el precio anterior a esa fabulosa rebaja en las detracciones.

Hoy leemos la noticia en los diarios: los hermanos Heber han vendido a la firma Fco. Arrosa S. A., los 77.000 kilos de lana de la zafra a $ 600 00 los 10 kilos, sacando en total $ 4.6220.000.00.

El aumento que no tuvo ningún inconveniente en votarse a sí mismo Heber para este año ascendió entonces a más de $ 1.400.000.00. Si este "aumentito" se votan cuando están en el Consejo, cómo será si llega a haber un Presidente omnímodo.

Lo más sublevante es que este señor ha sido el mismo que ha vetado sistemáticamente todos los aumentos para modestos funcionarios. Y hasta un aumento a las miserables pensiones de los enfermos bacilares...

Fue el que dijo: "Escúpanme la cara si no cumplo".

Un atentado significativo

En el correr de la semana, una poderosa bomba estalló en el domicilio del Subsecretario del Ministerio del Interior, Dr. Canabal.

Da la casualidad que este señor es calificado cotidianamente de "pro comunista" en la audición fascista que dirige el Dr. Celio Riet.

Da la casualidad que el atentado intimidatorio se produce en el momento en que este jerarca administrativo del Ministerio puede decir algo sobre la firma de las cartas golpistas por el ex-Jefe de Policía de Montevideo, General Aguerrondo.

Esperamos que esta vez que el atentado llega hasta el propio Ministerio del Interior, se investigue. Aunque cabe acotar que según versiones, el Subsecretario de cartera de Interior no daría intervención a la policía. Y sin duda que, de ser así, él sabrá por qué.

UN DESTINO DE POCA COSA

Aclaración, Respuesta y Punto Final

La semana pasada hicimos referencia a las actitudes del Sr. Caymaris, por medio de un suelto, de tono inusual en nuestras páginas, pero justificado por la calidad de las acciones juzgadas.

En ellas denunciamos la actitud traidora del referido sujeto cuando se hallaba aún entre nosotros; denunciamos su actitud divisionista al visitar compañeros socialistas de todo el país, para invitarlos a abandonar el Partido; denunciamos su actividad antisocialista al hacerse anunciar como ex socialista y socialista "unitario"; denunciamos su actitud antisocialista y antiunitaria, puesta en evidencia a través de las conversaciones de la Mesa por la Unidad. Ninguna de estas cosas es levantada, en un sueltito reivindicativo de su persona que ha intentado el referido, por lo tanto sigue vigente en todos sus términos lo que dijimos.

Muy lejos de nuestro pensamiento, una polémica con el mencionado. Polémica que, por supuesto, no puede darse en el terreno ideológico, ya que no son conocidas ni han sido expuestas con claridad sus posiciones, muy por el contrario sus actitudes y su actividad.

Y por último, digamos: 1) que no teníamos intención de ponerle de mal humor, suponemos que quien decide recorrer el camino que él recorre ya debe estar moralmente condicionado, sólo denunciamos y juzgamos actitudes políticas; 2) su referencia a "La Escoba" demuestra falta de imaginación; y por último; 3) sus veleidosas referencias a la virilidad y sus planteos de "mano a mano" quedan libradas a su entera iniciativa. Punto Final.

DESVINCULACION

Según ha trascendido, el Movimiento Popular de Paysandú, que dirige Orgelio Cabrera, se ha desvinculado masivamente del FIdeL.

Damos sólo la noticia, con carácter de información, los comentarios serán para fecha futura, a fin de que no tengan otras consecuencias que las lógicas y para que se crea que queremos utilizarla como elemento de lucha electoral.

ATENCION

A LOS SOCIALISTAS SIMPATIZANTES DE LA IZQUIERDA NACIONAL Y VOTANTES

Es necesario que en el acto de la votación, introduzcan en el sobre las dos listas 90 y 190.

Nosotros no votamos absolutamente ninguna reforma.

Votamos sencillamente por la IZQUIERDA NACIONAL poniendo las dos listas: 90 y 190.

EN EL MUNICIPIO

PIALANDOSE CON LAS VIVIENDAS

Los lectores recordarán que a principios del año pasado, con mucho aviso y ruido propagandístico el Concejo Departamental llamó a interesados en comprar viviendas municipales en distintos lugares de Montevideo, algunas de ellas construidas y desocupadas desde varios años atrás y otras a construirse con préstamos del BID dentro de la ALIANZA PARA EL PROGRESO.

Lo ya construído consistía en un gran block en Rivera y Propios, otro pequeño de una docena de apartamentos de la calle Golfarini y Basañez frente al Puerto del Buceo, y las 120 viviendas-albergues de la Unidad Habitacional Casavalle.

Los interesados en esos centenares de viviendas ya construídas y en aquellas a construírse financiadas por el BID aportaron para su inscripción certificados de toda índole, se le sometieron a puntajes en relación con sus situación familiar y habitacional a la fecha y en materia de ingresos no podían ser éstos ni menores de $ 1.8000 ni mayores de $ 4.000.

Con todos los datos se hicieron expedientes que no dudamos sean correctos cuyo volumen tuvimos ocasión de apreciar y cuyo peso no baja de algunos centenares de kilos.

Se hizo la lista de los beneficiados. Y estos creyeron que la cosa iba en serio.

Es claro que los muy pobres y con muchos hijos quedaban descartados porque o no les alcanzaba el salario para comprar la casa, según la receta de la ALIANZA PARA EL PROGRESO o el número de hijos era tal que la familia que podía haber comprado una pequeñísima vivienda no estaba en condiciones de hacerlo con la necesaria para un albergue familiar correcto.

Se trataba simplemente de resolver en forma ínfima el problema de la vivienda de unas quinientas familias con entradas permanentes y seguras para decorar simplemente las andanzas montevideanas de la susodicha ALIANZA.

Ni siquiera vamos a comentar el contenido aquietador de este propósito pero se verá que nuestros hombres de los partidos tradicionales ya ni siquiera son capaces de aplicar con un mínimo de eficacia la receta de las píldoras antirevolucionarias que nos enviara con sus poquitos dólares el Tío Sam.

Estamos a casi dos años del famoso registro de interesados y va a ser necesaria realizar todo de nuevo, pues al ajustar los precios y ponerlos al día a fecha mayo de 1966, el negocio de la vivienda municipal ha cambiado sustancialmente y como nadie podrá invertir en su adquisición más del 25% de sus ingresos el sueldo del futuro adquirente no será mas como el año pasado entre $ 1.8000 y $ 4.000. Ahora será entre $ 4.000 como mínimo y $ 10.000 como máximo.

Si pensamos por ejemplo en los funcionarios públicos o más concretamente en el personal de Limpiezas y Usinas —los pobres suelen dar muchos hijos a la patria— nadie va a poder adquirir con los nuevos precios viviendas adecuadas para las necesidades de su familia.

Una vivienda con dos habitaciones en el Bocke de Propios y Rivera, terminado practicamente hace cuatro años puede llegar a costar hasta $ 511.000 con una cuota mensual de $ 2.150 y un pago inicial al contado de $ 51.100. Para comprar esta vivienda hay que tener ingresos no inferiores a $ 8.500, como se ve estamos fuera de la vivienda popular.

Con esta fórmula en que el Municipio sirve a los dictados del imperialismo nadie pasa del Cantegril a una vivienda adecuada. Por el contrario no hay ninguna duda de que seguirán creciendo los rancheríos.

Andan por ahí candidatos que expresan directamente los intereses más genuinamente oligárquicos, caso Gallinal, que dicen tener resuelto el problema de la vivienda.

Esos grupos tienen representantes tanto en el Ejecutivo como en el Legislativo Municipal y hasta la fecha han sabido conservar en el misterio tan importantes soluciones.

Para lograr que se habilitara las 120 viviendas que hacía muchos años estaban terminadas en el Barrio Casavalle, fue necesario que participáramos en un incidente desagradable y violento que permitió una rápida mudanza de la gente que vivía en el Conventillo de la calle Gaboto, Estación Goes, Estación Agraciada y parte de la que habitaba en el Conventillo Municipal de Galicia y Sierra.

La Comisión de la Junta ha hecho su informe sobre los nuevos precios y las nuevas condiciones que encarecen las viviendas municipales.

La Junta no se anima a tratar el tema.

Los interesados, suponemos que habrán perdido las esperanzas y las viviendas que siguen envejeciendo vacías —las de Golfarini hace ocho años que están terminadas—, seguirán pudriéndose como ha sucedido, por ejemplo en las viviendas de Santiago Rivas y Rivera.

Colorados y Blancos, o si ustedes quieren blancos y colorados siguen sin saber cómo resolver el problema.

Están pialados en esto de las viviendas.

HUGO PRATO

Cutcsa y sus Cutcsitas

(viene de pág. 12)

flictos que cada vez se agrietan más sin soluciones satisfactorias para los trabajadores, los obreros de "La Mundial" y los sindicalistas asesinos, mercenarios iguales en capacitación a los de la Bahía de Cochinos.

Ejemplos graves como los de la Colonia "Sain Bois", que temen enfrentarlos por temor del salivazo, las violaciones desatadas desde hace tiempo en la Colonia Educacional de Menores Dr. Roberto Berro. Tal lo expresó "Epoca", aunque las otras prensas lo ignoran, junto a su director, Sánchez Varela, candidato del Partido Nacional. Partido que quiere tenernos con los ojos vendados, para poder decir "como el Uruguay no hay" (será en corrupción y relajo). Los obreros del transporte no queremos permanecer callados, queremos aclarar y calificar lo bueno y lo malo — como también quiénes son los verdaderos deefnsores de los gremios; quiénes señalaron el verdadero camino hacia la unidad, y por qué ella no se hizo; quiénes se empeñan en tratar de presionarnos para que militemos en otras filas haciéndonos la vida imposible, cuando sabemos demasiado. y en nuestro gremio conocemos bien a quiénes hacen pagar demasiado caro sus luchas reivindicativas a la población trabajadora, porque deben saber que los galgrudos y burgueses oligárquicos, no viajan en ómnibus. En nuestro gremio hay quienes predican la unidad durante los cuatro años, pero sabemos los podemos comparar al cangrejo porque marchan para atrás. Somos trabajadores socialistas porque el socialismo es nuestra lucha, nuestra esperanza, nuestro fututro, porque el socialismo no está ligado a ataduras, ni imperialismos de cualquier color. Los amantes de la unidad durante cuatro años hablan de despejar el camino y cuando llega el momento, son los que ponen las piedras más grandes, su entendimiento lo demuestran deformando a los hechos reales. Son los mismos que han usurpado el proyecto (el Cro. Prato, nuestro edil), que elaboró en contra del sorteo de los coches de la empresa CUTCSA, mostrando a la clase obrera del transporte, otro proyecto elaborado después que el del Cro. Pratto. Pero los obreros consientes sabemos quien es el hijo y cuales los entenados. Combatiremos todas estas injusticias dentro y fuera del gremio, con una fuerte agrupación obrera socialista, pura y exclusivamente al servicio de la causa socialista que es la causa de los oprimidos. A redoblar esfuerzos que cuando vengan las negras, sabemos que solo el socialismo nos ayudará.

De la Mesa Sindical Coordinedora

Montevideo, noviembre 7 de 1966.
Sr. Secretario General del Partido Socialista
Dr. José Díaz.

PRESENTE.

De nuestra mayor consideración:

La Asamblea General de los Gremios que integran la Mesa Sindical Coordinadora de Entes Autónomos y Servicios Descentralizados, reunida en el Palacio de Sud América, el Lunes 24 de Octubre de 1966, aprobó la Resolución cuyo texto transcribimos a continuación para vuestro conocimiento:

"La Mesa Sindical Coordinadora, en nombre de "60.000 trabajadores de los Entes Autónomos y Servicios "Descentralizados, se dirige formalmente a la mayoría "y a la minoría del Consejo Nacional de Gobierno y a "cada uno de sus integrantes en particular; a la ma-"yoría y a la minoría de los Directorios de UTE, AN-"CAP, ANP, PLUNA, AFE, SOYP, Instituto Nacional de "Colonización y Bancos Oficiales, y a cada uno de los "Sectores Políticos de nuestro País, a los efectos de re-"querir su pronunciamiento en torno a los siguientes "planteos de la Mesa:

"1) Establecer para los Presupuestos para 1967 de "estos Organismos, el principio de la recuperación del "poder adquisitivo de los sueldos, perdido en el bienio "1965 - 66.

"2) Fijar, de acuerdo a ese criterio, en un 125 % el "ajuste de todas las retribuciones al personal, con vi-"gencia real al 1º-I-967.

"3) Establecer, para la Banca Oficial, el principio "de la equiparación con la Banca Privada y el ajuste "consiguiente en sus retribuciones.

"4) Financiar los Presupuestos sobre la base de "gravar al privilegio y no a los consumidores modestos."

Sin otro particular, y agradeciendo desde ya vuestra amable deferencia, hacemos propicia la oportunidad para saludarle muy atentamente. — **Eduardo Modernell**, Presidente de Turno — **Jessú Fernández Iglesias**, Secretario.

APOYO

Recibida la nota precedente, el Comité Ejecutivo Nacional del Partido Socialista, resolvió el martes 8 expresar a la M.S.C. el total apoyo de nuestra organización al planteo realizado.

Un nuevo libro de Vivián Trías

"POR UN SOCIALISMO NACIONAL"

—¿Cuál es el título y el tema fundamental del libro cuya inminente aparición se anuncia?

—El título es: "Por un socialismo nacional" y se trata de un tema ideológico que, en las menos palabras posibles, definiría así: los fundamentos doctrinarios de un socialismo nacional, de acuerdo a las condiciones históricas, latinoamericanas y, especialmente, del Uruguay.

—¿Qué significa eso de "un socialismo nacional"?; ¿es opuesto a "socialismo internacional"?

—Entendemos que la lucha por el socialismo y la construcción del socialismo deben responder, en cada país, en cada región, a formas, premisas peculiares, deben ser el corolario, la consecuencia de su propio proceso histórico y, por lo tanto, deben estar profundamente enraizados en él. El marxismo se maneja con leyes históricas universales y con leyes históricas específicas, cuya validez se circunscribe a determinados lugares y a determinados períodos. En este libro tratamos de exponer esas leyes universales y su combinación con las leyes específicas derivadas del estudio de la realidad latinoamericana y uruguaya.

No sólo no existe oposición entre esta concepción del socialismo (a nuestro juicio, la única correcta desde un enfoque marxista), y el internacionalismo proletario, sino que se complementan. El internacionalismo proletario pasa por la victoria de cada movimiento socialista a escala nacional.

—¿Qué leyes históricas son especialmente estudiadas en su libro?

—Destaco en primer lugar, un estudio sistemático de la ley del desarrollo desigual y combinado. Lenin la designa como la ley fundamental del período de transición entre el capitalismo y el socialismo, o sea la ley fundamental de nuestra época. Como se sabe, en los textos de Lenin las referencias al desarrollo desigual están esparcidas en múltiples ensayos y artículos, sin que exista un estudio especial sobre el mismo.

Es lo que intentamos hacer; un enfoque sistemático y orgánico de la ley del desarrollo desigual aplicada a la problemática de nuestro tiempo.

—Por lo que usted adelanta sobre el tema del libro, imaginamos que ha de abordar la discutida cuestión del nacionalismo.

—En efecto, dedicamos especial atención a definir lo que es una nación y lo que significa el nacionalismo, así como a los cambios dialécticos que éste ha experimentado desde su aparición en la historia.

También encaramos, concretamente, la relación marxismo - nacionalismo.

—¿Existe algún juicio sobre las cuestiones más debatidas entre las diferentes corrientes de izquierda; como por ejemplo, las que están en el centro de la polémica chino - soviética?

—Así es; el libro comienza con una caracterización de nuestra época y de las contradicciones que la dinamizan. Fundamentamos nuestro juicio sobre el debatido problema de cuál es la contradicción principal de esta etapa de la historia y, también, esbozamos una interpretación de las contradicciones existentes en el campo socialista.

—¿Se encara el tema del subdesarrollo?

—Sí; un capítulo entero está dedicado a estudiar la morfología, la estructura y la significación del subdesarrollo en general, pero tomando, peculiarmente, como base la realidad uruguaya.

—¿Y sobre el llamado "desarrollismo"?

—Un capítulo se dedica a estudiar si es posible una revolución capitalista nacional, en los actuales países subdesarrollados y dependientes.

Al estudiar esta posibilidad, se tiene especialmente en cuenta el "desarrollismo".

Adelanto que nuestra conclusión es que la vía capitalista está agotada para las actuales nacionanes subdesarrolladas y que su revolución debe ser anticapitalista desde el principio.

—¿Eso quiere decir que debe ser socialista, también, desde el principio?

—No, por supuesto; en el libro exponemos la tesis de la revolución colonial en dos fases. Una primera fase que llamamos la Revolución Nacional, que prepara las condiciones para la segunda fase que consiste, precisamente, en la Revolución Socialista.

En este aspecto, incluimos un análisis de la evolución del pensamiento marxista sobre este tópico. Comenzamos por Lenin, luego estudiamos a Mao Tse Tung y, finalmente, a Fidel Castro.

—Otro tema preocupa mucho en nuestros días: el de la violencia. ¿Hay alguna referencia al mismo?

—Sí, la hay. Analizamos concretamente el tema: "Capitalismo, socialismo y violencia".

—¿Y sobre el no menos candente problema del tránsito hacia el socialismo?

—También lo estudiamos al final del libro, dedicándonos especialmente a la dialéctica del contragolpe que tan nítidamente caracteriza a muchas revoluciones y entre ellas a la cubana.

Por lo demás, se trata de un libro breve (unas 150 pág.) y, por lo tanto, esquemático sintético, que deseamos sea útil para quienes se interesan por la lucha socialista. Es editado por "Ediciones El Sol". Aparecerá dentro de pocos días.

"UNIDAD DE LAS IZQUIERDAS"

En el programa "Conferencia de Prensa" que dirige Augusto Bonardo por Canal 12, y en el que estuvo presente nuestro Partido, representado por el compañero Vivian Trías, uno de los periodistas presentes lo interrogó acerca de la unidad de las izquierdas.

He aquí la respuesta dada por Trías:

VIVIAN TRIAS. — Para no hacer muy larga mi respuesta y no hacer demasiado historia, me voy a concretar al proceso reciente. Desde el punto de vista del Partido Socialista, Lista 90, Izquierda Nacional, creemos que la unidad de las izquierdas es un hecho muy importante para el país y estamos dispuestos a hacer todo lo posible para que ello ocurra. Cuando hablo de unidad de las izquierdas no me refiero, por supuesto, únicamente a un pacto electoral ya que ese es solamente un aspecto y, yo diría, ni siquiera el más importante.

Un pacto electoral es un proceso circunstancial que se realiza en función de un episodio del país, como son las elecciones generales. Cuando hablo de unidad de las izquierdas me refiero a algo orgánico y profundo, para plantearlo en distintos frentes de lucha por distintos planos de lucha. Sobre todo, teniendo en cuenta, muy especialmente, lo que a nuestro juicio es la seguridad de un futuro muy incierto, difícil y duro para el Uruguay.

Yo creo que el proceso de unidad de las izquierdas —en ese sentido el Partido Socialista ha hecho, incluso, una propuesta metodológica, concreta de unidad de acción de abajo hacia arriba, en todos los frentes de lucha con programas concretos—, va avanzando, va caminando, va progresando. Se puede suponer que eso no es fácil, hay que limar diferencias, problemas que se oponen a la concreción de esa aspiración, pero se va avanzando.

Debo recordar, con respetco a lo que dije al principio, que en muchas ocasiones en el curso de estos últimos tiempos, en la lucha contra el Fondo Monetario Internacional, contra las agresiones fascistas; en defensa de movimientos latinoamericanos de gran importancia y resonancia universal, como es la revolución cubana, esa unidad de fondo a que yo me refería, ha sido manifestada de una manera muy clara muy elocuente.

Con respecto al pacto electoral, nuestro partido ha demostrado su buena voluntad, su punto de vista favorable. Sobre todo que encontró cierta resistencia, en condiciones objetivas, que no dependen de ningún grupo y en puntos de vista que son legítimos, impuestos por otros grupos y en lo que tiene que ver, especialmente, con la Ley de Lemas. Yo quiero demostrar los hechos en los cuales se manifestó esa buena voluntad del Partido Socialista. Primero, en la proposición de la utilización del Art. 79 de la Constitución, a los efectos de acumular los votos con el Partido Comunista, que proviene del mismo tronco histórico. Por cierto que es una solución que se puede considerar limitativa. Nosotros entendemos que esa limitación podría superarse en la propaganda, en la vigencia de la calle, si se pusiera énfasis en el sublema "Fidel", o el que fuera que más conviniera. En la proposición del lema permanente "Partido Demócrata" y del Lema permanente PARTIDO SOCIALISTA. Esta iniciativa llevada a la Mesa de la Unidad del Pueblo, por el sector llamado "independiente", representado por los periodistas Carlos María Gutiérrez, Julio Castro y el dirigente gremial Héctor Rodríguez. En cuanto a los dos primeros lemas permanentes, condicionados a que el Partido Socialista pudiera utilizar su nombre. Entendemos que el nombre Socialismo es fundamental. El nombre Socialismo se une, también, con otras posibilidades. La Corte Electoral podía manejarse con un sentido político, como ya ha manejado otras resoluciones, que despersonalizaron al Partido Socialista. La unidad de la izquierda tiene que ser sin hegemonías y manteniendo cada partido su personalidad.

PARTIDO SOCIALISTA

IZQUIERDA NACIONAL

90 LISTAS 190

A los Trabajadores del Cerro

Hace muchos años, el Partido Socialista, en su consecuente línea de apoyo a los obreros frigoríficos, ha señalado las verdaderas soluciones a la industria. A saber:

NACIONALIZACION DE LA INDUSTRIA FRIGORIFICA, que elimine de raíz toda ingerencia del trust de la carne y de inescrupulosos capitalistas, entregando la dirección del ente nacional a los trabajadores y al pueblo, sin burocratismo ni corruptela política.

REFORMA AGRARIA, para aumentar el stock ganadero, haciendo justicia en el campo y asegurando materia prima abundante para toda la industria organizada.

FLOTA FRIGORIFICA PROPIA, que nos libere del trust y nos permita vender a quienes nos pague más. Junto a esta medida de fondo, las inmediatas que reclama la Federación A. de la Carne. En Cámara no tendrán mejor defensor que los hombres que postula la Lista 90.

CAMINOS

Es el de la unidad del pueblo y la clase obrera. Forjado en la lucha. Eficiente en todos los terrenos.

HOMBRES

Los hombres que encabezan la lista socialista, son bien conocidos en el Cerro:

JOSE PEDRO CARDOSO, a quien reintegraremos al Senado, el único diputado que en las difíciles luchas del 42 - 43, se jugó cuando todos atacaban. Incluso, algunos que hoy pretenden arrogarse la exclusividad del apoyo de los trabajadores cerrenses.

VIVIAN TRIAS y GUILLERMO BERNHARD, que han puesto su saber al servicio de los trabajadores.

JOSE E. DIAZ, abogado de los trabajadores y de los gremios, el único que ha estado en el Cerro a ponerse al servicio de los más humildes.

RUBEN HUGUET, destacado militante obrero textil, con muchos años de consecuente lucha proletaria.

MANUEL TOLEDO, dirigente socialista de tierra adentro, organizador de los sindicatos rurales del Este, en el camino insuperable de RAUL SENDIC.

SOCIALISMO ES IZQUIERDA NACIONAL CON LA 90.

LOS CANDIDATOS SOCIALISTAS

Esta es la lista de los candidatos que habrá de votar la izquierda nacional para integrar las Juntas Departamentales en el interior:

ARTIGAS: **Carlos Alves**, empleado judicial y profesor en la enseñanza secundaria;
CANELONES: **Artigas Cachón**, empleado de comercio;
CERRO LARGO: **Arturo Fernández**, maestro.
COLONIA: **Ricardo Dotti**, obrero del cuero;
DURAZNO: **Felipe Demarco**, carpintero;
FLORES: **Emilio Alfredo Bonilla**, canillita;
FLORIDA: **Edison Alvarez**, empleado bancario;
LAVALLEJA: **Carlos Maidana**, funcionario de UTE;
MALDONADO: **Carlos Cardozo**, dirigente de la Asociación de Empleados Maldonenses (filial de FUECI);
PAYSANDU: **Humberto González Perla**, dentista, ex dirigente universitario;
RIO NEGRO: **Fermín Rivas**, obrero de la industria frigorífica;
RIVERA: **Eladio Barboza**, empleado de la Caja de Asignaciones y fundador de ACIR (filial de FUECI);
ROCHA: **Severino Rodríguez**, maestro;
SALTO: **Aurelio Geronazzo**, ex dirigente de FUECI;
SAN JOSE: **Enrique Cobas**, empleado bancario;
SORIANO: **Angel García**, obrero de las areneras y dirigente sindical;
TACUAREMBO: **Raúl Correa**, maestro, dirigente de la FUM;
TREINTA Y TRES: **Juan Diego Piccardo**, funcionario de Enseñanza Secundaria y coorganizador de diversos sindicatos rurales.

A todos se les vota en las dos listas de la IZQUIERDA NACIONAL: 90 y 190.

Los viejos y los nuevos objetivos

EL PARTIDO SOCIALISTA ES EL CAUDILLO DE LOS NUEVOS TIEMPOS: el Partido de la Izquierda Nacional. Organiza a los trabajadores uruguayos, del campo y la ciudad. Y convoca a todos los sectores que se ven explotados (como las clases medias urbanas y rurales; a dar forma al amplio movimiento de liberación que será la herramienta usada por el pueblo para las jornadas que habrán de venir. En ese movimiento, la burguesía no tiene cabida. Porque está vinculada con el latifundio. Porque está coligada con el imperialismo. Empeñado en librar la batalla por la liberación que será la herramienta usada por el pueblo para las jornadas que habrán de venir. En ese movimiento, la burguesía no tiene cabida. Porque está vinculada con el latifundio. Porque está coligada con el imperialismo. Empeñado en librar la batalla por la liberación nacional y social, el Partido recoge a la vez los viejos objetivos artiguistas, todos incumplidos, con los nuevos objetivos socialistas de los trabajadores. Contra los especuladores de la banca. Contra los ladrones del alto comercio y de la gran industria. Contra los monopolios extranjeros. Con los objetivos claros y por los caminos adecuados.

UNITARIOS

Unitarios, sí.
Porque participamos en todos los frentes del combate unitario contra los enemigos de los trabajadores y de la nación.
Porque convocamos a luchar en frentes todavía desprovistos.
Porque abrimos nuevos frentes de combate.
Porque no estrechamos la mira unitaria y fuimos portavoces de quienes, también en la izquierda, quisieron un lugar de trabajo y de lucha.
Porque no redujimos la mira unitaria sólo a lo electoral.
Porque en lo electoral no le pusimos trabas a ningún acuerdo.
Porque propusimos dos fórmulas claras para el entendimiento.
Porque aceptamos otras dos propuestas.
Porque fueron otros los que le pusieron trabas insolubles o vetos tajantes a tales acuerdos.
Porque no suponemos que al no conseguir el acuerdo en las urnas se cierre el camino para la unidad.
Porque repetimos, una y otra vez que la lucha que sigue a noviembre es la más importante y porque en esa lucha deberemos unidos, dar forma a la herramienta más capacitada que nos lleve al triunfo.
Porque no hemos tenido ninguna actitud que se pueda tachar como divisionista.
Unitarios, de veras.

LA COMISION ELECTORAL

El 27 del corriente todos los esfuerzos deben estar dirigidos a que la más perfecta organización y coordinación posibilite y garantice el acceso a las urnas de todos los votantes del Partido Socialista "IZQUIERDA NACIONAL" con las listas 90 y 190.

Para ello es preciso que todos se registren en los Centros del Partido y/o en Casa del Pueblo para realizar la tarea de delegados de Mesa.

Exhortamos también a todos aquellos que tengan vehículo (autos, camionetas, motonetas, etc.) para que desde ya los pongan a disposición del Partido.

Por consultas de cualquier índole: Casa del Pueblo (Soriano 1218), Tel. 98 37 82.

Espacios Radiales del Partido Socialista

Localidad	EMISORA	Día	Hora
ARTIGAS	La Voz de Artigas CW 17	LUNES	19.45
		MIERCOLES	19.45
		VIERNES	19.45
FRAY BENTOS	Radio Rincón	DOMINGOS	11.45
	Radio Litoral	JUEVES	20.30
MELO	Radio La Voz de Melo	DOMINGOS	11.30
MERCEDES	Difusora Soriano	SABADOS	20.05
MONTEVIDEO	Radio Artigas CX 34	TODOS LOS DIAS	11.45
	Radio Nacional CX 30	DOMINGOS	10.20
PAYSANDU	La Voz de Paysandú CW 17	SABADOS	11.30
		MIERCOLES	11.30
SAN JOSE	Difusora de San José	DOMINGOS	20.00
TACUAREMBO	Radio Zorrilla de S. Martín	LUNES	10.45
		VIERNES	10.45

HABLA LA IZQUIERDA NACIONAL

EL SOCIALISMO RESPONDE AL PUEBLO

Audición Radial por
CX 14 EL EXPECTADOR

DOMINGOS
de 9 y 30 a 10 horas

Página de Juventudes Socialistas

La Juventud Socialista en lucha

Los militantes de la Juventud Socialista, continuamos participando entusiastamente, junto a los del Partido, en la organización de la serie de actos callejeros por los barrios. En éstos, los militantes explicamos a los vecinos, las causas de la crisis nacional y sus soluciones veerdaeras y de fondo, que son las que presenta el programa del Partido Socialista, la Izquierda Nacional.

Además, los núcleos de la Juventud continúan su actividad en pos del esclarecimiento y la organización de los sectores juveniles, trabajadores y estudiantiles; tanto en Montevideo como en el interior.

Apoyo de la J. Socialista a los trabajadores de "La Mundial"

Los compañeros textiles están nuevamente en lucha.

Ahora defendiendo su derecho al trabajo, atacado por la patronal, que pretende despedir a 20 compañeros, y su derecho a la agremiación, atacado por el I.U.E.S. y el gobierno. Porque el I.U.E.S., creado y financiado por la embajada de Estados Unidos, adiestra carneros y entrena matones, con la complicidad del gobierno. Pero además, el gobierno reprime, ataca y fabrica calumnas contra el movimiento sindical. ¿QUE BUSCA EL GOBIERNO Y EL I.U.E.S. CON ESTOS HECHOS?

Ahora los trabajadores vemos claramente, que pretenden debilitar y destruir al Movimiento Sindical. ¿POR QUE? Porque el movimiento obrero y popular, cada vez más fortalecido, defiende los intereses de los trabajadores, contra la explotación de los patrones, criollos o extranjeros. Pero además, porque el movimiento sindical, plantea soluciones verdaderas, y de fondo, que son las que terminan con la explotación de los trabajadores.

Pero el I.U.E.S. y el gobierno que defienden los intereses de las patronales, no han logrado sus propósitos de debilitar el movimiento sindical, y entonces nos seguirán atacando cada vez más. Por eso los SOCIALISTAS, que luchamos por el bienestar del pueblo, pensamos que los trabajadores debemos ser cada vez más fuertes, para enfrentar a los reaccionarios y defender nuestros derechos y para luchar, al mismo tiempo, por las verdaderas soluciones de fondo, que cambien estas injustas estructuras.

LOS SOCIALISTAS APOYAMOS PLENAMENTE LA LUCHA DE LOS COMPAÑEROS TEXTILES DE "LA MUNDIAL". En ese sentido, participamos en el Comité convocado por la Juventud del C.O.T., militando por el triunfo de su justa lucha. Además entendemos que la victoria definitiva la lograremos con la unidad de los trabajadores, no sólo en el sindicato, sino también en la organización política de los trabajadores: El Partido y la Juventud SOCIALISTA.

Conferencia

El viernes 11 se realizó la charla programada por la brigada estudiantil sobre el candente tema La izquierda uruguaya y la unidad. El compañero José Díaz, secretario general del Partido expuso con gran claridad el tema destacando la concepción revolucionaria del Partido, la necesidad de la unidad y de que se forme el Frente de la Revolución Nacional y Popular que reuna a todas las clases populares víctimas de este régimen de explotación y de como los socialistas nos esforzamos por construir esa unidad día adía militando en el seno de las organizaciones de masa e impulsando la unidad de acción en cada frente de trabajo y en la Mesa por la Unidad del Pueblo. Asimismo señaló que la unidad de acción electoral que no es el único plano en el que se puede hacer trabajo unitario de todas las organizaciones de izquierda era perfectamente posible en estas elecciones. Y que si no se logró un acuerdo fue responsabilidad de otros grupos y no del Partido Socialista que este aceptó cuatro de las fórmulas propuestas por distintos grupos para llegar a un acuerdo electoral. Luego de su exposición se discutieron diversos puntos de candente actualidad. Los compañeros asistentes apoyaron las justas posiciones del Partido Socialista y algunos de ellos se incorporaron efectivamente a la militancia del Partido. .. ..

TODOS LOS DOMINGOS ESCUCHE EL ESPACIO DE LA JUVENTUD SOCIALISTA

A LAS 10 y 20 HS.
POR CX 30
RADIO NACIONAL

LA IZQUIERDA URUGUAYA Y LA UNIDAD

La UNIDAD DEL PUEBLO, para el logro de un futuro luminoso es una aspiración natural de todo aquel que se acerca al movimiento propio y acorde con los actos de todo militante de izquierda.

¿Y cómo se logra esa unidad?

¿Usando hoy la palabra demagógicamente y olvidándola mañana, jugando con el sentimiento unitario del pueblo?

¿O construyendo como cuestión de principios a diario la UNIDAD férrea, sólida, amplia, sin sectarismos hacia el Frente de la Revolución Nacional y Popular?

Muchos hablan a favor de la Unidad, pero ¿por qué no se logra la Unidad electoral?

Además, ¿es sólo en el plano electoral que se puede torjar la Unidad

¿Es éste el terreno más importante o sólo uno más?

¿Qué hay de común y qué discrepancia hay entre los grupos de izquierda?

¿En qué consisten?

ENTERATE, PIENSA Y LUCHA EN LA JUVENTUD SOCIALISTA.

Conozca la República Popular China

- **Su política internacional.**
- **La construcción del socialismo a través de sus múltiples facetas.**
- **Los documentos teóricos del Partido Comunista de China y mucho más sobre tan importante región del Mundo.**

SUSCRIBIENDOSE A REVISTAS CHINAS

1) **PEKIN INFORMA (Semanal)**
1 año: $ 60.00 - 2 años: $ 90.00 - 3 años: $ 120.00.
2) **CHINA RECONSTRUYE (Mensual)**
1 año: $ 40.00 - 2 años: $ 60.00 3 aos: $ 80.00.
3) **CHINA ILUSTRADA (Mensual)**
1 año: $ 50.00 - 2 años: $ 75.00 - 3 años: $ 100.00.

Dichas revistas se publican también en inglés y en francés.

OBSEQUIAMOS:

1 — Con un hermoso calendario a todos los que renueven su suscripción o se hagan suscriptores a cualquier revista hasta el 31 de marzo de 1967.
2 — A quien nos consiga dos nuevas suscripciones de CHINA, una hermosa agenda china.
3 — Una hermosa agenda con forro plástico a quien nos consiga un nuevo suscriptor de Pekín Informa.
4 — Un sobre de papel recortado de China a quien nos consiga un nuevo suscriptor de China Reconstruye.
5 — Una hermosa colección de Sellos de China con una carpeta en cuerina roja a quien nos recomiende tres suscripciones de cualquiera de las tres revistas.
6 — Quien obtenga más de 5 suscripciones tendrá derecho, además de estos obsequios, a tomar una suscripción gratis por un ao a una de nuestras revistas.

TODOS LOS OBSEQUIOS SON ENTREGADOS EN EL MOMENTO DE REALIZAR LA SUSCRIPCION

(Enviamos catálogos a solicitud del lector)

Distribuidor general: GUOZI SHUDIAN
(Centro de Publicaciones de China)
Apartado Postal 399 — Pekín, China

AGENTE LOCAL:

NATIVA LIBROS

Avda. URUGUAY 1783 MONTEVIDEO

—Este señor no ve nada. No sé qué vidrio le voy a recetar.
—Probaste con los de mayor aumento?
—¡Sí! Pero igual no ve.
—Entonces recomendale un perro.

Intervención Extranjera

INFORME DE Mr. HOYT A LINCOLN GORDON

Un sello
The Foreign Service
of the
United States of America
American Embassy
Montevideo - Uruguay
August 31 - 1966.

OFFICIAL-INFORMAL
LIMITED OFFICIAL USE
Al Honorable
Lincoln Gordon,
Subsecretario de Estado
para Asuntos Interamericanos.
Departo. de Estado
Washington, D.C.
Señor Gordon:

Estoy muy agradecido por su carta de agosto 22. Como me lo solicita aquí, le envío un breve sumario de la situación.

Pese a las dificultades que surgen del caos político de este pequeño pero voluntarioso pueblo, se ha llegado por lo menos a un arreglo entre los partidos Blanco y Colorado, resultando de esto que el cumplimiento de nuestra tarea está a la vista. Sin duda, alguna clase de acuerdo ostensible entre los mencionados partidos, era una condición necesaria para la reforma legal del gobierno. En estos momentos, la marea de la Reforma se ha tragado hasta a los izquierdistas, a despecho de su mejorada organización y su crecida agresividad.

El hecho más importante hasta este momento, es el que nosotros hemos logrado desviar la Reforma del Poder Ejecutivo en el Uruguay por más tranquilos canales. Nosotros esperamos, que un resultado favorable del plebiscito —una mayoría absoluta por la Reforma—, nos habrá de ofrecer una base para los cambios que nosotros consideramos indispensables.

Pero, como una cuestión de hecho, mi propia participación en todos estos sucesos, levantó indeseables reacciones, principalmente provocadas por los izquierdistas, siempre prontos para usar para su propaganda, cualquier movimiento con cualquier propósito, de nuestra parte. Infortunadamente, esta clase de confusión tiene algún mal efecto moral, aun en el espíritu de aquellos de quienes uno menos podría esperar que resultasen afectados. Como una evidencia de esto, acompaño a ésta una carta del General Aguerrondo, de fecha 5 de agosto, suficiente para ilustrar la clase de obstáculos adicionales que se levantan de pronto en mi camino.

Felizmente, este incidente fue rápidamente solucionado y fueron restablecidas muy buenas relaciones entre nosotros. Esto es importante, teniendo en cuenta sus compromisos sobre el posible futuro de Mr. Heber, cuyo prestigio, a pesar de todos sus esfuerzos, está declinando rápidamente. Aunque él anunció el reconocimiento del nuevo régimen argentino, todavía Mr. Heber busca el favor de los votantes, oponiéndose públicamente a la creación de la fuerza interamericana. Aunque él es digno de crédito, por muchas cosas, incluyendo su "retiro" temporario, evidentemente lo afecta esa colectiva irresolución del Consejo Nacional de Gobierno que encabeza.

Las chances de un buen suceso electoral son más prometedoras para el partido Blanco que para la oposición Colorada. Sin embargo, a fin de prevenir cualquier posible resultado desfavorable, es necesario que no descansemos ni por un momento en nuestros esfuerzos, para estabilizar y consolidar, en tiempo y con firmeza, la organización de más autoridad, que nosotros estamos empeñados en alcanzar para este pas.

Nosotros hemos llegado a un completo acuerdo con el General Aguerrondo sobre todos los puntos, y él está preparado para actuar cuando llegue el momento. El está de acuerdo en que todavía es demasiado temprano para cambiar los compromisos previamente acordados con Mr. Heber. Por lo demás, la designación del General para el cargo de Jefe Supremo del Ejército, debe ser arreglada primero.

Entre tanto, el General Aguerrondo está fortaleciendo sus lazos con sus colegas de la Argentina, especialmente con el General Pistarini, que tiene como un ídolo. En relación con este punto, es de interés que usted conozca algunas declaraciones del General, en parte, por su especial conocimiento de los asuntos argentinos, y en parte, por el intrínseco interés de las mismas.

El General Aguerrondo está lleno de elogios por el nuevo curso de los sucesos en la Argentina. Pero él se queja de la demora por la estabilización de la situación de dicho país. Piensa él, que la situación progresaría grandemente, si los Estados Unidos le dieran al nuevo régimen reconocimiento firme y respaldo resuelto. El General Aguerrondo se siente también preocupado por el hecho de que inmediatamente después de la toma del Poder, el General Onganía tuera amenazado de derrocamiento por otros Generales notablemente por el General Villegas o por su rival, el General Alsogaray. Este último, según el General Aguerrondo, goza el especial favor de Washington.

El General Aguerrondo no oculta su profundo interés por estos asuntos, desde que cuenta con el apoyo de sus colegas argentinos para sus planes. Además de esto, el General Aguerrondo tiene especiales razones para alarmarse por las actividades de su rival uruguayo, el General Seregni, de conocida adhesión al Partido Colorado. Como usted ve, todo demuestra que el General Aguerrondo está interesado, en primer término, en obtener nuevas seguridades de nosotros. Tal como ha sido instruido, trato de cooperar tanto como puedo.

Espero que esta carta haya dado respuesta a todas sus preguntas.

Con mis mejores deseos soy, sinceramente suyo.

(Firma autógrafa)
HENRY A. HOYT
Ambassador

Montevideo, 5 de agosto de 1966.

La CARTA de AGUERRONDO

Señor
Coronel Luis F. Mercado,
Jefe de la Misión Militar de los EE. UU.
PRESENTE.

Mi estimado amigo:

Me es grato dirigirme a usted, persuadido de que sabrá comprender acertadamente las razones que me impulsan a escribirle.

Deseo referirme a la reciente visita que el embajador Sr. Hoyt hizo a la Casa de Gobierno y a los representantes que ella ha tenido.

A este respecto me permito expresarle mis dudas sobre la conveniencia y la oportunidad de tal acto y, en especial, sobre la forma en que el mismo fue realizado. En efecto, me atrevo a pensar que los francos puntos de vista del Sr. Embajador sobre la delicada cuestión de la Reforma Constitucional, emitidos abiertamente en las circunstancias que se conocen, atentan contra el fin perseguido. Ya hemos visto como los elementos izquierdistas, consecuentes con los métodos que les son propios, no tardaron en presentar el hecho como una "grosera intervención" de los Estados Unidos en los asuntos internos de este país.

La exacerbación de las pasiones políticas alcanza en estos momentos límites extremos. En mayor o menor grado, por uno u otro medio, hemos contribuido a crear una situación favorable para el desarrollo ulterior de los acontecimientos. Yo me pregunto si, en estas condiciones, ganando en ponderación y serenidad, los métodos diplomáticos no ganarían también en eficacia. Al mismo tiempo, se evitaría así todo acto que pudiera ser explotado por nuestros enemigos.

Esto me parece obvio y corroborado por el hecho de que, además, el paso arriba mencionado del Sr. Hoyt, no ha aportado en el fondo nada al afianzamiento de las ventajas que hemos logrado hasta ahora.

Espero, sinceramente, que mi preocupación no le parezca injustificada. En todo caso, ella obedece a las más sanas intenciones.

Saluda a usted atentamente,
General Mario O. Aguerrondo

y Complicidad Nacional

El Ejército Afirma que no habrá Golpe

La prohibición de movimiento de tropas armadas y la suspensión de instrucciones militares y prácticas de tiro, fue establecida por el Inspector General del Ejército, General Hugo Tiribocchi. En la circular 6094, con orden de ser leída a la llamada del sábado 12 p.pdo. en todas las unidades, escuelas, reparticiones y servicios dependientes de la Inspección en la Capital, y a la mayor brevedad en el Interior, Tiribocchi expresa:

1º) Todo movimiento de tropas armadas, fuera del recinto de las unidades, por razones de servicio que no haya sido dispuesto por el suscrito, deberá ser comunicado previamente a esta Inspección General, para su autorización.

2º) Quedan suspendidas hasta nueva orden todas las instrucciones o prácticas de tiro fuera de las unidades, salvo para las escuelas que se encuentran en maniobras de fin de curso.

3º) Igualmente queda prohibida toda convocatoria o reuniones de oficiales pertenecientes a distintas unidades, sea cual fuere el motivo que pueda originarlas, salvo en las ceremonias de clausura de cursos previstas en las escuelas. El texto de la resolución que hoy se hizo saber al Ejército, es el siguiente: "desde mucho antes que el suscrito asumiera el cargo de Inspector General, así como durante el lapso que lleva en el desempeño del mismo, alguna prensa escrita de la capital, y últimamente también la extranjera, han venido sosteniendo —según ellos en cumplimiento de su misión informativa— pero con evidente deterioro de la opinión pública, y sobre la base de veladas insinuaciones, la posibilidad de una alterac.ón del orden en el país, no siendo pocas las veces que, sin mencionarlo pero dándolo claramente a entender, han atribuido y atribuyen tales propósitos al Ejército o a algunos de sus integrantes. No obstante considerar que las mencionadas insinuaciones conforman, frente a la opinión pública, una verdadera afrenta al Ejército en su conjunto, y un insulto a sus integrantes individualmente, al considerarlos capaces o proclives a una violación o apartamiento del cumplimiento de los deberes que la Constitución y las leyes impone a todos por igual, el suscrito no asumió la defensa como pudo entenderse que correspondía, en cada caso y en su debida oportunidad.

Interpretó que, de hacerlo, sólo conseguiría prolongar y acentuar la inquietud dentro y fuera de las filas, al dar mérito e importancia a tales infundios, estimando que el silencio, por el contrario, obraría como poderoso tranquilizante para los propios integrantes del Ejército. Hoy las circunstancias han variado y frente al recrudecimiento que tales publicaciones adquieren, entiende que ha llegado el momento de dirigirse al Ejército por considerar que todos sus integrantes esperan las palabras que definan su sensibilidad para con los deberes que le impone el cargo que ostenta. En tal sentido, puedo y debo hacerles saber, que no he dudado un solo instante de la lealtad de mis subordinados y subalternos; de su comprensión respecto de la gravedad del momento que se vive, por la intranquilidad en el orden social que puede repercutir en las filas, sea cualquiera la dirección de donde provenga la presunta amenaza que se viene insinando al orden institucional que todos hemos jurado defender y mantener hasta con nuestra propia vida; en fin, de su amor por la patria y al Ejército, conservando intactas sus virtudes que nos legaron los viejos servidores como custodias del orden y la legalidad, orgullo de nuestra inconmovible formación democrática. Con base en tales atributos y con la total colaboración que debo y tengo derecho a exigir a todos por igual —si fuera necesario— estoy firmemente dispuesto a respetar y hacer respetar por todos los medios el acto y los pronunciamientos que se derivan del mismo como voluntad suprema de la ciudadanía y expresión soberana en nuestro país, reconocida por la Consttiución de la República. Nada ni nadie podrá apartarnos de las normas que nos rigen; hemos contraído un compromiso de honor y lo cumpliremos desde el principio al fin, dando un nuevo ejemplo al mundo —para orgullo de la Nación— y a nuestros ciudadanos para hacernos merecedores a su respeto y admiración. Para ello exhorto a todos los integrantes del Ejército, muy especialmente a los mandos subordinados a cuidar con preferente atención todas nuestras actitudes futuras, para no dar motivo a equivocadas interpretaciones que puedan alterar la tranquilidad social tan necesaria en las actuales circunstancias."

POR EL RESCATE DE LA SOBERANIA

EL SOL dio la noticia —con carácter de primicia— de las presiones ejercidas por el embajador norteamericano en nuestro país para la aprobac.ón de una reforma presidencial. En su número del 29 de julio del presente dijo así:

Mister Hoyt, Embajador de los Estados Unidos en Uruguay, visita con frecuenc.a la Casa de Gobierno. Tuvieron especial relieve sus visitas en los días que una misión refinanciadora realizaba gestiones, en oportunidad de las conversaciones con el Fondo Monetario Internacional.

Mister Hoyt entra a Casa de Gobierno como en su casa.

Hace pocos días, sin previa invitación, concurrió a dar la línea en materia constitucional. Hoyt —se lo dijo categóricamente a un consejero— es partidario de que se acelere el pacto entre los sectores tradicionales.

Aunque nadie le explicó que no se había solicitado su opinión, Mister hoyt señaló categóricamente que es partidario del pacto entre los grandes partidos y de que Uruguay deje de lado el régimen colegiado de Gobierno. Ustedes tienen que volver a la presidencia —señaló—; hasta los suizos quieren dejar de lado ese régimen y no saben cómo hacer para dejarlo a un lado. Hoyt puede concurrir —seguramente seguirá asistiendo— a la Casa de Gobierno. Hasta hoy, ni un solo consejero de los entrevistados por Hoyt, es decir, ni uno solo de los "nacionalistas" ha despachado al Embajador como corresponde. Eso tiene su lógica. La oligarquía tiene en sus manos la mayor parte de la riqueza nacional, está estrechamente ligada en las empresas, al capitalismo imperialista. Más de una vez "EL SOL" ha publicado los nombres de los Directores de algunas poderosas empresas ligadas paralelamente al capital extranjero y a la explotación nacional.

Aunque ni Penadés ni otros consejeros hayan tenido motivos para decirle a Hoyt que se vaya a meter en las cosas de su país, el Embajador debe saber que el pueblo quiere a esta tierra lo suf.ciente como para disponerse a organizar la lucha que desenmascare como corresponde a la "Reforma Hoyt".

En el número siguiente —5 de agosto— editorializó sobre el tema ratificando la denuncia en los siguientes términos:

"EL SOL denunció el viernes pasado que Mister Hoyt, en una de sus visitas a Casa de Gobierno, reclamó un pacto entre los partidos tradicionales para que se implante en el país una Reforma Consttiucional. El Consejero que recibió las recomendaciones del Embajador de los Estados Unidos confirmó, luego, a la prensa diaria, la intervención de Hoyt en los asuntos internos de Uruguay.

"Epoca y Marcha ratificaron la denuncia. Sin embargo, en la reunión del Consejo de Gobierno, tanto los blancos como los colorados guardaron estricto silencio sobre el problema. Sus representantes aceptan, en los hechos, la condición de colonia. Ninguno ha pedido explicaciones. Ninguno se ha permitido la libertad de recordar a Hoyt cuáles son las normas estrictas de un Embajador extranjero.

"Ya existían pruebas, por lo demás, de la complicidad de los partidos tradicionales con el imperialismo norteamericano.

"En nuestro país, la burguesía está plenamente consustanciada, ligada con el imperialismo norteamericano. Basta con observar la integración de los directorios de las grandes empresas.

"No podían ser, por lo tanto, los actuales consejeros de la mayoría o la minoría los encargados de defender la dignidad nacional.

"Ellos han probado, otra vez, que son los cómplices de Mister Hoyt. Todos ellos tienen un mismo interés: preparar la reforma que traiga el gobierno fuerte, con el que piensan enfrentar a los trabajadores en las luchas que vendrán."

Ahora, presentadas por un Consejero Nacional, han aparecido las cartas cuyo texto damos en esta misma página. En ellas se involucra al citado embajador extranjero y a un militar uruguayo, cuyo nombre ha aparecido siempre ligado a todos los rumores golpistas que han circulado en nuestro país. Sobre este tema, EL SOL editorializó en su número anterior y dijo:

"No es, por cierto, la primera vez que esta clase de reuniones tiene lugar, y opiniones entendidas dan por seguro que hay instalados en nuestras Fuerzas Armadas dispositivos golpistas listos a entrar en acción; y que si hasta ahora no lo han hecho ha sido tanto porque no ha existido la coyuntura favorable, como porque no se descarta la posibilidad de un dispositivo contragolpista también en el seno de las mismas.

"Pero todo esto es sólo una parte del problema, la otra, de la que deberemos ocuparnos, es que nuestras Fuerzas Armadas están integradas por hombres del pueblo y que en su seno la tradición artiguista está vigente, y que la concepción del ejército al servicio del país y de su pueblo, para la defensa o el progreso, no está echada al olvido. Eso y la creciente fuerza de la clase obrera organizada, nos da la pauta de que si bien la oligarquía busca la salida golpista, no encuentra el camino fácil."

Por extraña coincidencia, al día siguiente de nuestra aparición el Inspector General del Ejército libraba el bando cuyo texto también damos en estas páginas.

Todo este tema da para algunas consideraciones, que pasamos a enumerar.

La intervención de Mister Hoyt es visible, reiterada y denunciada con anticipación. Las cartas en cuestión serían un aporte más para la convicción del hecho.

La denuncia fue presentada por un Consejero Nacional, y debe tener —o se le debe exigir— un mínimo de responsabilidad para proceder de ese modo.

El Ministro del Interior es persona responsable y autorizada en los asuntos pertinentes de su cartera, pero en modo alguno se le puede reconocer condiciones de perito grafólogo, para que de un solo vistazo, pueda afirmar que una firma es auténtica o no.

Las versiones de los implicados, por su misma condición, no son elementos de valor para desestimar la denuncia.

El Gobierno no ha realizado ninguna investigación seria y exhaustiva del asunto, se ha limitado solamente a desestimar el problema.

De manera, pues, que sin entrar a afirmar la autenticidad de lo documentos presentados, en atención a los antecedentes de los implicados y a la actuación del Ejecutivo, corresponde mantener la convicción de la ingerencia desembozada del extranjero en nuestros problemas internos, la vinculación al extranjero de algunos de nuestros militares y su actuación con propósitos gorilas en nuestro medio.

Pero, en definitiva, es el Gobierno, para confirmar o desechar fundadamente, a quien corresponde actuar en el cumplimiento, pretendidamente —por lo menos en la letra constitucional— de la defensa de nuestra soberanía.

UN CAMINO URUGUAYO PARA EL SOCIALISMO

Escribe CARLOS RIVEROS

¿CUAL ES LA SITUACION DEL URUGUAY?

Todos los ciudadanos saben que el Uruguay sufre una profunda crisis económica, política y moral.

Basta decir que nuestra producción está estancada, que hay prácticamente el mismo número de vacunos y de ovejas que en 1908, mientras la población ha pasado de menos de 1 millón a 2 y 1/2 millones.

La desocupación, la desvalorización del peso, con sus consecuencias de carestía creciente en rubros esenciales como la alimentación, la medicina y la vivienda, azotan al pueblo.

A su vez, cunde la corrupción política, los dirigentes de los partidos Blanco y Colorado usan los empleos públicos, las jubilaciones, los préstamos hipotecarios para chantajear al pueblo, para conseguir adeptos forzosos, para mantenerse en el Poder a pesar de todo.

Los capitalistas y grandes banqueros, no contentos aún con los enormes intereses que cobran por préstamos y otras formas de succionar al pueblo, pasan directamente a la estafa de los pequeños ahorristas, al desfalco o a la quiebra fraudulenta para aumentar sus ganancias.

Y el gobierno "no encuentra" mejor solución a esta situación que la de hipotecar el país, enviar el oro a los Estados Unidos, firmar "cartas de intención" (que son de malas intenciones para el pueblo) al F.M.I. Lo único que falta, es que los políticos blancos y colorados le pongan una bandera de remate al país y lo vendan entero al mejor postor.

¡Qué lejos están de la actitud digna del gran Artigas cuando dijo: "No venderé el rico patrimonio de los orientales al bajo precio de la necesidad"!!

PERO, ¿POR QUE ESTAMOS ASI?

Si nuestro país es realmente rico. Si tiene una superficie más que suficiente para contener y alimentar a la escasa población que la habita, en su mayor parte cultivable o aprovechable para ganadería, bosques, etc. Si nuestro suelo es fértil, con numerosos arroyos que lo riegan naturalmente. Si poseemos hierro en grandes cantidades y otros minerales valiosos. Si es muy probable que tengamos petróleo. Si tenemos costas de más con pesca abundante, a poco que se explote en serio.

¿Por qué no somos un pueblo feliz, sin miseria, sin desigualdades, sin inseguridad económica?

Porque hay una pequeña minoría de uruguayos y extranjeros, que viven mucho mejor que el resto, y que no les interesa el desarrollo del país, ni el bienestar de sus habitantes. Esa minoría, con poco esfuerzo, tiene asegurada sus enormes ganancias, sus autos y mansiones lujosas, su veraneo en Punta del Este, sus viajes a Estados Unidos o Europa cuando aquí hace frío. Constituyen la oligarquía cipaya, la que exporta materias primas al imperio del dólar e importa las máquinas, aparatos y demás productos fabricados en el extranjero y los vende a buen precio a los consumidores uruguayos. A esos mismos uruguayos que explotan cotidianamente para formar sus grandes capitales, meterlos en los Bancos y Financieras, para luego ese mismo dinero, prestarlo a los que lo necesitan y así lucrar más aún con el cobro de intereses usurarios.

Cuando la inflación devora al peso y el pueblo paga cada vez más caro lo que necesita, esa oligarquía está satisfecha porque se valorizan sus grandes propiedades y embolsa millones exportando lana y cueros. Los ricos son cada vez más ricos, mientras la inmensa mayoría de la población es cada vez más pobre, lucha con mayores dificultades económicas.

¿QUIENES SON LOS PRIVILEGIADOS?

Esa oligarquía está constituida por 500 familias que poseen el 40 % de la tierra cultivable del Uruguay, y que comparten con el capital imperialista la posesión de los grandes Bancos, las industrias y los grandes comercios. Y esto no es un invento de los socialistas. Se puede probar en los registros de propiedades. Con cifras y nombres. Damos algunos como muestra: Los Crosa poseen 29.982 hectáreas; los Hunié 24.229 Hás., y están asociados a la empresa Indamer de Mercedes; los Gallinal Heber 101.187 Hás., asociados a la empresa Agromax; los Mailhos 6.700 Hás., y la industria tabacalera; los Olaso 33.077 Hás., y los Arrarte 34.818, ambos en el Directorio del Banco U. de Administración y Crédito; los Santayana 5'.911 Hás. y controlan el Banco Comercial, etc.

Algunos miembros de esas familias son notoriamente miembros dirigentes de los Partidos Blanco, Colorado y Cívico, pero muchos no aparecen públicamente actuando en política... entonces

¿COMO GOBIERNA ESA OLIGARQUIA?

A esta altura, los ciudadanos se preguntarán cómo hace ese grupo de familias ricas para gobernar o para que se gobierne en su beneficio y en contra de todo el pueblo común, que es la inmensa mayoría.

La oligarquía uruguaya es rapaz, explotadora y antinacional, pero no es idiota. No ha formado un partido denominado "Conservador" o "de las clases ricas". Se cuida muy bien de mostrar la hilacha.

Ha preferido usar dos denominaciones que actualmente no significan en realidad nada, pero que la gente sencilla, la gente del pueblo, identifica con un pasado heroico y glorioso. Usan la denominación de Partido Blanco y Partido Colorado. Y dicen que esos partidos los pueden integrar tanto los pobres, los trabajadores, la clase media, como los ricos y los millonarios. Y en parte es verdad. Lo único que no dicen, es que los pobres, los trabajadores, pueden formar parte de los clubes y comisiones de barrio, y pueden votar en las elecciones. Pero los candidatos a los puestos importantes se eligen de "arriba", por los pequeños grupos de oligarcas y sus servidores. Y pueden elegir como candidatos incluso a hombres que no sean ricos. Pero que sirvan a los ricos. Que desde el Parlamento, desde los Ministerios, el Colegiado o la Presidencia, mantengan al Uruguay tal como es con 500 familias enriqueciéndose a costa de los demás habitantes.

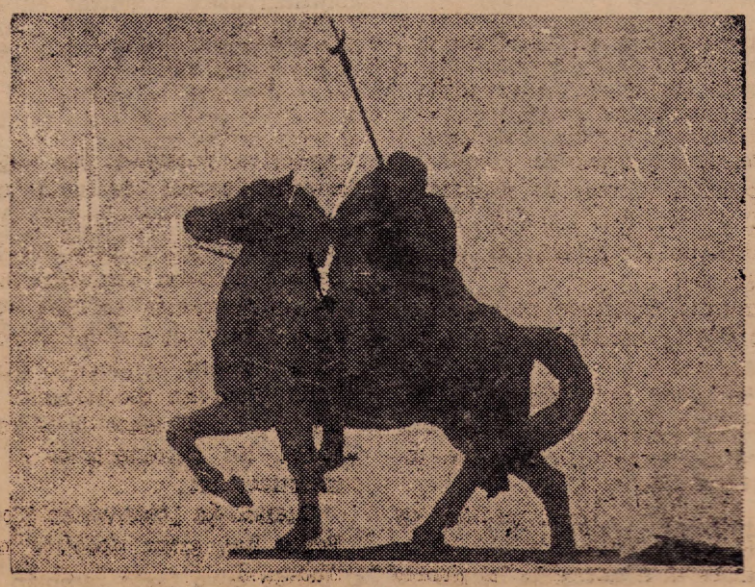

Que mantengan intocados los "derechos" de la gran propiedad. Que voten "medidas de seguridad" cuando el pueblo proteste por la carestía y los bajos salarios.

Y el pueblo blanco y colorado, que no entiende la malicia de los millonarios, vota por esos partidos, creyendo que vota por partidos distintos, cuando no son más que dos caras de la misma moneda.

La prueba está en que en 90 años de gobiernos colorados no se tocó al latifundio, ni a la banca, ni a las grandes empresas imperialistas. En 8 años de gobiernos blancos tampoco.

Ningún trabajador votaría a uno de sus patrones capitalistas para que integrara la Comisión Directiva de su sindicato. Porque sabe que tienen intereses opuestos. Lo mismo debe pasar en el plano nacional. Ningún trabajador, ningún hombre de la clase media debe votar por los partidos de los millonarios.

Los trabajadores con los trabajadores

DEBEMOS LUCHAR POR SOLUCIONES ECONOMICAS DE FONDO

La prensa, la radio y la TV están en general al servicio de los grupos privilegiados. No obstante, el pueblo comienza a ver que con políticos blancos, colorados o cívicos, o con reformas constitucionales, con reformas en el papel, no se solucionan sus grandes problemas.

La carestía creciente, la falta de vivienda, la falta de escuelas, de atención médica al alcance de todos, la inseguridad económica y el desorden del Uruguay capitalista, son cada vez más insoportables para el pueblo.

Si el pueblo medita sobre estas cosas, se une a quienes surgieron de su propia entraña, y lucha con valor y sin pausa por soluciones de fondo, nuestra victoria es segura. Porque representamos los intereses legítimos del 90 % de la población del país. Unidos los sectores populares en un solo movimiento auténticamente nacional, superaremos el subdesarrollo y el estancamiento.

—Hay que realizar la reforma agraria, eliminar el latifundio y aumentar la producción del campo para que el país sea más rico, aumente el mercado consumidor interno, se pueble la campaña y todos vivamos mejor.

¿USTED SABE?

- **Que la economía del país está estancada. Que hoy tenemos el mismo número de vacunos y ovejas que en 1908, mientras la población se ha más que duplicado de entonces a ahora?**
- Que el 40% de la tierra laborable del país pertenece a 500 familias de privilegiados?
- **Que esas mismas 500 familias son a su vez dueñas de la mayor parte del capital bancario, industrial y comercial del Uruguay?**
- Que esas mismas 500 familias son las propietarias de la mayoría de los diarios, las radios y la emisoras de televisión?
- **Que esas mismas 500 familias son las que manejan entre bambalinas a los partidos y fracciones Blanco, Colorado y Cívico?**
- Que no es por casualidad que en 90 años de gobiernos colorados y en los últimos 8 años de gobiernos blancos, nunca hubo tiempo de terminar con el latifundio improductivo y retardatario, ni con las grandes empresas imperialistas, ni con la usura de los bancos, ni con el agio y la especulación de los grandes comerciantes?
- **Que el Uruguay es un país potencialmente rico, con suelo totalmente aprovechable, con recursos naturales como agua para riego y electrificación, minerales de hierro, cobre, manganeso, etc., y posiblemente petróleo?**
- Que si esos recursos se desarrollan en forma planificada, liberándonos de la traba del latifundio, el afán de lucro privado y la sujección a los dictados de potencias extranjeras como los EE. UU., todos los Uruguayos, **todos**, podríamos vivir con bienestar y libertad?
- **Que sin embargo, mientras gobiernen los defensores del sistema capitalista, como los dirigentes de los Partidos Blanco y Colorado, ninguna transformación económica de fondo es posible, porque no le conviene a la pequeña oligarquía de 500 familias que se han adueñado del país?**
- Que el gobierno blanqui-colorado ha empeñado al país creándole una fabulosa deuda externa, que habrá que pagar, de acuerdo a los dictados del F. M.I. después de las elecciones?
- **Que en consecuencia, como las deudas del gobierno las paga el pueblo, la carestía actual es sólo una pequeña muestra de la que vendrá el año próximo?**
- Que en los períodos de crisis económica, las clases ricas, que son culpables de esas crisis, echan el peso de ellas sobre las espaldas de los pueblos, recurriendo incluso a la violencia y a la restricción o supresión de las libertades que les molestan?
- **Que así surgió el fascismo en Italia, el nazismo en Alemania, Castelo Branco en Brasil, etc.?**
- Que en nuestro país se pretende imponer una Constitución dictatorial (la reforma naranja), impulsada por la Embajada Norteamericana, por el mismo motivo?
- **Que cuando los partidos llamados tradicionales chantajean a los ciudadanos con las promesas de empleo, "pronto despacho" de ... jubilaciones, etc., y los ciudadanos ingenuos les dan su voto, se convierten en cómplices del hundimiento del país?**
- Que Don José Artigas luchó hace 150 años por la Reforma Agraria, el desarrollo económico a favor del pueblo, y la soberanía nacional dentro de la Patria Grande, mediante la integración de América Latina?
- **Que sus ideales fueron traicionados por la oligarquía porteña y montevideana y nunca cumplidos por los gobiernos posteriores, hasta la fecha?**
- Que el Partido Socialista Uruguayo levanta hoy las mismas banderas de Artigas, conjugadas con los objetivos modernos de la clase obrera y los sectores populares?
- **Que por eso lucha por un Uruguay socialista, con seguridad económica para toda la población, con libertad y con verdadera independencia, sin supeditación a bloques, partidos o potencias extranjeras?**

Y que por eso su PLATAFORMA ELECTORAL propugna, en resumen, por:

Reforma agraria. Eliminación del latifundio. Aumento de la producción agropecuaria. Repoblación de la campaña.

Expropiación de los monopolios y grandes industrias (frigoríficos, textil, etc.), administrándolas con participación de sus trabajadores

Creación de fuentes de trabajo. Combate al agio y la especulación.

Nacionalización de la banca y el comercio exterior, comerciando con quien más convenga.

Reforma urbana: una vivienda para cada familia.

Planificación y popularización de la enseñanza en todos los niveles. Estímulo a la investigación científica, a la cultura y la técnica.

Coordinación de los servicios de previsión social, como jubilaciones, etc., en un Instituto Nacional de la Seguridad Social. Socialización de la Medicina.

Unidad sindical. Apoyo a la Central Unica.

Tecnificación de la Administración Pública. Eliminación de la corrupción y el 3 y 2.

Política exterior independiente, defensa de la autodeterminación, no intervención e integración latinoamericana.

Un Camino Uruguayo para el Socialismo

—Hay que expropiar los monopolios y las grandes industrias básicas (frigorífica, textil, etc.), administrarlas con participación de sus trabajadores y planificar su producción en beneficio de todo el país. Crear fuentes de trabajo y eliminar el agio y la carestía.

—Hay que nacionalizar el comercio exterior, arrancándolo de las manos de las empresas imperialistas, importar lo que el Uruguay realmente necesita, y comerciar con quien nos convenga.

—Hay que nacionalizar la banca, defendiendo al ahorro y convirtiéndola en un instrumento del progreso y del desarrollo económico.

—Es imprescindible solucionar el problema de la vivienda, mediante una reforma urbana: una vivienda para cada familia.

—Es necesario planificar, coordinar y popularizar la enseñanza; estimular la investigación científica, la cultura y la técnica.

—Hay que refundir —y mejorar— todo slos servicios de previsión social, en un Instituto Nacional de la Seguridad Social, administrado por los interesados. Socializar la Medicina, para que exista igualdad en el cuidado de la salud.

—Hay que impulsar el fortalecimiento de los organismos de defensa de la clase obrera, mediante su unidad en una Central Unica.

—Es necesario tecnificar la Administración Pública, eliminando la corrupción y la politiquería del 3 y 2.

—La economía del país y nuestra dignidad nacional exigen una política exterior independiente, defendiendo los principios de autodeterminación y no intervención y la integración latinoamericana.

En resumen: Desarrollo económico verdadero, Reforma Agraria, Soberanía Nacional e integración de la patria grande.

Los mismos objetivos por los que luchó indoblegablemente José Artigas.

Los objetivos revolucionarios del Socialismo uruguayo. Por los que lucha en todos los frentes la izquierda nacional.

Pero ninguna transformación de fondo es posible si no hay un cambio total de la situación, si el pueblo no toma el poder político en sus manos, quitándoselo a los millonarios que hoy lo detentan.

HAY UN CAMINO URUGUAYO PARA EL SOCIALISMO

Los trabajadores uruguayos de toda clase, hemos formado un Partido auténticamente uruguayo y latinoamericano, con ejemplar democracia interna, que no reconoce directivas ajenas a la voluntad de nuestros propios afiliados.

Que quiere cumplir los objetivos expuestos, partiendo del estudio de nuestra propia realidad nacional, aunque tenga en cuenta las experiencias de otros pueblos que han llevado a cabo también profundas transformaciones sociales, como el pueblo ruso, el pueblo chino y más cerca nuestro, el glorioso pueblo cubano. Pero no reconocemos ningún centro omnisapiente de la revolución social. No pertenecemos a ninguna internacional.

Cuando en Londres, en Moscú o en Pekín hay gripe nosotros no estornudamos.

Sabemos naturalmente, que así la lucha es más difícil. Pero tenemos inmensa confianza en la fuerza de nuestras ideas y en la voluntad indomable de nuestro pueblo. Por otra parte, cuando José Artigas se lanzó a la lucha no se detuvo a medir las dificultades y han corrido 150 años desde entonces.

Su pueblo comprende cada día mejor la justicia de sus ideales.

Organizarlo, construir un gran Partido Socialista, es nuestro objetivo en estas elecciones. Es necesario llevar la voz del pueblo al Parlamento, a los Municipios, a todas partes.

Los socialistas hemos elegido democráticamente nuestros candidatos. Hombres jóvenes en su mayoría, ninguno millonario, todos viven de su trabajo.

Todos han probado con creces su lealtad a la causa de los trabajadores.

Asegúrese de que su voto no apoye directa o indirectamente a la oligarquía.

En las listas 90 y 190 están los candidatos del pueblo, de la izquierda nacional.

VOTELOS EN NOVIEMBRE!!!

SEGOVIA AMENAZA CON VENDER EL CLUB DE GOLF

OTRO QUE TIRE Y PEGUE

Días pasados, tuvimos ocasión de oir parte de un discurso televisado del Senador y candidato a Intendente Dr. Segovia. Así fue que nos enteramos, que tenía una solución municipal para construir muchas viviendas: vender el Club de Golf.

La operación es muy sencilla —aunque tiene algunos defectos técnicos debido seguramente a la inexperiencia del candidato). Segovia sabe que el Club de Golf tiene 40 Hás. de superificie, y le quita el 25% para las calles. Le restan para vender 30 Hás., en lo cual demuestra estar mal asesorado, pues en un fraccionamiento moderno las calles nos llevan arriba del 15%.

Luego fracciona y vende los terrenos a razón de $ 3 000 el m. c., lo cual le produce una utilidad de $ 900 millones. Se equivoca por segunda vez, porque además de construir las calles tendrá que hacer el saneamiento, poner el agua corriente y organizar el alumbrado.

La cifra de $ 3 000 vamos a dejarla a cargo de su imaginación pues no tiene nada que ver con los precios logrados por el Municipio en lugares de valores similares.

El día del discurso, con los 900 millones de pesos, el Dr. Segovia pensaba construir en su hipotético período de gobierno 5 000 viviendas, hoy, después del convenio de la construcción no pasaría de 4 500. Si tuviéramos la desgracomo Intendente por más de un período ya lo veríamos metiéndole mano al vecino Parque Rodó, y a alguna superficie de Punta Carreta, que también son municipales, y si no lo atajan, Miguelete abajo empezaría por la quinta de Castro y la de Morales hasta lotearnos el Prado.

Si no nos equivocamos, en 20 años nos deja sin parques públicos y nos construye en cambio 20 000 viviendas que es más o menos la décima parte de lo que habría que construir en ese tiempo.

No creemos oportuno hablar de la necesidad del incremento de los parques públicos, cosa que salvo por Segovia, es conocida por todo el mundo. Hay ciudades en que, uniendo baldío tras baldío se han hecho verdaderas redes de parques públicos entre las casas.

Es claro que ahí no hay Segovias.

Nos permitimos recordar al candidato, que ese parque queda frente al monumento que algún día se levantará a Batlle, quien allá por su segunda presidencia tuvo la idea, bastante trabajosamente lograda, de adquirir esas tierras para transformarlas en un parque público.

Suponemos que no ha de ser esa, una forma de homenajear a Batlle, salvo que ello se encare con espíritu nueva olero.

No creemos que la amenaza de Segovia se cumpla, porque aunque fuera electo, la tradición del Partido que integra permite afirmar, que el Club de Golf es más fuerte que el propio Municipio —y que los consocios del Intendente, el Dr. Segovia es socio del Club del Golf— no le permitirán cometer tanto desatino.

Nosotros esperamos algo mucho más modesto, simplemente que al campo de golf, que se llama Parque de las Instrucciones, único Parque Público que recuerda a Artigas sin que se permita al pueblo usarlo, logre el privilegio de que puedan hollarlo los pies de los hombres comunes del departamento de Montevideo o de todo el país.

Lo esperamos para si llega el momento.

Entre tanto, si insiste en venderlo, le rogamos que por lo menos deje una plazoleta. En ella se elevaría su monumento con una leyenda que diría: "Segovia vendió el parque que compró Batlle".

Cutcsa y sus Cutcsitas (II)

En estos momentos que la ciudad vuelve a teñirse con su tinte carnavalesco preelectoral, en que todos los partidos prometen, en que cada uno no titubea en gritar a los cuatro vientos sus soluciones, sus reformas para salvar al país (cortina de humo como en las acciones bélicas, para que los enemigos —ahora amigos de los trabajadores— tomen nuevas posiciones y puedan aniquilar mejor a sus adversarios), los obreros del transporte no podemos permanecer sordos ni ciegos, frente a tanta falsedad, a tanta desfachatez y corrupción, sabiendo que éstos que hoy prometen, mañana nos traicionan y nos apalean una vez más.

Los obreros de la Agrupación Socialista Línea A sentimos la obligación de expresar nuestra opinión en nuestro semanario, como portadores de nuestra experiencia de obreros organizados hacia el triunfo socialista que será el único que romperá nuestras cadenas de oprimidos.

A pocos días del acto electoral, vemos claramente cuáles son las soluciones que prometen los partidos tradicionales para los próximos cuatro años, la vemos reflejada en la lucha que sostienen los obreros de los frigoríficos, de la construcción, del magisterio y de los bancarios; con-

(pasa a la pág. 4)

CAJA DE JUBILACIONES Y PENSIONES DE TRABAJADORES RURALES Y DOMESTICOS Y DE PENSIONES A LA VEJEZ

Pagos de aportes jubilatorios y del impuesto a las transaciones agropecuarias

SEÑOR CONTRIBUYENTE:

El 18 de noviembre próximo vence el plazo para el pago sin recargos de los APORTES JUBILATORIOS por el trimestre Julio - Agosto - Setiembre de 1966 y las cuotas de convenios de pagos correspondientes al mes de octubre de 1966.

En la misma fecha vence el plazo para el pago con la bonificación de ley del Impuesto a las Transacciones Agropecuarias por las operaciones gravadas realizadas durante el mes de setiembre de 1966 y para el pago sin recargos de las cuotas de convenios de pagos correspondientes al mes de octubre de 1966.

HORARIO EXTRAORDINARIO: El día 18 de noviembre de 1966, las Oficinas Centrales y las Sucursales y Agencias permanecerán abiertas de 9 a 19 horas.

EVITESE MOLESTIAS, CONCURRA CON TIEMPO.

EL DIRECTORIO

MINISTERIO DE SALUD PUBLICA

LICITACIONES PUBLICAS

El Ministerio de Salud Pública llama a licitación pública para el suministro de los siguientes artículos:

MARTES 29 DE NOVIEMBRE DE 1966

HORA 16 - Lic. Nº 524 — Suministros e instalación de un Betraton. — CIF y Plaza. Segundo llamado.

PEDIDO DE PRECIOS DEL DIA MIERCOLES 30 DE NOVIEMBRE DE 1966

HORA 14 P P. Nº 221 — Lana de vidrio y plastificante — Periódica. Plaza. Tercer llamado.

ADVERTENCIA:
El Ministerio de Salud Pública publica sus avisos de licitaciones públicas en por lo menos nueve diarios de la Capital los días jueves y viernes de cada semana. Para os Pliegos y Propuestas respectivas los interesados deberán dirigirse a la Sección Licitaciones y Compras. Avda. 18 de Julio Nº 1892 (3er. Piso).

Montevideo, 15 - XI - 1966.
Avisa Nº 776

INGENIERIA EN HUELGA

Persecución a los estudiantes. Discriminación ideológica. Estancamiento en el plan de estudios. La presencia de representantes de capitales privados y extranjeros atentan contra la autonomía. Cursos para servir intereses foráneos pero no para preparar profesionales y técnicos que sean útiles al Uruguay.

Es de conocimiento público que en la Facultad de Ingeniería y Agrimensura hay planteado un conflicto. A continuación expondremos sucintamente las motivaciones del mismo, teniendo en cuenta que la "gran prensa" ha calumniado sistemáticamente a los compañeros estudiantes y a todos aquellos que defienden a la Universidad, a la Universidad para el país, es decir para el pueblo.

El 17 de setiembre una numerosísima Asamblea de los estudiantes de ingeniería y agrimensura (integrada por 250 estudiantes decidió por abrumadora mayoría comenzar la huelga por tiempo indeterminado —textualmente— "hasta tanto no se instrumenten las vías que posibiliten el normal funcionamiento de la Facultad".

La actual situación de huelga es la agudización del enfrentamiento a la política oscurantista y reaccionaria que viene llevando a cabo desde hace años la escasa mayoría de 7 votos del Consejo de la Facultad.

¿Por qué calificamos de oscurantista y reaccionaria la política de la mayoría del Consejo? ¿Cuál ha sido su política? ¿A qué causas, o a qué razones más profundas responde esa política?

La actuación del grupo que gobierna la Facultad de Ingeniería se ha caracterizado como lo señaló la Asamblea del Centro de Estudiantes por:

DISCRIMINACION EN EL ORDEN DOCENTE

Consiste en parte en impedir o dificultar las reelecciones de aquellos profesores que en las elecciones universitarias votan en contra de la mayoría del consejo y en reelegir sin ningún inconveniente como docentes a quienes no son tales.

Así se intentó perseguir por sus ideas a un investigador prestigioso internacionalmente como es el Ing. Laguardia o no se reeligió al Agrimensor Copetti argumentando falta de idoneidad moral por nimiedades, sin cuestionarlo en otro cargo docente, oponiéndose a que hiciera su defensa en un sumario porque legalmente no iban a poder actuar con la misma impunidad con que actúan imponiendo su mayoría de 7 votos en el Consejo.

Si no se levantan cargos falsos contra un prestigioso docente como es el Ing. Maggiolo en su reelección, que fueron totalmente desmentidos y contestados, llegando el Consejero Rivas a argumentar en contra de la reelección en virtud de las opiniones que Maggiolo vertía en el Consejo. Esas eran, seguramente, las verdaderas causas que movían a levantar acusaciones falsas y a negar reelecciones.

Pero además reeligen como docentes, sin el menor inconveniente, sencillamente porque los vota a ellos, a quien se dedica a poner azulejos, arreglar cajones y calibrar termómetros —sin ninguna tarea docente —en el Instituto de Física de la Facultad.

Por último, para mantener su precaria mayoría de 7 a 5 en el Consejo mantienen un alto número de cargos docentes sin proveer definitivamente (aunque no se pueden proveer todos, hay 116 cargos en el total de 289 sin provisión definitiva), así éstos no pueden votar en las elecciones universitarias, desfigurando totalmente el padrón electoral. Teniendo en cuenta su precaria mayoría, se ve en cuanto convierte a las elecciones en un formulismo esta irregularidad.

PERSECUCION Y DISCRIMINACION EN EL ORDEN ESTUDIANTIL

A los efectos también de mantener su mayoría el grupo ha buscado dividir al Centro de Estudiantes, creando un grupo "amarillo" que no acata las resoluciones del Centro de Estudiantes y tiene un delegado estudiantil al Consejo.

Además, sistemáticamente la mayoría del Consejo se opuso absurdamente a ceder un local al CEIA (Centro de Estudiantes de Ingeniería y Agrimensura) en la Facultad hasta que luego de una larga lucha estudiantil el asunto pasara al Consejo Directivo Central de la Universidad. El Decano Fernández Guido, que es integrante de la mayoría, se permite impedir la colocación en la Facultad de aquellos carteles que no se convienen o discrepan con su política, llegando en los últimos días previos a la huelga a sancionar a unos estudiantes que se opusieron a que los retirara, cumpliendo éstos una decisión del Centro de Estudiantes.

La mayoría del Consejo creó insólitamente un cargo de "adscrito docente" nombrando "a dedo" a un ex "amarillo", quien a último momento no acató la resolución del Centro de Estudiantes en la elección del decano de entonces, que así salió electo por 18 votos a 17 en el claustro.

También la misma mayoría resolvió nombrar una comisión investigadora de los métodos usados por el CEIA para tomar posición negativa en la reelección de un docente. Y ha pretendido integrar las comisiones permanentes con estudiantes "amarillos" sin ningún antecedente en asuntos universitarios, y que no acatan el mandato de la Asamblea estudiantil.

FUNCIONAMIENTO IRREGULAR DEL CONSEJO

Este ha dejado dueño y señor del orden del día al decano que así trata las cuestiones que quiere e impide y traba la resolución de otras indefinidamente o bien la misma mayoría establece un reglamento mordaza que permite —en los hechos— que hable la mayoría todo lo que quiera y la minoría sólo 5 minutos, si así lo dispone la mayoría o bien, cuando no le conviene que se trate algo en el Consejo hace ausentismo en bloque, impidiendo el funcionamiento del mismo.

ESTANCAMIENTO GENERAL DE LA FACULTAD

4º y último punto de los que resumen los cargos que hacen los estudiantes a la política del Consejo. Se manifiesta en el obstruccionismo y la desatención que sistemáticamente ha puesto la mayoría del Consejo a los efectos de renovar el plan de estudios, atrasado en decenas de años frente al avance de la técnica y la ciencia o en el atraso y la ausencia de formación de nuevas personas capacitadas en institutos como el de Física.

Se han opuesto a la creación de la Escuela Técnica(obstruyendo el ingreso de los estudiantes de la Universidad de Trabajo del Uruguay ampliando el acceso a la Facultad y facilitando la creación de técnicos capacitados con menos años de estudio, porque esto competiría con los mezquinos intereses profesionalistas que ellos representan.

La falta de provisión de cargos y la persecución y terrorismo antes mencionados propenden al alejamiento de los docentes de la Facultad.

Cabe señalar aquí un aspecto vinculado con el ejercicio de la profesión.

Los ingenieros recién egresados tienen dificultades en conseguir trabajo debido a la situación de estancamiento económico del país. Por otra parte las empresas seleccionan preferente a "técnicos serviles" a los intereses de las mismas. Una enorme proporción de ellos debe ocuparse en los entes del Estado, donde se entra generalmente por "acomodo" político, y aquí llega incluso la persecución al punto de que en ciertos entes se les averigua a los interesados si son o han sido socios del Centro de Estudiantes de Ingeniería y Agrimensura o no.

¿A QUE SE DEBE LA POLITICA DE ESTE CONSEJO DE LA F.I.A.?

Este grupo mayoritario no tiene su torpe empecinamiento persecutorio asentado en un simple antojo. Su política está insertada en un marco de intereses más amplio que el restringido ámbito de la Facultad de Ingeniería.

La mayoría del Consejo —la misma con pocas variantes durante años— es la representación en la Facultad de un grupo de intereses profesionalistas ministeriales y empresariales.

Baste para comenzar por mencionar algunas de las vinculaciones de los miembros de la mayoría con los más altos intereses empresariales de nuestro país y el extranjero.

Se encuentran entre ellos dirigentes de la empresa TEM —de capital extranjero— propietarios de la empresa Giannatassio y Berta, vinculados directamente al MOP o si no otros vinculados a los más poderosos intereses de la ingeniería civil en nuestro país.

Estos intereses que ellos representan en la Facultad —que son los de ellos mismos— y que son defendidos por sus adláteres serviles, son los que les hacen oponerse, como vimos antes, a la creación de la escuela técnica con el consiguiente acceso a muchos cargos de los técnicos capacitados provenientes de la Universidad del Trabajo.

El imperialismo y las oligarquías criollas, sus aliadas, necesitan en nuestros países técnicos de nivel medio para instalar y para el manejo de industrias provenientes de la metrópoli imperialista (EE. UU.) creadas y proyectadas por técnicos extranjeros. También necesitan técnicos para otras obras de su interés. Pero al imperialismo no le conviene la creación de técnicos que sirvan para el desarrollo de nuestros países, no le interesa posibilitar la formación de técnicos con sólida formación científica en las ciencias que son básicas para el desarrollo de la técnica y de la industria en nuestros países subdesarrollados.

Aquí ambos intereses se juntan y por un lado hacen esperar hasta las calendas griegas a que se cambie el plan de estudios sosteniendo la creación de "ingenieros prácticos" que sólo sirvan a esos fines, y por otro lado apadrinan de muy buen grado la instalación del instituto de la O.E.A. en el 5º piso de la Facultad que tiene esos objetivos.

Es natural que en este grupo se halle una representación de la reacción dentro de la Universidad es natural que Mañé, consejero y abanderado de la reacción y del anticomunismo rabioso dentro de la Facultad sea financiador y repartidor del periódico antiuniversitario "Combate", y vinculado a la dirección de "El Plata" y "El País".

Es natural entonces que toda su política esté fundamentalmente dirigida a mantener su poder dentro de la F.I.A., a mantener el último baluarte de la reacción gorila dentro de la Universidad ("el único bastión de la democracia frente al comunismo imperante en la Universidad" según sus propias publicaciones), y no vacilen para ello en cometer las más torpes maniobras.

Para derrotar y para desplazar del gobierno de la Facultad a esta torpe mayoría precaria y reaccionaria y a su política es que se ha lanzado a la huelga general por tiempo indeterminado el Centro de Estudiantes de Ingeniería y Agrimensura, para trabajar en una Facultad renovada, en que se puedan discutir los problemas de la enseñanza de la ingeniería en que se pueda poner la ingeniería al servicio de la sociedad y del pueblo.

Actualmente se está a la espera de que se pronuncie una comisión investigadora nombrada por el Consejo Directivo Central de la Universidad.

La Juventud Socialista apoya plenamente esta lucha por la transformación y adecuación de la Facultad de Ingeniería a los Intereses Nacionales de nuestro país.

DESCUENTOS PARA LIBRERIAS Y CENTROS PARTIDARIOS

Librería MUNDO NUEVO

Soriano 1218 — Teléfono 98 37 82

Montevideo — Uruguay

Las Montoneras y El Imperio Británico — de Vivian Trías ..... $ 20.00
El Plan Kennedy y la Revolución LatinoaKmericana — de Vivian Trías .. $ 20.00
La crisis del Dólar — de Vivian Trías .. $ 70.00
Comercio de Carnes en el Uruguay — de Guillermo Bernahrd ..... $ 70.00
La crisis Nacional — de Guillermo Bernard ..... $ 20.00
Crónicas Chinas — de G. Bernhard .. $ 20.00
Crónicas de una Lucha (60 días de conflicto textil) — de Garabed Arakelian $ 7.00
Me llaman Juan Esperanza (poemas gauchescos) — de Federico Ibarra .. $ 6.00
"Frigorífico" — de Pantaleón Olivera . $ 3.50
Condiciones para el Desarrollo Económico Latinoamericano — del "Ché" Guevara ..... $ 90.00
Apuntes de la Guerra Revolucionaria Cubana — del "Ché" Guevara ..... $ 36.00
El Socialismo y el Hombre — del "Ché" Guevara ..... $ 8.00

Nº 2 — Arte y Revolución en América Latina — Por Ricardo Carpani.
" 4 — La Izquierda Nacional En La Argentina — Por Alberto Methol Ferre.
" 5 — El Paso de los Libres — Por Arturo Jauretche.
" 6 — Pro y Contra de Alberdi — Por Luis Alberto Murray.
" 8 — La Patria Grande — Por lManue Ugarte.
" 9 — Prosa de Hacha y Tiza — Por Arturo Jaurretche.
" 10 — Mitre Al Desnudo — Por Juan Bautista Alberdi.
" 11 — Burguesía y Proletariado en el Nacionalismo Brasileño — Por Helio Jaguaribe.
" 12 — Socialismo Utópico y Socialismo Científico — Por F. Engels.
" 14 — Las Guerras Civiles Argentinas — Por Juan Alvarez.
" 16 — La Revolución Rusa y La Burocracia Soviética — Por León Trotsky.
" 17 — Crisis y Resurrección de la Literatura Argentina — Jorge A. Ramos.
" 18 — San Martín y El Origen del Capitalismo Argentino — Por Eduardo B. Astesano.
" 21 — El Contubernio — Por Joaquín Coca.
" 22 — La Formación Histórica Rioplatense Por Luis Alberto de Herrera.
" 23 — Manuel Ugarte y La Revolución Latinoamericana — Por Jorge Abelardo Ramos.
" 25 — Cómo Hicimos el 17 de Octubre — Por Angel Perelman.
" 26 — Forja y La Década Infame — Por Arturo Jauretche.
" 28 — La Reconstrucción de Hispanoamérica — Por Manuel Ugarte.
" 30 — El Poder Detrás del Trono — Por Sir David Kelly.
" 31 — Vida del Chacho — Por José Hernández.
" 32 — La Política en el Arte — Por Ricardo Carpani.
" 34 — Imperialismo y Angustia — Por Claudio de Araújo Lima.
" 38 — Mariano Moreno y La Revolución — Por Norbetro Galaso.

Precio de cada uno de los ejemplares $ 25.00

Obras Escogidas, de V. I. Lenin — 3 Tomos ..... $ 66.00
Obras Escogidas — C. Marx, F. Engels 2 Tomos ..... $ 50.00
Manifiesto Comunista — C. Marx, F. Engels (Impreso en China fotomanuscritos ..... $ 5.00
Contra El Liberalismo — de Mao Tse Tung ..... $ 2.00
Obras Escogidas — de Mao Tse Tung . $ 36.00

Libros y folletos sobre Vietnam en guerra

Album con 225 fotos de Guerra de Vietnam — En el Camino del Triunfo . $ 20.00
El Pueblo Vietnamita Triunfará — Revista ..... $ 2.00
Así vivió Nguyen Van Troi — Héroe de Vietnam (libro de 105 pág.) ..... $ 14.00
Sobre el problema de la guerra y la paz $ 18.00
Algunos aspectos de la Guerra de Guerrillas en Vietnam ..... $ 1.50
El Pueblo del Sur de Vietnam Vencerá, de Nguyen Giap — 126 págs. ..... $ 12.60
Contra La Agresión Norteamericana (documentos) — 122 págs. ..... $ 15.00
El Viceprimer Ministro Chen Yi responde a los periodistas ..... $ 1.50

EL DESARROLLO DE LOS RECURSOS NATURALES

(TESIS DEL COMITE DE ASESORAMIENTO TECNICO)

Para salir del estancamiento en que nuestro país se encuentra, es condición ineludible poder dar un fuerte impulso a nuestra economía basado en una mayor tecnificación y en un profundo conocimiento y utilización de los recursos que la Naturaleza ha puesto a nuestra disposición. Es evidente que la vía que se siguió durante toda nuestra historia, de una permanente expansión en sentido horizontal basada en la aparentemente inagotable explotación de nuestras pródigas praderas naturales, nos está llevando cada vez más a una situación en la que sólo el conocimiento cabal de nuestras posibilidades como país, nos permitirá mediante un gran esfuerzo popular superar las ataduras con que la oligarquía, para subsistir en el poder, se ha unido al imperialismo.

IMPULSAR LA INVESTIGACION

Por la circunstancia mencionada anteriormente, poco se ha hecho en el pasado para un estudio sistemático de nuestra realidad: salvo los esfuerzos aislados de sacrificados técnicos nacionales o de los estudios para algunos proyectos específicos, podemos decir que tenemos por delante como una labor revolucionaria de primer orden el impulsar la investigación amplia e independiente en todos los campos que prometan incidir en nuestra futura liberación económica.

Llamamos revolucionaria a esa labor porque la necesidad del cambio se impone tanto en la estructura de propiedad y producción como en el de la investigación y la tecnología. Tomando como ejemplo la producción agropecuaria, la meta del aumento de productividad y de una mejora sustancial en el nivel de vida de nuestros trabajadores rurales, se obtendrá a través del cambio de estructura (Reforma Agraria) y de la tecnificación (estudio de suelos, investigación agropecuaria, etc.). Ambas están indisolublemente ligadas y son necesarias y complementarias para lograr el éxito.

DIALOGO CON EL PUEBLO

Este concepto de complementación se aplica a todas las actividades económicas del país, y en la medida en que aprendamos a tenerlo siempre presente y a trasmitirlo al pueblo, tendremos un arma eficaz para oponernos a las trampas que la oligarquía en su alianza con el imperialismo acostumbra a utilizar para volver inoperantes muchas de las soluciones que le son arrancadas por las luchas populares. En ese sentido, unos pocos ejemplos bastarán para ilustrar cómo los intereses antinacionales se confabulan para retardar el inevitable ascenso de las masas al poder.

Algunos de ellos son relativamente burdos, como el ocultar, no dar a conocimiento, o simplemente no investigar a fondo recursos que podrían ser de inmensa trascendencia. Estamos ya acostumbrados y no es ningún secreto, a las maniobras a que nuestros cipayos nos tienen acostumbrados en el caso del petróleo o de los minerales de hierro y manganeso de Valentines y Zapucay, en que en un canallesco juego de mosqueta se ha escamoteado hasta ahora la verdad con respecto a riquezas potenciales que podrían cambiar la faz del Uruguay.

DEFENDER LOS TECNICOS NACIONALES

Pero debemos estar preparados para la utilización de métodos mucho más sutiles una vez que el reclamo popular inevitable, obligue a abandonar el camino del simple ocultamiento. En ese sentido, la emigración de técnicos nacionales, desde obreros calificados hasta profesionales universitarios, obligados a dejar su país por falta de oportunidades de trabajo, es quizá una de las formas más insidiosas de retardar la liberación nacional restándole al país uno de sus basamentos fundamentales.

Es por ese motivo que es tan importante la defensa de los organismos de enseñanza, permanentemente atacados y retaceados sus recursos, porque en ellos se están gestando las generaciones de orientales que tendrán en sus manos la posibilidad de servir con su técnica a los intereses de su propio pueblo.

PALMAR Y SALTO GRANDE NO SON EXCLUYENTES

Otro de los métodos utilizados es el planteamiento de falsas opciones, caso de Palmar y Salto Grande, que buscando enfrentar legítimos intereses regionales, busca el propósito de ocultar la realidad de que uno de los organismos más importantes del país, la U.T.E., se encuentra cada vez más, gracias a un gobierno y un Directorio entreguistas, comprometido a seguir las directivas que le imponen desde el extranjero los organismos que como el BID y el FMI sirven de disfraz al imperialismo.

PLANIFICAR NUESTRO ESFUERZO

Es por ello que es de vital importancia plantear la lucha para investigar, coordinar esfuerzos y establecer prioridades para que los recursos técnicos y económicos del país sean puestos con sentido nacional al servicio de las obras que en forma armónica y escalonada nos permitan iniciar el camino del desarrollo. No debemos olvidar, sin embargo, que el método enunciado, aparentemente simple, ha de contar en cada una de sus etapas con la oposición derivada de la fortaleza de los intereses antinacionales o en el mejor de los casos, de la mediocridad de nuestros politicastros empeñados con la vista puesta en las soluciones a corto plazo, más en su propia supervivencia política que en el bienestar del país.

PARA TENER EXITOS...

Es necesario además tener una clara idea de la magnitud de la tarea que nos espera; evitaremos así las falsas euforias y las improvisaciones, para empezar a transitar el camino áspero y arduo pero lleno de posibilidades, del conocimiento de nuestra propia tierra. Porque no basta el pensar en que podamos en forma aislada conseguir explotar alguna de las riquezas que aparentemente están muy cerca de nuestras manos; nuestro objetivo no es salir parcialmente del monocultivo agregando alguna explotación más del tipo de la pesca o de yacimientos minerales que nos permitan superar transitoriamente la desesperante situación económica actual, sino lograr un desarrollo armónico y sin hipertrofias de toda la economía nacional.

COMO EMPEZAR

Para ello debemos partir del hecho de que nuestra ignorancia es casi total en todos los rubros que forman la base indispensable para iniciar algunos estudios serios y plantearnos un programa que nos permita ir, yendo de lo general a lo particular, es decir, del conjunto del país a las zonas o recursos potencialmente más prometedores y finalmente a los proyectos específicos, completando la red de conocimientos que posibilite la formulación de un plan con sentido y objetivos socialistas.

A MANERA DE EJEMPLO: mencionaremos que aunque parezca de Perogrullo, lo primero que se necesita es un mapa del país a una escala adecuada y estableciendo las alturas en los diversos lugares; pues bien, ese mapa no existe y recién ahora se está procediendo a su realización. Esperemos que tenga un destino distinto al relevamiento fotográfico de todo el país hecho por una Misión de la Fuerza Aérea yanki en 1943 - 44 y del cual nunca se tuvieron noticias ni les preocupó a nuestros cipayos reclamarlas.

Tendríamos que proseguir luego con el conocimiento de la geología, los recursos nuevos y las aguas subterráneas, sobre las cuales la labor oscura y sacrificada de técnicos nacionales con gran escasez de recursos, han hecho aportes de notable significación.

Habría que estudiar también el clima, las aguas superficiales, los cursos de agua, la característica de los suelos, los recursos energéticos, etc.

Podríamos seguir con una lista interminable de aspectos cada vez más especializados, para señalar que nuestro Partido no cejará en ningún momento de reclamar se dediquen el esfuerzo y los recursos que esta magna tarea de investigación y estudio requieren.

POSIBILIDADES INMEDIATAS

Sin embargo, frente a un plan de tan vastos alcances no debemos perder de vista el recho de que con modestos recursos y en este mismo momento se puede comenzar en muchos terrenos una gran labor de avance y tecnificación en beneficio del pueblo. No debemos caer en el error, muchas veces provocado, de esperar la realización de grandes obras que son un permanente espejismo (Laguna Marín, Salto Grande) cuando estamos en condiciones inmejorables de empezar a actuar de inmediato sobre la realidad circundante.

EL AGUA: UN ELEMENTO OLVIDADO

Prueba de ello son las numerosas perspectivas que en un país de una hidrografía tan rica como la nuestra, ofrece el aprovechamiento integral del agua, no sólo en los grandes cursos, sino en la innumerable cantidad de arroyos y cañadas que riegan nuestro territorio.

Si hay una riqueza desaprovechada entre nosotros es el agua; las lluvias, ese don de la Naturaleza se transforman muchas veces en un verdadero azote en su rápido pasaje hacia el mar, para luego tornarse dañina por su escasez.

APROVECHAR NUESTROS CURSOS DE AGUA

Una política inteligente de represamientos múltiples de pequeño tamaño, permitiría su regulación, el suministro de agua para riego y para la producción de energía, el establecimiento de reservas de agua potable para las poblaciones, el aumento de la fauna en ríos y lagos, y la creación de lugares incomparables de recreación. El solo enunciado de estas posibilidades, por otra parte ya estudiadas en algún punto de nuestro país y de dilatada experiencia en los países desarrollados, confirma lo que señalamos al principio.

EN EL CAMINO HACIA EL SOCIALISMO

De todos modos, y a pesar de la relativa facilidad con que se puede hacer un planteamiento teórico de la transformación de la realidad nacional, los socialistas no debemos olvidar que la simbiosis oligarquía - imperialismo mundial ha sido tan completa y tan opuesta a cualquier cambio que nos aproxima a la liberación. A los intereses vacunos no les conviene la creación de otras fuentes de riqueza que podrían desplazar el centro del poder, haciéndole perder a la carne y a la lana su tremendo peso sobre la economía nacional y su utilidad como instrumento de chantage permanente.

Al imperialismo, por su parte, y dentro del cuadro de sojuzgamiento y explotación en el que mantiene a América Latina, le interesa por el momento mantener en reserva las posibles riquezas de nuestro país.

A nuestro Partido, como vanguardia de los intereses nacionales, le corresponde luchar en primera línea para romper el cerco y posibilitar un futuro socialista dentro de una América Latina unida y socialista.

ELECCIONES "66"

Una victoria ya obtenida

Escribe: JOSE E. DIAZ

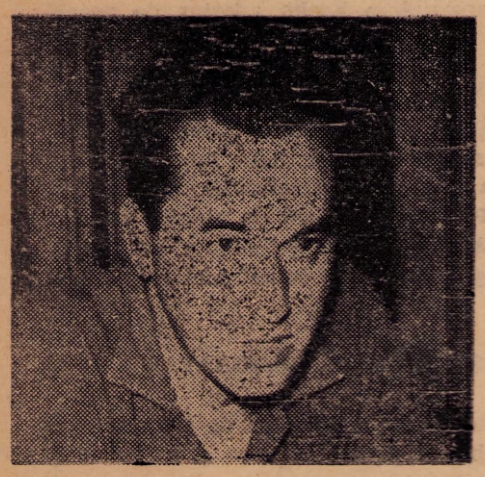

El Partido Socialista ha sido la única fuerza política que no ha apostado a las elecciones, con el electoralismo desenfrenado de los demás grupos. Que ha puesto el acento en la magna obra de concientizar a las masas, de organizarlas para la lucha de los nuevos tiempos. Que en vez de gastar millones de pesos en pegatinas, practicando el gigantismo ingenuo de otros, o en radio y televisión, ha confiado en el factor humano, en el trabajo de una militancia aguerrida, que se agiganta en la lucha. Que ha dicho, sin tapujos ni electoralismos, su línea política, expresión inconfundible de la izquierda nacional, denunciando la farsa electoral a la que otros entran mansamente.

Al haber centrado el esfuerzo electoral del Partido en las tareas de concientización y organización, convirtiéndolo cada vez más en la aguerrida herramienta de la lucha popular, a una semana de las elecciones podemos proclamar el rotundo triunfo del socialismo uruguayo, de la izquierda nacional.

Los centros socialistas nuevos que han surgido, los núcleos juveniles y obreros que han nacido a la militancia activa del Partido, el establecimiento de baluartes en todos los pueblos y ciudades del interior —de norte a sur, de este a oeste—, la forja de una nueva conciencia revolucionaria lograda en cada compañero o amigo, en cada contacto personal hecho en la labor, casa por casa, con folletos y manifiestos, en las decenas y decenas de charlas domiciliarias, origen de nuevos baluartes partidarios, en todo ello, estamos contabilizando por anticipado el gran triunfo electoral del Partido. Triunfo que es preludio de una afirmación electoral de la 90 y 190, nuestras listas; y base del trabajo que vendrá después, mucho más importante para la suerte real de las masas populares.

Los nuevos tiempos

En la palabra socialista que hemos llevado a cada lugar y la que llevaremos mañana al Mitin Final y a cada lugar del interior en la triple y sin precedente Caravana de la Izquierda Nacional que recorrerá todo el país, señalamos el significado de estas elecciones, y lo que vendrá después.

Y decimos con todo vigor, que a la Dictadura legal que instauraría la Reforma Naranja o a las otras formas de imponer la violencia de arriba contra los de abajo, hay que prepararse para enfrentarla con la fuerza organizada que deberá subir de abajo contra los privilegiados de arriba.

Que en el Uruguay, como en otros países dependientes del imperialismo norteamericano, la misión de los partidos revolucionarios debe ser la de crear las condiciones revolucionarias, desarrollo de la conciencia y organización nuevas de las clases populares, con valor y coraje, y no escudarse detrás del viejo sonsonete de que "las condiciones no están dadas".

Unidad revolucionaria

Nuestra estrategia unitaria encaminada a crear el Frente Político de la Revolución Nacional, instrumento de las clases víctimas del régimen que acaudillará el Partido de la Clase Obrera, el Partido Socialista, está rectamente vinculada con la concepción que tenemos de la Revolución Nacional.

Nuestro unitarismo —pues— es de principios. Está impuesto por la realidad uruguaya y la concepción de la liberación nacional y social que hemos forjado a la luz del marxismo, aplicado al estudio de nuestro país, de su pasado, de su situación económica y social presente. No hay, entonces, un mero cálculo electoral en el enfoque de la unidad, como a veces ocurre en otros sectores.

Se ha explicado, inclusive por los compañeros independientes de la Mesa por la Unidad, por qué no se hizo la unidad electoral de la izquierda, que aunque no fuera fundamental, hubiera sido un importante principio de unidad, que quizás hubiera evitado el afán sectario del Fidel, por "sepultar" la propaganda socialista, yendo a la caza de las 90. Y otras cosas antiunitarias que hemos denunciado públicamente.

Esa unidad de acción electoral no se concretó, conviene repetirlo, porque de las fórmulas que quedaron al final, la de votar dentro del lema P. Demócrata, la torpedeó el pequeño grupo que se aprovecha de la figura del Dr. Frugoni; y la de votar dentro del lema P. Socialista, cada grupo con su propia denominación, lista y número, la vetó el Fidel, a pesar de que hay grupos y compañeros de ese sector que estaban de acuerdo. Por eso, hoy como nunca, votar las listas 90 y 190 supone votar a favor de la unidad. Porque no habrá unidad real y fecunda, sin un poderoso Partido Socialista, marxista nacional. La experiencia del Frap chileno es aleccionante. Cuando el PS de Chile era débil no hubo unidad con él. La había con el P. Radical. Cuando nuestros hermanos chilenos crecieron organizativa e ideológicamente, lanzaron su línea del Frente de Trabajadores, similar a la nuestra del Frente Político de la Revolución Nacional, y la unidad popular de Chile se concretó. Ahora, a impulsos del socialismo chileno, busca dar un gran salto cualitativo, rompiendo con el legalismo colaboracionista del comunismo chileno, duramente criticado por el compañero Fidel Castro.

Y porque votar al P. Socialista, a sus listas 90 y 190, es votar por el grupo que junto a la INI trabajó más decidida y lealmente a favor de la unidad; porque nuestra línea de unidad se conjuga con la revolucionaria; porque para nosotros no habrá unidad sin lucha revolucionaria, y en ese camino trabajan silenciosamente nuestros mejores hombres, como Raúl Sendic.

Latinoamérica, socialismo y Fidel Castro

El año pasado, el Partido editó un folleto de tesis, bajo el título "Caminos de la Izquierda", donde confrontamos nuestro enfoque del trabajo revolucionario ahora con el de los teóricos de la "revolución postergada".

Asimilando la experiencia histórica y las mejores enseñanzas de Fidel Castro y el Che Guevara, sostuvimos que en nuestro país, con sus peculiaridades, el quehacer revolucionario no admitía la menor demora.

Que sobraban las condiciones materiales para la lucha revolucionaria; que si faltaban las condiciones subjetivas, era por fallas de los revolucionarios. Que la misión de éstos es crearlas, concientizando y organizando a las masas, preparándose para los nuevos métodos de lucha. Y algún ejemplo hemos dado de estar en ese camino. No es casual que se persiga a socialistas ni que la policía busque saber del Partido, aunque "apriete" otras tuercas.

Por haber sostenido esto, se nos ha llamado en el seno del movimiento obrero aventureros y provocadores.

Este año, en sus discursos del 1º de mayo y 26 de julio, el cro. Fidel Castro se refirió concretamente a estos temas, y la coincidencia de planteos con los del mentado folleto y con la línea del socialismo uruguayo se ha hecho palmaria.

No es casual —entonces— que haya sido un diario independiente de izquierda, "Epoca", y el semanario socialista "El Sol" los que hayan divulgado profusamente los claros planteos y hayan habido "amigos" de la Revolución Cubana que también aquí, han "censurado", como lo denunciaba el propio Fidel Castro, sus extraordinarios planteos, aportes fundamentales para la Revolución Latinoamericana y el Socialismo. Quien coincida con este enfoque del gran líder latinoamericano, no tiene mejor manera de expresar su adhesión que fortaleciendo al Partido Socialista.

Mi mensaje final

Vinculado como estoy a diversos sectores de la clase trabajadora y el pueblo, con el respaldo del compañerismo fraterno que me une a los trabajadores rurales, cañeros y arroceros, a los trabajadores de la salud, del caucho, del Cerro, etc., compañerismo que nació de la lucha a la que vinculé siempre como luchador social más que como abogado, a todos ellos les llamo a la acción junto al Partido Socialista, a afirmarlo como el gran caudillo de los nuevos tiempos. Aglutinador del pueblo unido en la lucha, transitando los nuevos caminos.

Les doy la seguridad de que militan y dirigen al Partido hombres del pueblo como ustedes, probados en la lucha, generosos, revolucionarios, unitarios y capaces de los más grandes sacrificios. Mejores que yo.

Por eso, votar la 90 y 190 será votar por ustedes, por el partido de todos nosotros. Por la vanguardia de la Revolución Nacional camino del socialismo uruguayo.