

Colecta Moneda Masiva

QUE LA TRAIICION NO QUEDA IMPUNE



CON CUBA

El Comité Ejecutivo Nacional del Partido Socialista, frente a la actitud de la mayoría del Consejo Nacional de Gobierno, que ha acatado sumisamente la resolución del gobierno norteamericano a través de la OEA de romper con Cuba, RESUELVE:

1) Saludar fervorosamente al Pueblo y al Gobierno de Cuba, expresando que mantendremos y acrecentaremos nuestra solidaridad de pueblo hermano.

Con Cuba rompe, pues, el gobierno, pero no el pueblo uruguayo.

2) Con la repudiable ruptura, el Consejo de Gobierno lesiona la soberanía nacional y atenta contra intereses genuinamente nacionales, ya que al interrumpir el comercio con Cuba, hiere de muerte a fuentes de trabajo (en Tacuarembó, Melo, etc.) dejando sin ocupación a gran número de obreros.

3) Llamar a la intensificación de la lucha popular, con todas sus posibilidades y sus recursos, para enfrentar a los agresores de Cuba y de nuestra independencia.

Montevideo, setiembre 8 de 1964.

COMITE EJECUTIVO NACIONAL

CAÑEROS: LA LLAMA NO SE APAGA

¿QUE PASO EN CHILE?

CON FIDEL

semanario socialista

el sol

aquí, el PARTIDO

DEL HOMENAJE A CARDOSO

Seguimos a continuación transcribiendo algunas de las adhesiones recibidas por el Comité Organizador.

—De A. Mibelli — “Afectuosas gracias por su fecunda labor social. A. Mibelli”.

— Centros y compañeros del Interior — Numerosos Centros socialistas del Interior estuvieron representados por compañeros que se trasladaron a Montevideo para asistir a la demostración. Recordamos a los compañeros de Paysandú, Fray Bentos, Colonia, San José, Melo, Minas, Castillos, Pan de Azúcar, Durazno, Canelones.

Además llegaron mensajes de Centros y compañeros de distintos puntos del país.

— De Rosario. — Centro “Anatole France” de Rosario hace llegar compañero Cardoso congratulaciones justo homenaje y ferviente deseo de su mantenimiento en la lucha por muchos años para prestigio Partido y bien de la República. Augurándole futuro feliz reciba abrazo fraternal afiliados y mío propio. Felipe Castellí, Secretario General.

— De Frayle Muerto. — Impedidos concurrir tan justo homenaje compañero Cardoso, estamos espiritualmente. Socialistas Frayle Muerto.

— De Artigas. — Adherimos justo homenaje compañero Cardoso, vida ejemplar dedicada al Partido. Centro de Artigas.

— De Colonia Valdense. — Adherimos justiciero homenaje esforzado luchador. Centro Socialista.

De Mercedes. — Adherimos justo homenaje estimado Secretario General. Centro Socialista de Mercedes.

De Melo. — Adherimos justiciero homenaje. Centro Socialista de Melo.

— De Rivera. — Centro “Claridad” adhiere homenaje al compañero Cardoso.

Carta de Carlos Cattáneo. Paysandú, agosto 34 de 1964. Estimado compañero Cardoso. Por gentileza del compañero González Perla van en esta carta mis más sinceros augurios de felicidad en el día de su cumpleaños. Yo que leía su actuación en los cuadros estudiantiles, lo felicito por llegar a los 60 con el mismo espíritu de lucha; probablemente la lucha ideológica debe ser un gran ejercicio espiritual que ha de dar salud porque yo estoy en los 81 y sigo tan campante discutiendo ideas.

En “El Sol” he leído con mucho interés “Panamericanismo e imperalismo” de Marino Brito. Son artícu-

los de mucho valor. Bernhard con sus estadísticas está muy bien. Bueno, mis saludos a los compañeros que en este día lo acompañan y reciba usted y familia mis mejores votos de felicidad y salud, Carlos Cattáneo.

— Del Comité Departamental de Salto. — Firmado por los compañeros Geronazzo, Goslino, Volpi, Jorge y César Rodríguez Musmano, Ambrosini, Real y Carballo, en nombre del Comité Departamental de Salto, llegó un Mensaje en el que se expresa:

“Es con íntima satisfacción que en nombre del Comité Departamental del Partido Socialista nos hacemos intérpretes del sentimiento solidario y del afectuoso saludo que los socialistas de Salto enviamos a esa fraternal asamblea, que tiene el alto propósito de rendir merecido homenaje a aquellos compañeros que con sesenta o más años de edad, nos ofrecen el magnífico ejemplo de su lealtad y militancia. Y sin que ello signifique un privilegio ni el fomento de idolatrías que, como socialistas, no compartimos y rechazamos.

“Hay momentos en la vida de las colectividades —y éste es uno de ellos— que se identifican el ideal y la virtud en determinada persona; en nuestro caso se ha elegido a quien reúne una clara inteligencia, lealtad partidaria y una talla invulnerable.

“Acertados estuvieron los iniciadores de ese acto de cordial camaradería de rendir el expresivo homenaje de la solidaridad del Partido al gran calumniado compañero Dr. José Pedro Cardoso, ejemplo de austeridad e integridad moral”.

Se refiere a continuación el mensaje, en términos muy duros a quienes en Salto traicionaron al Partido y termina diciendo que, por encima de todo lo que se quiso hacer contra nuestra organización, están el Comité Departamental, el Centro “Defensa Obrera” de Constitución, y la Agrupación Socialista de Belén. “Sea éste, termina el mensaje, el mejor homenaje que podamos rendir al compañero Cardoso a aquellos que han cumplido sesenta o más años de edad, y al Partido Socialista”.

— Del compañero Florio. — Mercedes, agosto 24. Imposibilitado asistir adhiere justiciero homenaje.

Del comp. Prato. — Buenos Aires, 24. — Les ruego hagan llegar mis saludos al eminente y ejemplar compañero. — Hugo Prato.

Del comp. Xavier, de Artigas. — Adhiero con fuerte abrazo justo homenaje al compañero, amigo y maestro. — Manuel J. Xavier.



El sábado pasado, el Partido realizó la anunciada caravana contra la ruptura. La movilización constituyó todo un éxito, recorriendo las principales arterias de la ciudad al grito de: ¡Cuba Sí, Yanquis No!

ACTIVIDAD PARTIDARIA CENTRO MATTEOTTI

Asamblea General de Afiliados

Se convoca a los afiliados y cotizantes del Centro Matteotti, para la Asamblea General que se realizará el día jueves 24 de setiembre, a las 20.30 horas, en el local del Centro, para tratar el siguiente orden del día:

- 1) Lectura del acta de la Asamblea anterior.
- 2) Consideración del Informe de Sría. General.
- 3) Problemas de Organización y Capacitación.
- 4) Lista de militantes de julio y agosto.

Festival folklórico

Se realizará el día 3 de octubre con un variado programa de: folklore, música popular, arpa y guitarra, payadas, etc. Se servirá un vino con empanadas criollas.

Todo por la cantidad de \$ 3. Quedan invitados los compañeros.

Charlas domiciliarias y Cursillos

En fecha próxima se realizarán las charlas domiciliarias y cursillos sobre temas de economía, historia, problemas sociales, desarrollo económico, etc.

En su oportunidad comunicaremos días y horas.

Actividades del Centro Socialista de Melo

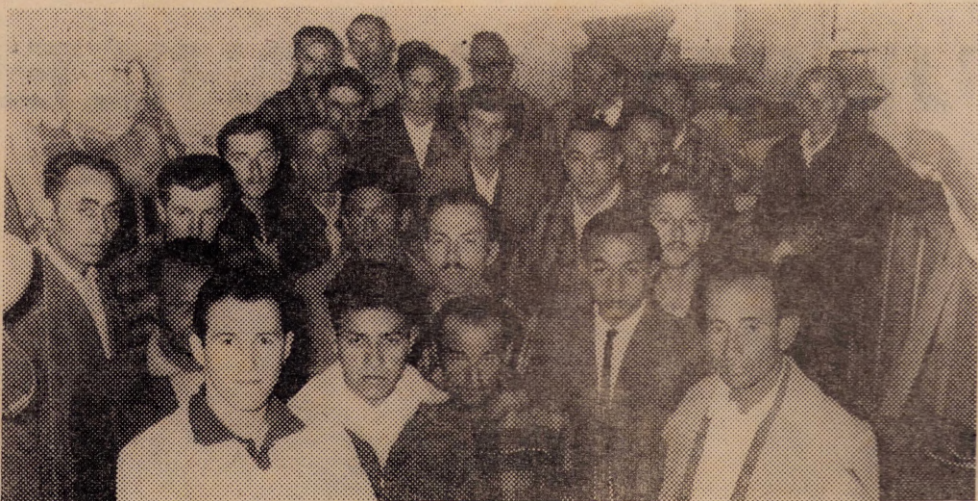

(En el centro de Melo se realizó una combativa asamblea de obreros panaderos)

Es de destacar la importante actividad que en el plano obrero popular vienen desarrollando los compañeros de Centro Socialista de Melo. Un hecho por demás auspicioso es que el máximo gremialista del Departamento sea un integrante del Centro. Se ha creado una Oficina Jurídica que funciona en el local partidario, la que cuenta con el respaldo jurídico del compañero Caymaris, quien, pese a sus múltiples ocupaciones, viene cumpliendo una labor altamente encomiable.

Se ha constituido una “Comisión de Reclamos y Asesoramientos” cuyo cometido fundamental es el de cooperar en el asesoramiento jurídico del gremio de la Construcción y Anexos y proceder a la citación verbal de los compañeros en litigio, como asimismo fiscalizar la atención de los reclamos. En estos momentos esta Oficina está atendiendo reclamo de

más de veinte trabajadores.

Recientemente tomó a su cargo los reclamos de los trabajadores de la panadería de Carlos Jacotec, la que al cerrar, dejó sin trabajo a trece obreros, a los que no sólo no se pagó la indemnización correspondiente, sino que tampoco se les hacía efectivo el pago de acuerdo a los laudos, como asimismo se omitía el pago de licencias y aguinaldos. Garantizando este juicio hay un embargo previo de una amasadora, una sovadora y dos máquinas más, depositadas al efecto en el Centro Socialista.

Los compañeros de Melo, han propiciado y constituido, además el “Movimiento por vuelta de la legalidad al Brasil”, de cuya actuación se ha hecho eco calumniosamente la prensa y la radio reaccionaria (El País, El Día, Radio Carve, etc.). El mismo cuenta con la amplia adhesión del pueblo melense, al punto que preocupa a la reacción.

EDITORIAL

¿QUE PASO EN CHILE?

No es nuestro propósito hacer hoy un examen exhaustivo del significado de las elecciones chilenas. Estamos frente a un acontecimiento de múltiples proyecciones no sólo en la vida de Chile, sino también en la de toda Latinoamérica, que ha seguido el proceso electoral del país hermano, con una tensa expectativa.

Nos limitamos, en una primera reflexión en torno a los resultados electorales, a señalar algunos aspectos que tienen indudable relevancia.

El FRAP no logró el triunfo, pero obtuvo un millón de votos. Había obtenido 356 mil en las elecciones de 1958.

En ningún país de América un movimiento de izquierda, con las claras definiciones revolucionarias del FRAP, ha demostrado —excepción, naturalmente, de Cuba— un poderío similar.

Cuando en un país se constituye, se organiza, se consolida una fuerza popular capaz de demostraciones de esa magnitud, la orientación política gubernativa y la vida nacional quedan muy condicionadas a las posiciones y a la línea que esa fuerza adopte.

Su influencia en los destinos nacionales se acrecienta, además, en la medida en que, como en Chile, responde a las más hondas y urgentes motivaciones sociales, a la necesidad vital de destruir tremendas diferencias de clase y de liberarse de la explotadora explotación imperialista, y en la medida, también, en que el episodio electoral la impulse a prepararse, a-n más, para próximas instancias de lucha, con una integración firme y bien trabada frente a todos los eventos.

Apreciando la fuerza demostrada por la izquierda chilena —integrada en un Movimiento que ha proclamado la meta de la Revolución Nacional en el proceso hacia la organización socialista de la Nación— no podemos menos que pensar en que, si en los demás países de América Latina se diese una situación similar, estaríamos, a pesar de derrotas electorales, a muy pocos pasos de la Revolución latinoamericana.

Las cifras de la elección chilena demuestran, pues, a pesar de la derrota comicial, que el Movimiento de liberación organizado por la izquierda en muy pocos años, lleva una gran ventaja a los que, con diversa coherencia, se organizan y actúan en el resto del Continente irredento. El episodio adquiere, así, el carácter típico que tiene (que tienen todas y cada una de las acciones que vamos realizando en el camino hacia el triunfo inevitable del Socialismo); es una etapa en la marcha, en la marcha al fin inatajable. Con un aspecto especial en el caso de Chile: esta etapa ha evidenciado la existencia de una fuerza de tal significación, que el camino se acorta.

El proceso electoral chileno ha demostrado una vez más la gran desigualdad con que los partidos obreros tienen que enfrentar el inmenso poder de los medios de propaganda en manos del capitalismo nacional y extranjero aliados. Prensa, radio, televisión, etc. se constituyen en un tremendo mecanismo —lubricado por los dólares necesarios, todos los que sean necesarios— dedicado a la coerción intelectual, al terrorismo, al engaño, a la "operación mentira", a la "operación terror". La derrota chilena le decía al pueblo que el triunfo del FRAP era la liquidación de la familia, era el envío de los niños a Rusia, era el paredón, era la supresión de la libertad, etc.

Nosotros conocemos también lo que son esos procedimientos porque se han usado y se usan contra nosotros, y sabemos lo que es tener que enfrentar el dominio, casi monopolista, de los medios de difusión.

Todas las informaciones de Chile confirman que allá las inmensas diferencias en la posibilidad de uso de esos medios y los procedimientos utilizados, han configurado una situación tal que, al plantearse en la pugna por el poder político debe ser tenida muy en cuenta por los movimientos de liberación en las tácticas futuras de lucha.

La clase poseedora, la oligarquía chilena se sintió gravemente amenazada y adoptó una conducta muy sugestiva: abandonó sus propios órganos políticos, sus propios partidos y se "enancó" en la Democracia Cristiana, en la que vio su salvación.

¿Por qué buscó ese amparo, ese refugio? ¿No es ese hecho un índice de que las formas políticas tradicionales de que se ha valido la clase propietaria en nuestros países —los viejos partidos tradicionales y sus viejas normas— han entrado en crisis? ¿No es una demostración más de que, así como en unos casos se sacan la careta y tiran como trasto inservible a la democracia representativa (caso Brasil), cuando actúan dentro de la legalidad (caso Chile) comprenden que tienen que actuar con cierto disfraz —dicen que la Democracia Cristiana es un "mal menor"— como única manera de evitar la derrota?

El tiempo avanza, las actuales estructuras no aguantan, los pueblos oprimidos se rebelan. Buscan sus caminos de liberación, caminos que la experiencia, los medios posibles y las condiciones de la lucha determinarán cuáles han de ser.

Pronto, ¿qué son unos años en la vida de la Humanidad?, no valdrán escapatorias, ni engaños, ni violencias. La hora nueva sonará en América Latina, no sólo para Cuba.

Las elecciones chilenas, su campaña preparatoria, la actitud de los diversos partidos, el planteo electoral, sus resultados, etc. están llenos de sugerencias y de enseñanzas.

El conocimiento más completo que iremos teniendo de todos sus aspectos nos permitirá ir extrayéndolos y apreciando lo que significan también para nuestra acción aquí, en este Uruguay en crisis.

El Gobierno con miedo

En momentos en que cerramos esta edición, se producen graves hechos en la ciudad. Frente a la entrega de la soberanía uruguaya, se ha producido la justísima e indignada reacción popular. Encabezada, como siempre, por la juventud generosa y valiente.

La respuesta a esta conducta, que salva la dignidad del país y que demuestra que el pueblo uruguayo no rompe con Cuba, aunque rompa el gobierno, ha sido la represión violenta por medio de las fuerzas policiales.

La Universidad, constituida otra vez en el símbolo de nuestra independencia junto a los organismos estudiantiles y obreros, está amenazada en este instante por la intervención policial.

A todo esto se agrega el coro de los cipayos asustados que reclaman más "energía", más represión.

En estas líneas, que escribimos en el minuto del cierre, vaya nuestro mensaje solidario hacia todos quienes están defendiendo la dignidad y la independencia nacional mancilladas.

NUEVO PARTIDO

Parece formalizarse, con la designación de autoridades y la solicitud de lema, la constitución de un nuevo grupo político católico, segregado del Partido Demócrata Cristiano.

Voceros de los sectores que han sido mayoritarios en sus organismos dirigentes, señalan a los disidentes como el ala conservadora del mismo, ahora segregada.

Miradas las cosas desde afuera, percibimos, especialmente a tra-

vés de la palabra de algunos jóvenes democristianos, matices marcados que los diferencian en cuanto al enfoque de los problemas sociales generales. Pero debemos decir, con toda sinceridad, que tendremos que ver al P. D. C. definiéndose concreta e inequívocamente ante problemas nacionales e internacionales que no admiten posiciones intermedias, para admitir, entonces, que una corriente de "izquierda" predomina en él.

No hemos visto en esta ala del P.D.C. la claridad definitiva de las actitudes asumidas por el F.A.R.

Carne y leche

¡Cuántas veces hemos escrito bajo ese título o alguno parecido! Y ahora, otra vez "corriendo carreras" las subas de precios de ambos artículos de primera necesidad. El proceso es siempre el mismo. Conflictos, choques de intereses, problemas y, al fin, la misma solución: que el consumidor pague más y que ganen más los grandes ganaderos, los invernadores, el mercado negro, los grandes tambores.

Detrás de todo, la misma raíz común, la causa profunda de estos males, y de otros, el problema agrario, el acaparamiento del medio de producción, el privilegio de la tierra que, tanto para la carne como para la leche, está cada día más, en manos de poderosos capitalistas.

Y apoyando y sosteniendo ese privilegio —fuente de todos los grandes problemas nacionales— el régimen político de los dos partidos tradicionales.

Quizás a algún lector le parezca una actitud obsesiva ésta nuestra de sacar a luz, a propósito de las más diversas cuestiones, el fondo del problema económico y político del país.

Pero no es así; es la preocupación de mostrar, aun a través de estos breves comentarios de la semana, las causas profundas de la inquietud, de la inseguridad y del sufrimiento del pueblo.

Unos y otros

La emprende "Acción" contra Ferreira Aldunate porque su tan anunciado plan de Reforma Agraria no llega nunca a ver la luz.

Motivos tiene para la crítica ya que ha transcurrido casi un año y medio desde aquel anuncio de que el proyecto estaría pronto 120 días después.

Recuerda además, que el ex-Ministro blanco Carlos V. Puig presentó el correspondiente proyecto de Reforma Agraria como para "cumplir", cuando ya estaba por terminar el período de gobierno. Se trataba, agregamos nosotros, de que en el archivo no faltase el proyecto propio dentro de la larga serie.

Pero el diario quincista incurre en una omisión al citar Ministros que, en materia de Reforma Agraria, se han quedado en el terreno de las promesas... planificadas.

El Dr. Vasconcellos, actual Consejero, cuando fue Ministro de terio y patrocinó su plan, Gobernaba una mayoría batllista. Pero el Ganadería y Agricultura, hizo preparar por los técnicos del Miniproyecto no fue enviado nunca a consideración del Parlamento, ni fue tratado por el Consejo, ni lo examinó siquiera la Comisión correspondiente del Ejecutivo.

¿Dónde está la diferencia? Si ante el problema fundamental del país tienen esa comunidad de posiciones y de procedimientos, tenemos nosotros derecho a decir que unos y otros están hoy contra el mejor destino nacional.

en contra de los monopolios explotadores.

Y, por último, no debemos dejar de señalar el papel jugado por los misioneros en el apoyo y sostén de los colonialistas, así como su activa participación en la explotación de las masas congoleesas. Recibieron de manos de Leopoldo II el monopolio de la enseñanza y la educación, junto con fértiles tierras para el "establecimiento" de las misiones... Además de predicar la sumisión del negro congolés al explotador blanco y de "fomentar" plantaciones en las tierras recibidas, se preocuparon de formar una élite reducida de negros sumisos, con limitada preparación, para satisfacer las necesidades administrativas de los propios colonialistas. En 1960, después de 75 años de labor "educadora" llevada a cabo por los misioneros en el Congo, más del 60 por ciento de los congoleeses eran, y son, analfabetos.

SURGE EL PROLETARIADO

El recrudescimiento de la explotación colonial en el Congo, con la intensificación de la extracción de las riquezas mineras del subsuelo, trajo aparejado el crecimiento de un proletariado numeroso. En 1960, según datos oficiales de los belgas, se calculaba que la clase obrera congoleesa ascendía a más de un millón y medio de trabajadores. Esta clase obrera se fue formando con las entregas sucesivas de remesas de miembros de las distintas tribus hechas por los jefes tribales a cambio de jugosas comisiones. Los obreros eran hacendados, y lo son todavía actualmente, en una especie de campo de concentración bajo la administración de la "Fuerza Pública", a cierta distancia de los establecimientos mineros donde se les hacía, y se les hace trabajar, largas y extenuantes jornadas por salarios de miseria. Un ejemplo de esto lo tenemos en el salario promedio pagado a los obreros no calificados por la Unión Minera de Alto Katanga, ascendente a 25 centavos de dólar. Además, debemos señalar la discriminación salarial aplicada a los obreros calificados negros en relación con los obreros blancos. Un ejemplo de esto lo tenemos en el hecho de que un carpintero blanco en el Congo gana mensualmente, como promedio, 100 libras esterlinas, mientras que un carpintero negro sólo percibe, por realizar igual trabajo, 30 libras mensuales. Con esta redistribución del ingreso salarial a favor del obrero blanco, los colonialistas trataban, y tratan, de obstaculizar la acción de la clase obrera contra los explotadores.

(Finaliza en el próx. número)

PRADASOL

Anteojos anatómicos con cristales filtrantes importados, modelo exclusivo; ideal para el automovilista, el golfista, el motociclista, el yachtmán, la playa y el campo. Y vea cuánta televisión quiera...

Confeccionamos con la receta de su médico el PRADASOL que Ud. necesita,

\$ 95.-

OPTICA Prada
VI 1262

Tel. 8 06 76

Montevideo

ATENCION MILITANTES:

mañana

¡TODO EL PARTIDO A LA CARAVANA QUE DESPEDIRA AL EMBAJADOR CUBANO!

HORA Y LUGAR DE CONCENTRACION:
INFORMARSE EN CASA DEL PUEBLO

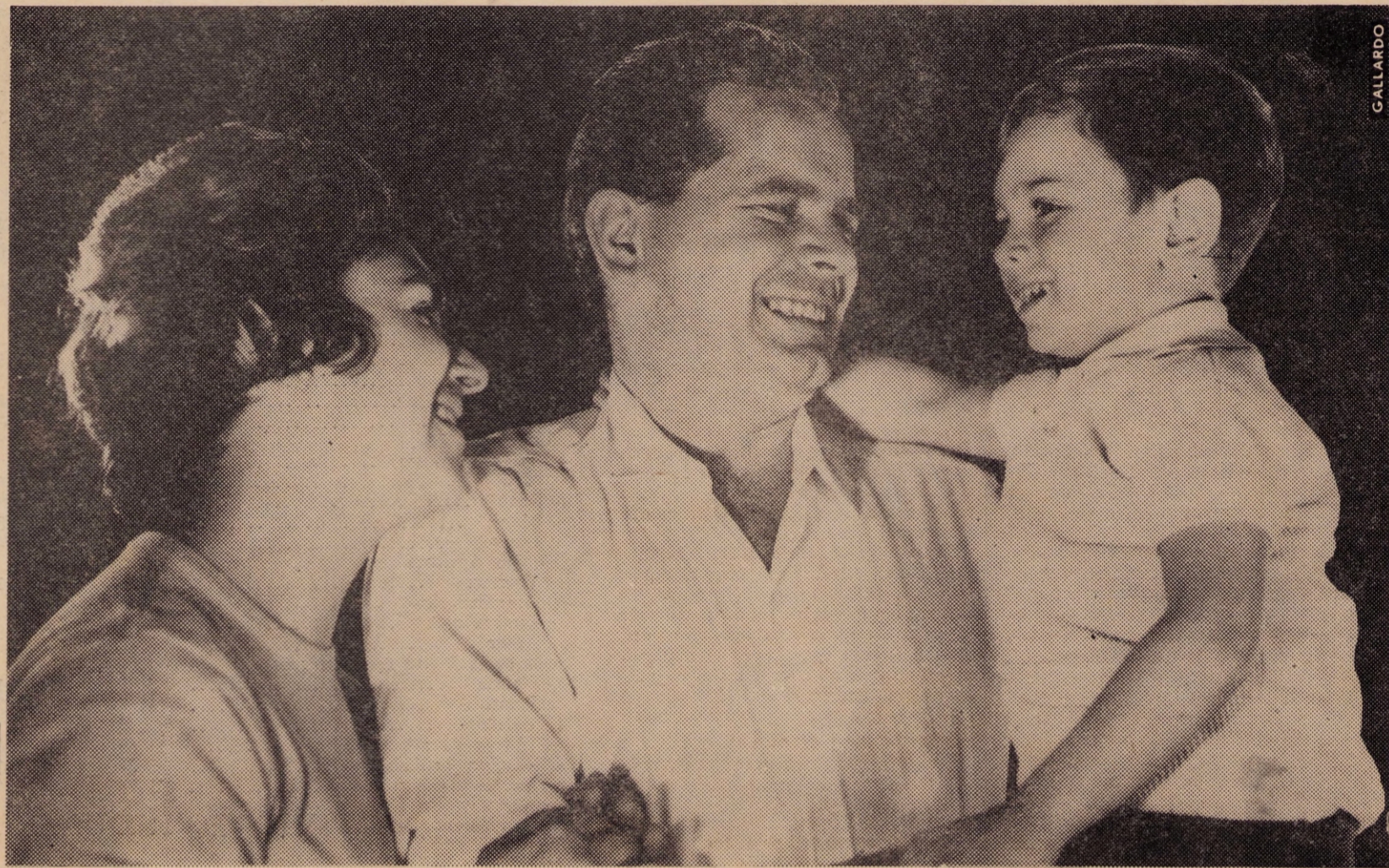

PRIMERO LA SALUD

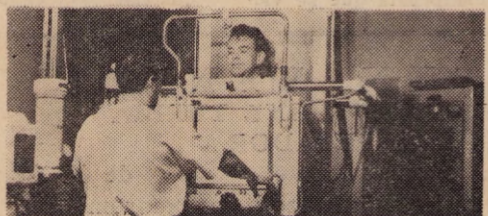
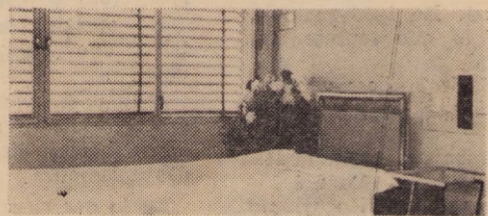

El día que Ud. se enferme, se felicitará de haber sido consecuente con el CASMU. Su vida y su salud estarán aseguradas por una atención integral que, de otra manera, le sería imposible financiar. Ser abonado del CASMU significa tener a su disposición el más alto nivel técnico asistencial del país, por la cuota social más baja posible.

LA CUOTA MENSUAL DEL CASMU LE DA DERECHO A:

718 médicos generales a su libre elección, atendiendo en sus consultorios privados.

358 especialistas

94 cirujanos

42 consultantes

492 practicantes

3 sanatorios

Asistencia médica a consultorio y a domicilio.

Servicio de Urgencia

34 laboratorios

28 radiólogos

Radiografías, análisis, exámenes, medicamentos, tratamientos, intervenciones quirúrgicas, internaciones y cuanto su asistencia requiera.

CUOTA FAMILIAR Muy pronto, el CASMU implantará descuentos para núcleos familiares

CASMU

Centro de Asistencia del Sindicato Médico del Uruguay



RIVERA a través de los censos

Escribe: Guillermo Bernhard

El Departamento de Rivera fue creado por ley del 19 de octubre de 1884.

NOCION HISTORICA

Coinciden algunos historiadores en que el primer colono del lugar fue un Capitán de milicias del Real Cuerpo de Artillería, y a su vez hacendado de Montevideo, Don José Cardoso, allá por el año 1771. En el año 1773 se solicitó autorización para instalar una empresa dedicada al corte de maderas. Asegura Cardoso que, en 1803 había en el país, unas 800 estancias ubicadas al norte del Río Negro. En el año 1798, otro hacendado, Manuel Vázquez de España, solicitó un terreno yermo, baldío, despoblado, sin dueño ni población, ubicado en Los Tres Cerros, para trabajar esas 48 leguas cuadradas.

Poco después comenzaron los portugueses a poblar las puntas del Tacuarembó. El 18 de mayo de 1800, el Marqués de Avilés, en su carácter de Virrey Gobernador de las Provincias del Río de la Plata, dispuso la colocación estable de las primeras familias, que arriesgando peligros de todo calibre, poblaban la zona fronteriza del país, con el propósito de contener a los portugueses, que se adentraban en nuestro territorio extrayendo los ganados e introduciendo contrabandos, y para frenar al mismo tiempo la actividad de los indios charrúas y minuanes y las fechorías de los gauchos changadores que habían hecho del robo y el asesinato su profesión habitual.

El 2 de noviembre de 1800 don Félix de Azara secundado por José Rafael Gascón y nuestro héroe, José Artigas, fundaron el pueblo de San Gabriel de Batoví, que fue destruido en 1808, en

el mismo lugar en que hoy se levanta la ciudad de San Gabriel en el Estado de Río Grande del Sur.

En enero de 1824, estando el país bajo la dominación brasileña, se realizó un censo —ordenado por el Barón de la Laguna—, que comprobó una gran abundancia de esclavos, en especial negros y pardos, grandes latifundios, muy pocos propietarios españoles o autóctonos, que habían abandonado sus tierras para no someterse al invasor portugués.

Hay discrepancias entre diversos historiadores sobre la fecha de la fundación de la actual ciudad de Rivera. Para unos, fue en el año 1867, año en el que el Gobierno del Gral. Flores dispone por decreto su amanzanamiento. Para otros fue la ley del año 1862, bajo la Presidencia de Berro, procediéndose a su inauguración en 1867.

En 1867 poblaban Ceballos 341 personas, que habitaban 46 casas, de las cuales 16 eran simples ranchos. La Villa de Ceballos se levantaba en el lugar que hoy ocupa Rivera.

Estaba ubicada la Villa de Ceballos en un lugar estratégico por donde forzadamente pasaban las carretas de comercio y las tropas de ganados, enfrente del pueblo de Santa Ana de Livramento, habitado en esa época por 1.500 personas. Como dato de interés histórico, puede señalarse que en el año 1866 se inaugura la primera escuela pública del lugar.

El Censo del año 1908 le atribuyó a Rivera una población de 33.683 habitantes.

El reciente Censo de Población y Vivienda del 16 de octubre de 1963, del que extraemos estas informaciones, denuncia la existencia de 77.496 habitantes, distribuidos así, en las 9 Secciones Judiciales en que se divide el Departamento:

Sección Judicial	Superf. Qms. ²	P O B L A C I O N			Número de Viviendas	Habitantes por Vivienda	
		Hombres	Mujeres	Total		Vivienda	Qm. ²
1	7.2	16.582	19.025	35.607	9.339	3.81	4.945
2	779.8	1.406	1.093	3.499	561	4.45	3.21
3	1.672.0	4.279	3.895	8.174	1.920	4.26	4.89
4	838.7	1.234	996	2.230	471	4.73	2.66
5	635.0	2.213	2.167	4.380	1.060	4.13	6.90
6	1.982.0	3.168	2.777	5.945	1.375	4.32	3.00
7	1.057.0	1.487	1.347	2.834	638	4.44	2.68
8	1.890.0	2.970	2.535	5.505	1.289	4.27	2.91
9	237.0	5.250	5.072	10.322	2.401	4.30	43.55
	9.098.7	38.589	38.907	77.496	19.054	4.07	8.52

La 1ª Sección Judicial es la que presenta mayor densidad de población, con 4.945 habitantes por kilómetro cuadrado; la sigue la 9ª con 43.55 hab. por km.2. La de menor densidad es la 7ª

con 2.66 hab. por Km.2.

En la primera Sección está ubicada Rivera, la Capital del Departamento que acumula el 45.95% del total de habitantes del Dpto.

Suscribase a las Revistas Chinas en Idioma Español

Revista	aparece	Número suelto	Suscripción		
			Anual	2 años	3 años
CHINA ILUSTRADA	mensual	\$ 1.20	\$ 10.00	\$ 15.00	\$ 20.00
CHINA RECONSTRUYE	mensual	\$ 3.00	\$ 30.00	\$ 45.00	\$ 60.00
EL CINE CHINO	trimestral	\$ 2.00	\$ 8.00	\$ 12.00	\$ 16.00
PEKIN INFORMA	semanal	\$ 0.60	\$ 24.00	\$ 36.00	\$ 48.00

Distribuye: NATIVA LIBROS, Mahoma 4459 - Montevideo
(Representante de Guozi Shudian)

PANORAMA AGROPECUARIO

Predios según extensión	Censo 1961	Censo 1956	Censo 1951
Total de predios	3.810	4.011	3.810
De 1 a 49 Hás.	2.217	2.333	2.166
De 50 a 999 Hás.	1.383	1.488	1.446
De 1.000 a 4.999 Hás.	195	167	177
De 5.000 a 9.999 Hás.	11	20	16
De 10.000 y más Hás.	4	3	5
Población Agrícola	19.892	21.816	26.096
Población Trabajadora Rural	8.354	14.574	17.173
VACUNOS, total de cabezas	534.319	465.857	550.404
LANARES, total de cabezas	797.900	1.040.161	941.336
Kgs. lana vellón por cabeza	2.94	3.32	3.26
Area Cultivos (en hectáreas)			
Trigo	36	1.078	
Maíz	8.887	11.568	
Lino	3	361	
Maní	1.212	1.729	
Girasol de 1ª	948	382	
Rindes por Há.			
Trigo (en kilos)	234	875	596
Maíz	619	629	639
Lino	600	969	
Maní	940	820	
Girasol	260	405	
Equipo Agrícola			
Tractores	265	166	130
Cosechadoras	27	27	20
Sembradoras	99	64	41
Arados	5.455	5.076	6.274
Uso de la Tierra (en hectáreas)			
Huerta	3.490	1.112	
Frutales	1.679	1.743	
Viñedos	29	35	
Tierras de agricultura	11.631	15.648	
Bosques artificiales	5.276	5.296	
Tierras de pastoreo	858.767	856.607	

ACTIVIDAD INDUSTRIAL

	1954	1955	1956	1957
Cantidad de establecimientos	483	537	571	542
Capitales (miles de \$)	6.906	7.148	6.314	7.354
Número empleados	164	189	184	220
Número obreros	1.423	1.469	1.477	1.644
Valor Máquinas (miles de \$)	3.739	3.789	4.030	4.238
Valor Producción	11.623	11.648	11.460	19.217

CENSO INDUSTRIAL AÑO 1958 — Porcentaje con relación al total del país

Establecimientos	Capital	Empleados	Obreros	Máquinas	Producción
1.6	0.4	0.4	0.7	0.8	0.4

CONCLUSIONES

RIVERA es un Departamento ganadero con importante producción agrícola, en especial en los rubros de maní, maíz y girasol.

Se ha incrementado el latifundio, ese cáncer que tanto afecta a nuestra producción. En el año 1961 la superficie total de los predios mayores de 1.000 hás. suman 513.113 hectáreas, el 57.27 por ciento del total. En 1956 acumulaban 498.948 hás., lo que representaba el 55.72% del total.

La población agrícola descendió de 26.096 a 19.892 personas en los 10 años últimos.

La población trabajadora rural descendió de 17.173 en el año 1951 a 8.354 en 1961. Rivera pagó también tributo a la despoblación campesina que se vie-

me agudizando en los últimos años, restándole brazos útiles a nuestra labor campesina.

Disminuyó las cabezas vacunas en 16.085 y las lanares en 143.427 cabezas entre los censos de los años 1951 y 1961.

El rendimiento de lana vellón por cabeza se redujo de 3.32 kgs. a 2.94 kgs. entre 1961 y 1956.

Se aprecian malos rendimientos en trigo, lino y girasol, mejorando el de maní.

Muy pocas variantes se anotan en el grupo agrícola: se incrementó el área de la huerta disminuyendo las dedicadas a labranza.

En lo que se refiere a la actividad industrial, ésta sigue siendo insignificante.

ESTA EN VENTA: LA CRECIENTE VIENE TURBIA O MI POLVO PECADOR

de F. Contreras Pazó

- La novela de un escritor comprometido.
- Testimonio de la lucha por la vida de un niño aquejado de poliomielitis.
- La explotación, el hambre y la miseria españolas al desnudo.
- Otra obra del autor hispanouruguayo incluida en la conspiración del silencio por la crítica de camarillas.

Ediciones Prometeo, 200 págs., 24 pesos
Distribuye Olivera: 18 de Julio y Cuareim

Cañeros: La llama no se apaga

Si bien el retorno, de banderas levantadas y puños erguidos de los peludos norteños pudo hacer pensar a las clases gobernantes que la LUCHA POR LA TIERRA Y CON SENDIC había terminado, y claudicantes o sectarias direcciones sindicales suspiraron de alivio, la verdad es que el movimiento rural del litoral-norte sigue su curso impetuoso, y está dispuesto a avanzar cueste lo que cueste.

QUE PASA EN BELLA UNION

Luego de llegar los heroicos componentes de la MARCHA POR LA TIERRA al punto de partida, levantan un nuevo campamento en el predio contiguo al de la oficina de UTAA. Todos ellos se anotan para trabajar en la zafra a punto de comenzar, consiguiendo trabajo en diversas plantaciones salvo en la empresa extranjera CAINSA y en la

seudo Cooperativa conocida por Azucarera Artigas.

Los obreros en actividad aportan el 20% (veinte por ciento) de sus salarios para mantener el campamento y la olla sindical, en un desusado esfuerzo financiero, sin parangón en nuestro sindicalismo, que habla a las claras del grado de conciencia de clase, elemental pero profundo, de los peludos norteños.

Los trabajadores víctimas de las listas negras (aporte policial medianamente), instalan un horno de ladrillo, en un ejemplar esfuerzo colectivo para ganarse la vida.

QUE PASA EN EL PARLAMENTO

Cuatro meses de sacrificada lucha (una marcha de cientos de kilómetros, largas movilizaciones y gestiones, apoyo unánime del movimiento obrero, salvo determinadas direcciones claudicantes o sectarias, etc.), no sólo desarrollaron una nueva conciencia en vastos sectores bastante adormecidos, sino que impulsaron al Parlamento Nacional el tratamiento de los puntos básicos de la Marcha: ley de expropiación del latifundio de

Silva y Rosas y Palma de Miranda y ley de bolsa de trabajo y comisión paritaria.

Julio y agosto han pasado, luego del retorno a fines de junio, y solamente la Comisión que considera la última ley ha terminado su estudio y aún el Instituto de Colonización, a pesar de la opinión favorable de sus técnicos, no ha elevado el informe solicitado por la Comisión de Ganadería y Agricultura de la C. de Diputados, comisión que debe expedirse sobre la expropiación de tierras.

Y esta desidia no sólo está incubando lógica inquietud en la masa de UTAA, sino que la obligará a nuevas e intensas movilizaciones capaces de hacer triunfar definitivamente la ya histórica MARCHA POR LA TIERRA.

NO ESCURRRIR EL CUERPO

La necesidad de profundizar los programas y métodos de lucha (por ahora, meros progresos manuscritos, salvo excepciones), no fue óbice para que la lucha POR LA TIERRA Y CON SENDIC contara con destructores no sólo dentro de las filas de la reacción.

Desde ciertos círculos sindicales, y

políticos, se desarrolló un verdadero terrorismo contra la MARCHA POR LA TIERRA, hablándose de "pelugrosas" infiltraciones, de "aventurismo", de "culto a la personalidad", de propósitos bélicos (compra de armas...), etc., etc. Pero el apoyo obrero-popular fue unánime y la lucha de los peludos ha sido el gran acontecimiento social de 1964. Guste o no guste. Duela a quien duela.

Pero los cuatro meses de movilización de los trabajadores de UTAA, la extensión de su lucha a otros sectores rurales, el mantenimiento de lucha meramente gremial y la ejemplar firmeza y combatividad "peluda" (tal vez muchos términos clásicos de la izquierda tengan que tener este aditamento, para readquirir validez revolucionaria), echaron por tierra aquellos temores (sanos en unos) y patrañas (a conciencia, de otros) y harán no sólo que las nuevas movilizaciones de UTAA cuenten con creciente apoyo, sino que cada vez se haga más difícil escurrir el cuerpo.

Es que, por esta vía de la acción, se gesta también, lícitamente, el camino de la UNIDAD PARA LA REVOLUCION, bien distinta al vacío unitarismo electoral en boga.

Movimiento Sindical

Escribe: OSCAR ZUNINO

Transporte: Hacia el colapso definitivo

El transporte colectivo de Montevideo está pasando en estos momentos por una de las situaciones más críticas que ha debido soportar a lo largo de los últimos años. Los primeros síntomas del cataclismo, si así se le puede llamar, que se avecina, son los paros parciales que están llevando a cabo los trabajadores.

Tiempo atrás ya se manifestaban algunos indicios importantes de lo que se venía incubando. Los déficits permanentes del Ente Municipal, los de la empresa privada CUTCSA, logrados gracias a las cuentas fraudulentas que presentaban los directores a las infinitas comisiones investigadoras para estudiar los costos de explotación; la total descoordinación de los servicios prestados; las nuevas cooperativas o pseudo cooperativas que comenzaron a operar en nuestra ciudad, y que a pesar de haber expresado que estaban en condiciones de prestar el servicio a cuarenta centésimos, apenas el costo del boleto subió a ochenta, reclamaron ante los poderes públicos no sólo el subsidio al transporte sino que además manifestaron a grito pelado que los costos de explotación superaban en mucho lo que se recaudaba por concepto del boleto a ochenta más el subsidio correspondiente. El costo actual del boleto, de acuerdo a los nuevos cálculos realizados, oscila entre \$ 1,44 y \$ 2,18. Es decir, entonces, que nuestra población está pagando el boleto en estos momentos a un costo de \$ 1,80 aproximadamente. Los 80 centésimos se hacen efectivo al contado cada vez que se sube a un ómnibus, el peso restante, que las compañías reciben en forma de subsidio, es abonado por las clases populares a través de los impuestos que gravan al consumo.

La situación en el Ente Municipal (AMDET) está planteada en los si-

guientes términos: a consecuencia de la deuda que el Directorio de AMDET tiene para con la Caja de Asignaciones Familiares, que asciende a la suma de casi 14 millones de pesos, los trabajadores han perdido el derecho de percibir la Asignación Familiar. Esto acontece desde agosto, mes en que los trabajadores fueron desvinculados de la Caja de Asignaciones N° 18.

Más de ciento cincuenta obreros cobran entre cuatro y nueve pesos menos por día de lo que establece el laudo, a pesar de que el Ente recibe los recursos necesarios para el pago normal.

AMDET está obligada por Ley a proporcionarles ropa de trabajo, por lo menos cada diez meses pero hace más de tres años que no lo hace.

El Concejo Departamental y el Directorio de AMDET, se habían comprometido a cubrir las líneas dejadas por TRAUSA y que afectaba a 59 obreros integrando a éstos como funcionarios del Ente; hasta hoy no se han cumplido dichos compromisos, engañando y llevando al hambre y a la miseria a esos cincuenta y nueve trabajadores.

En lo que tiene relación con CUTCSA la situación también es problemática. El Directorio de la empresa privada, adeuda más de cinco millones de pesos al Subsidio por Enfermedad, lo que hace que se hayan suspendido los pagos para la Asistencia médica integral, y se esté al borde de la suspensión de los pagos de la licencia por Enfermedad.

La patronal viola las leyes laborales, traslada personal de una línea a otra, aplica sanciones injustificadas, deja en blanco la lista de suplencias y no cumple el Seguro de Paro. Los traslados y la no designación de turnos de trabajo, se realizan argumentando falta de trabajo, mientras que los señores accionistas trabajan hasta 16 horas diarias sin descanso, con grave peligro para la seguridad del pasaje.

Estos son a grandes rasgos, los problemas que están afectando a los trabajadores del transporte. Pero existen

otros problemas que indudablemente están encadenados con aquéllos y que esos sí afectan directamente a la población capitalina incidiendo directamente sobre los presupuestos familiares.

Muchas veces se ha hablado de la necesidad de desmunicipalizar AMDET. Las razones eran y son los déficits que acusa permanentemente el Ente municipal. La existencia de los déficits son reales; AMDET acusa año a año una balanza desfavorable de varios millones de pesos. Pero lo que muy bien se cuidan de decir es de que al Ente se le han estado negando aquellos aportes que por ley debería percibir. Recordemos que existe un impuesto a los combustibles que debe ser volcado a AMDET, que existe un impuesto a los boletos de las carreras de caballos que también se debe volcar a AMDET y existen una cantidad más de impuestos que dada su extensión, omitimos, que también se deberían volcar a AMDET. El Ente hace años que no ve un solo vintén de todas esas recaudaciones que por medio de impuestos se le destinan. A título informativo, y para que el lector no se forme una imagen falsa de lo que es el servicio municipal de transporte, diremos (y las cifras oficiales nos pueden respaldar en cualquier instante), que si a AMDET se le entrega todo lo que se le adeuda, en el momento actual registraría un SUPERAVIT de más de 25 millones de pesos. Lamentablemente es utópico pensar en esa eventualidad ya que esos millones de pesos que no se

le han entregado al transporte sirvieron seguramente para tapan algún "agujero" de los que tanto abundan en nuestra bendita economía. En otros aspectos del asunto, existe una explotación completamente irracional del servicio ya que AMDET cubre líneas que le dan pérdidas fabulosas, CUTCSA cada vez que se le insinúa la necesidad de coordinación de los servicios pone el grito en el cielo y se niega rotundamente a iniciar cualquier tipo de conversación al respecto.

Agrégase a todo esto el desconocimiento absoluto, a pesar de las decenas de comisiones investigadoras nombradas al efecto, de los verdaderos costos de explotación de la compañía privada.

Todas estas situaciones, y algunas otras que hemos dejado en el tintero, que afectan al servicio del transporte colectivo y a la población prometen hacer crisis en los primeros días de enero de 1965. A fin de año termina la vigencia de los subsidios que seguramente se renovarán y ampliarán gracias a la aplicación de nuevos impuestos; entra en vigencia el décimotercer laudo, recordemos que aún no se ha podido hacer efectivos los pagos del duodécimo laudo normalmente, agregándose además el aumento constante de los costos de explotación a consecuencia de la desvalorización permanente de nuestra moneda.

En definitiva la población de Montevideo será la única perjudicada por la política tremendamente errónea que se está llevando para con el transporte.

MAÑANA

¡Todo el Partido a despedir al Embajador Cubano!

Que la traición no quede impune

CON CUBA

HABLA EL PUEBLO

Dr. MARIO CASSINONI

Requerida la opinión del Rector de la Universidad, nuestro compañero Dr. Mario Cassinoni, nos respondió que su situación de licencia por enfermedad, de aquel cargo universitario, lo inclinaba a excusarse de hablar públicamente como Rector, sobre los últimos sucesos.

Eso no le impide, dijo, reiterar una vez más, su opinión decididamente contraria a la ruptura de relaciones con la República de Cuba.

REYNALDO GARGANO

★ Frente a la cobarde actitud asumida por un gobierno vendido, presionado por un imperialismo desesperadamente asustado, la Revolución Cubana cobra dimensiones gigantescas. En cinco años, una isla diminuta, con siete millones de habitantes, en las mismas garras del imperialismo, lo ha derrotado política y moralmente, derrotando a la vez a las oligarquías cipayas. Ninguna política, sea cual sea, puede hoy derrotar a Cuba. Con la ruptura, Cuba no pierde nada. Pierde, sí, nuestro país. Y también nuestros gobernantes, que han sellado, con su actitud su propia acta de defunción. Han quedado al descubierto; tarde o temprano, el pueblo se cobrará la deuda.

★ La propia realidad le dictará al pueblo las actitudes a asumir, las medidas a tomar, las nuevas tácticas a elaborar. De una u otra forma, una cosa es cierta: LA TRAICION NO DEBE QUEDAR IMPUNE.

JOSE E. DIAZ

★ La ruptura supone una nueva muestra de la reiterada supeditación de nuestras clases gobernantes al imperialismo extranjero. Es negativa no sólo para nuestra dignidad, sino también para los intereses económicos nacionales, ya que el comercio de la carne y el arroz constituía una posibilidad efectiva de trabajo para centenares de uruguayos. Lo que nuestro pueblo quiere es relacionarse con todos los demás pueblos latinoamericanos, para superar juntos el subdesarrollo y detener el pillaje imperialista. Y no, por cierto, unirse (es decir, someterse) al imperialismo, como hace el gobierno. Por eso, como afirma la declaración del Partido, el pueblo no ha roto con Cuba, sino sólo el gobierno.

En cuanto al voto quincista, entiendo que fue producto del oportunismo opositor, y no de una real y verdadera posición antimperialista, ya que este sector responde, como los dirigentes del Partido Nacional, a los intereses de la oligarquía nacional y del imperialismo extranjero. Si en el Consejo Nacional de Gobierno hubiera habido mayoría colorada, ésta hubiera votado la ruptura,

con la negativa —claro está— de la minoría blanca. (Estamos seguros, incluso, de que ésta se hubiera mostrado mucho más indignada, hubiera hecho mayor 'bochinche opositor', si se hubieran dado tales condiciones). Basta recordar lo que hicieron unos y otros cuando la aprobación del tratado militar, de los acuerdos de Bretton Wood, etc.

★ El pueblo uruguayo, y muy especialmente las fuerzas revolucionarias solidarias con el régimen socialista cubano, tienen que superar la tradicional "actividad manifestante", de la izquierda, tomando medidas radicales contra los sucios intereses que impulsaron la ruptura. El martes pasado, mientras el gobierno firmaba el decreto indigno, el pueblo, en la calle, lanzaba una consigna: LA TRAICION NO DEBE QUEDAR IMPUNE. A él le toca cumplirla.

LEONEL FRANZI

★ La ruptura es consecuencia lógica de todo un proceso de entrega y sometimiento al imperialismo. Tiene la virtud de haber desenmascarado al gobierno, expresando abiertamente lo que era su verdadero sentir, incluso cuando dieron sus instrucciones al canciller, antes de la reunión de la OEA. Y en cuanto a la actitud de la minoría, está dictada más que nada por el deseo de mantener el campo abierto para poder negociar con la embajada yanqui en el momento de las próximas elecciones. Si algo ha demostrado la experiencia chilena, en efecto, es precisamente la importancia de las embajadas estadounidenses en los actos electorarios de cualquiera de nuestros países. Y hay que señalar, también, la descarada presión ejercida por Brasil, que aunque no definió la actitud de nuestros gobernantes, claro está —de eso se encargaron los yanquis—, sí la aceleró, contribuyendo así a la triste hazaña.

★ LA TRAICION NO DEBE QUEDAR IMPUNE. El pueblo, los trabajadores, que se sienten heridos en su dignidad, tienen que contestar al gobierno con todas sus fuerzas. Las manifestaciones callejeras, por más combativas que sean, ya no bastan. No sólo tenemos que expresar nuestro repudio: tenemos que golpear al imperialismo donde más le duela. Tenemos que buscar nuevas tácticas: Cardoso apuntaba el otro día en Epoca la posibilidad de boycotear los productos norteamericanos. Esta sería una medida eficaz, dolorosa... porque los afectaría en su propio corazón: en los dólares... En esta lucha, que no hace más que empezar, el Partido Socialista está junto al pueblo y los trabajadores.



Ninguna política puede detener el avance de la Revolución Cubana, que, política y moralmente, ya ha derrotado al Imperialismo...

JULIO LOUIS

Era previsible. Nuestro gobierno estaba alardeando cierto principismo en función de que ha sido duramente golpeado por el amo imperialista, que mediante la ley 480 nos ha quitado mercados de exportación. Pero es lógico que no hiciere otra cosa que alardear. Mantener relaciones con Cuba era desconocer al amo. Y eso es un sacrilegio para un gobierno de lacayos.

Las relaciones con Cuba —de no mediar algún hecho imprevisible ahora en la política internacional— se restablecerán el día que asuma el poder un gobierno revolucionario. Allí, con quienes romperemos será con la OEA. Entre tanto no debemos lamentarnos ni dejarnos ahogar en el escepticismo. Debemos redoblar la militancia. Tomar clara conciencia de los caminos que debemos recorrer; perfeccionar la metodología que permita crecer en extensión y profundidad al movimiento popular. Y con métodos y programa correctos ahondar la imperiosa unidad de los partidos populares. Pero además, más que nunca debemos engrandecer a nuestro PS, herramienta que asegura que ante cada golpe de la oligarquía, ésta a su vez recibirá los mazazos del pueblo. El pueblo de Cuba tiene como uno de sus lemas predilectos éste: "Estudio, Trabajo y

Fusil". De ahora en adelante, más que nunca nos convendrá tenerlo presente.

TRIAS

No recuerdo que se haya dado en la historia nacional un caso de tal sometimiento a la voluntad de un gobierno extranjero.

Todo el país sabe que el gobierno uruguayo no habría tomado una posición contraria al voto que dio en la Reunión de Cancilleres si no se hubiera producido la indigna presión que ejerció el imperialismo yanqui.

El Consejo Nacional de Gobierno tenía una opción: obedecer o no, someterse o no a los dictados de un gobierno que se mueve en función de los intereses de un capitalismo imperialista que ha declarado la guerra a un pueblo hermano porque ha hecho la Revolución socialista.

La mayoría del Consejo de Gobierno optó por obedecer, por someterse. El pueblo uruguayo no se lo perdonará nunca.

Este hecho, como el de Brasil, como el de Chile, es sólo un accidente en la marcha de la Revolución Mundial. Episodios de contrarrevolución que serán borrados por el desarrollo y el avance de un proceso que ya no puede detenerse.