

UNIDAD PARA LUCHAR, UNIDAD PARA VENCER

COMUNIDAD

Nº43 jueves 22 de diciembre de 1988

SUPLEMENTO

QUE ES EL



BRASILEIRO

GUSTAVO VASQUEZ

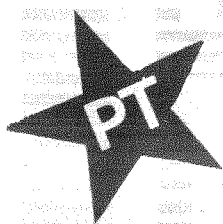

INTRODUCCION

El Partido dos Trabalhadores del Brasil, fundado a fines del año 79, sistemáticamente omitido por la prensa de nuestro país, sea ella de derecha o izquierda, se convirtió en tapa de diarios y semanarios, en los últimos quince días de noviembre. ¿Motivo? El PT había arrasado en las elecciones municipales del país norteno. En las principales capitales del Brasil, montañas de votos aflúan en apoyo al joven Partido.

Después de ganar la Prefeitura (Intendencia) de San Pablo y Porto Alegre, disputar codo a codo a la de Río de Janeiro y Belo Horizonte y también ganar entre otras cuatro del cinturón industrial de San Pablo la de Victoria, la de Santos y Campinas, las confusiones y/u omisiones desaparecieron hasta del diario "El País". Luis Ignacio Da Silva —Lula—, dejó de ser un mero dirigente sindical para convertirse en lo que es: el

más importante dirigente sindical surgido en el Brasil en los últimos cuarenta años y hoy, principal líder del Partido de los Trabajadores. El PT, dejó de ser llamado "laborista" o confundido con el PDT o con el PTB. Hasta en la tapa de "El Popular" salió una gran foto en colores de Lula. El PC, no puede ocultarlo más. Pero a pesar de joven, el PT ya existía y tenía una importante influencia social y sindical, además de una significativa representación parlamentaria. Incluso ya dirigía la principal central sindical de Brasil —la CUT—. A diferentes instancias o reuniones sindicales internacionales, habían venido dirigentes de la Central Unica de los Trabajadores a nuestro país, pero siempre se omitía decir por ejemplo que Jair Meneghelli, que vino el último 10. de Mayo al Uruguay, es también dirigente del PT, amén de presidente nacional de la CUT.

El PT ya tenía tres intendencias antes de estas elecciones, de las cuales en una —Diadema— fue reelecto. Tiene dieciseis diputados nacionales (que en el período de confección de la Constitución fueron constituyentes), diputados estaduais y 170 vereadores (ediles). En estas elecciones los prefeitos se fueron a 36, ocupando la primera magistratura de las ciudades más importantes y los vereadores serán cerca de dos mil.

La edición de este folleto, tiene la importancia de comenzar a realizar en nuestro país una discusión, sobre la realidad del partido de izquierda más importante del mayor país de América Latina, en general bastante desconocido en el Uruguay un poco por la ignorancia y otro por la necesidad de algunos sectores de que la realidad latinoamericana donde los partidos comunistas están en franca decadencia, no se conozca. ★

UN PARTIDO SURGIDO DE LAS LUCHAS OBRERAS

A contrapelo de quienes dicen, que en el mundo moderno, el proletariado ha desaparecido, el país industrialmente más avanzado de América Latina, creó su partido de izquierda más joven y pujante a partir del proletariado más desarrollado.

La dictadura brasilera, tuvo entre sus objetivos, una reconversión capitalista que implicó un período de acelerada expansión; teniendo el año setenta y cuatro —conocido como el del boom brasilero— como catapulta. Allí se expandió un parque industrial con las últimas técnicas, se expandió una importante red de servicios y creó las condiciones para que el capital financiero y la economía mercantil penetraran en el campo. Ese crecimiento se da por supuesto a través de la profundización de la dependencia del país en relación al capitalismo internacional, como de la super-explotación del trabajo.

Por otra parte, acentuó algunas

desigualdades históricas del país, habiendo concentrado gran parte del parque industrial en las regiones del centro y del sur (Minas Gerais, Río, Porto Alegre y fundamentalmente San Pablo), profundizando las diferencias económicas entre estas regiones y el resto del país.

A su vez para conseguir la mano de obra necesaria para estas industrias que se creaban, necesitó recurrir a la emigración de las zonas más pobres del país: el nordeste. Creará así, el propio capitalismo la combinación más explosiva. Los trabajadores técnicamente más avanzados del país (a la altura de los países altamente industrializados), tienen un pasado de hambre y miseria enormes. Pero además tienen familias, amigos, hermanos de raza, aún en la indigencia nordestina; hombres y menores.

El boom brasilero duró poco, como todo desarrollo capitalista en un

país sub-desarrollado, aunque su avance industrial sea muy importante. A fines de la década del setenta, llegaba a su fin. Todos los beneficios relativos y absolutos conquistados por los emigrantes nordestinos (San Pablo es considerada la principal concentración nordestina del país), se detenían y comenzaban a decaer.

Allí comienzan las grandes huelgas del ABC —cinturón industrial de San Pablo—; 77, 78, 79, son años de enormes movilizaciones y huelgas en las principales fábricas de Santo André, San Bernardo y San Caetano. Los trabajadores que conocen la miseria anterior, no quieren volver a ella y comprenden por otro lado, que el pueblo de todo el país tiene derecho a alcanzar el nivel de vida digno —por lo menos— que ellos alcanzaron. En ese período el movimiento obrero con sus luchas, se pone a la cabeza de la resistencia antidictatorial. ★

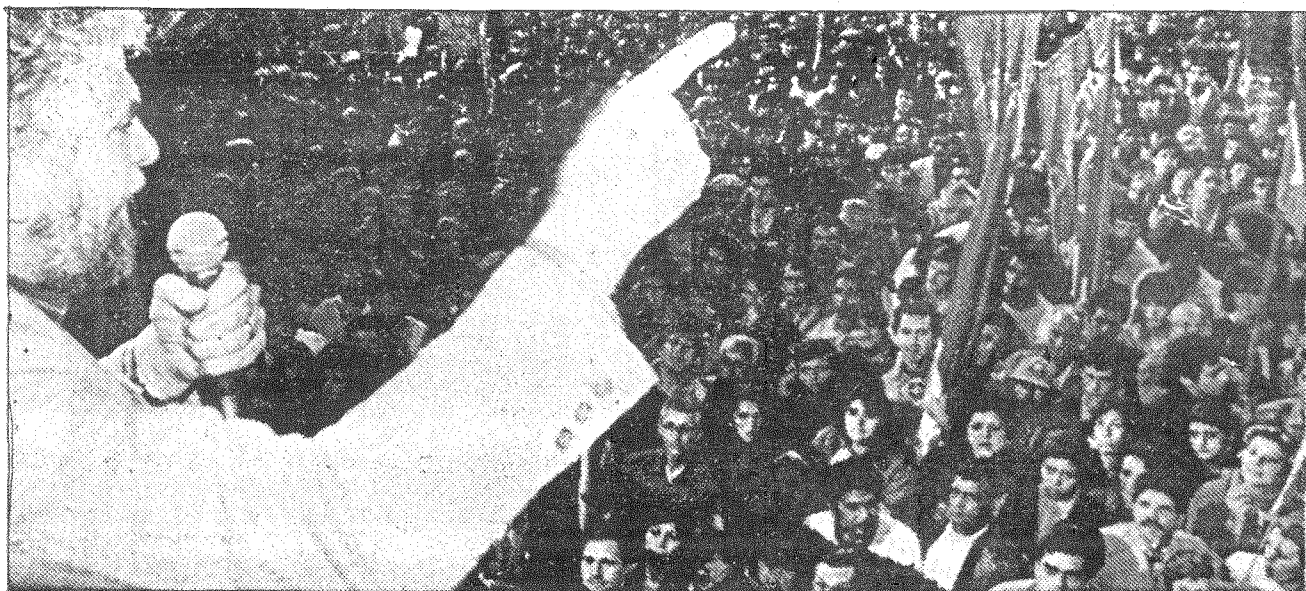

LOS MOVIMIENTOS OBREROS

De todas las luchas comienzan a surgir las principales lideranzas sindicales del período —conocidas como sindicalismo combativo—, hoy la absoluta mayoría integrantes y dirigentes del PT, buscando romper con la estructura sindical "pelega" amordazada al Estado. Por fuera y por dentro de esta estructura estos sindicalistas y los trabajadores logran importantes triunfos. Luis Ignacio Da Silva, presidente por aquel entonces del sindicato de los metalúrgicos de San Bernardo y Diadema, se convierte en el principal líder de los trabajadores paulistas y emerge como un líder obrero de todo el Brasil.

Pero estas luchas sindicales, tenían el límite de toda batalla estrictamente economicista. El sistema respondía con una compleja red de respuestas político sociales que un movimiento puramente reivindicativo no podía responder y esto será comprendido por Lula y sus compañeros sindicalistas.

Paralelamente, diversos sectores políticos de izquierda, autocríticos con sus posturas ultraizquierdistas del '68 y su vanguardismo, pero manteniendo clara su distancia del reformismo encarnado en ambos partidos comunistas (pro-Moscú y pro-albanés), reflexionaban sobre la necesidad de construir junto a los sindicalistas combativos, un partido de clase. Marxistas independientes, ex-guerrilleros, trotskistas, castristas, agrupados en organizaciones o alrededor de algún órgano de prensa o sueltos, así como intelectuales, se embar-

carán junto a los sindicalistas en la construcción del Partido dos Trabalhadores.

La tercera vertiente que podemos anotar que converge en la construcción del PT, que es importante por su número, no tenía referencia político-partidaria. Son los sectores de la iglesia progresista. Son sectores que tenían una presencia muy grande en el campo, en los barrios, que se organizaban en las comunidades eclesíásticas de base, que traían toda una juventud, todo un sector de trabajo rural dentro de los pequeños propietarios rurales, trabajadores rurales, en los barrios marginales, que vienen al PT a través de esa iglesia progresista.

En abril del '80, en el período de reajuste salarial de los metalúrgicos del ABC, se desarrolla la mayor huelga obrera del período histórico que vive el Brasil, son cuarenta y cinco días de huelgas, manifestaciones y enfrentamientos con las fuerzas represivas (algunos de los cuales memorables como el del 10. de Mayo de ese año, donde en una manifestación de cientos de miles de obreros, los militares tuvieron que retirarse, a pesar de todo el movimiento amenazador que habían desarrollado para amedrentar). Incluso, durante la huelga se encarcela a cinco sindicalistas, entre ellos Lula. Pero la huelga no consigue todos los objetivos buscados, únicamente sobre el final, logro la liberación de los sindicalistas. De allí Lula y sus pares, sacan la conclusión definitiva.

La construcción del Partido dos Trabalhadores, es la única salida para avanzar en la búsqueda de los objetivos de los trabajadores.

Las clases dominantes, que du-

rante la dictadura, buscaron recomponer un sistema de bipartidismo burgués, tuvieron que ceder frente al avance popular y aceptar en la escena al PT, que no estaba en sus planes. El PMDB surgido de la oposición a la dictadura (MDi) y el PDS, surgido de la ARENA, sector prodictadura, eran los partidos para los cuales estaba planteado el sistema, aún la vuelta de Brizola, antes de tener asentado el régimen incomodó a la dictadura. Brizola se coló también en la brecha abierta por el PT en el sistema político.

En resumen:

"El PT surge como una necesidad objetiva del movimiento de masas en su parcela más conciente: la vanguardia del movimiento sindical y popular. De la propuesta obrerista, marcada por una visión excesivamente sindicalista, evolucionista, estando hoy, desde el punto de vista ideológico, definido. Capitalizó el apoyo de una parcela expresiva de la intelectualidad identificada con los intereses históricos de los trabajadores; sensibilizó grandes parcelas del movimiento, desde líderes comunitarios hasta sectores representativos del movimiento estudiantil; ganó crecientemente simpatía en medios campesinos y trabajadores rurales. Ideológicamente se define como un instrumento de lucha por el socialismo, lo cual está inequívocamente definido en su Carta de Principios...". (Raúl Pont: "De la crítica al populismo a la construcción del PT" pag. 78; Editora Siriema Ltda. San Pablo). ★

¿CRISTIANOS Y MARXISTAS JUNTOS?

Mucho se ha discutido sobre este tema, esta aparente contradicción. Sobre todo en el tercer mundo, donde el cristianismo se ha desarrollado fundamentalmente en las grandes masas desposeídas, en la búsqueda de la igualdad social. El reino de este mundo es el cuestionado y la Teología de la Liberación es una expresión de todo esto. Por supuesto que cuando hablamos de cristianos no nos referimos al Papa o a toda la jerarquía de la iglesia ligada al Vaticano y a sus concepciones, reglas y régimen vertical.

Cuando hablamos de cristianos, no hablamos de la Democracia Cristiana, bastión del capitalismo en la mayor parte de los países que existe, atenuador de las contradicciones de clase. Ni de Lech Walesa, que oficia de "bombero" en los conflictos sociales polacos, deteniendo a los trabajadores, cada vez que avanzan en el cuestionamiento al régimen burocrático polaco y, que al decir de Frei Betto: "Walesa es fiel ortodoxo. Es incapaz de mover una paja sin el aval del Papa. El contacto de ambos es intenso y frecuente." (Teoría y Debate. Revista Trimestral del PT, setiembre de 1988, pág. 26).

Cuando hablamos de cristianos, nos referimos a los curas y monjas progresistas, ligados a la iglesia de los pobres. A los que llevan adelante la defensa de los desposeídos en todos los planos. Tratando de mejorarles el nivel de vida, pero defendiéndolos de toda represión y defendiendo su derecho a vivienda, trabajo y salud. Nos referimos al peruano Gustavo Gutiérrez, avanzado de la Teología de la Liberación, a Frei Betto, autor del libro "Fidel y la Religión" o a los hermanos Boff, perseguidos por el Vaticano por su defensa irreductible de los oprimidos. O a los hermanos Cardenal en Nicaragua o a Camilo Torres, yendo un poco atrás en el tiempo.

Y cuando hablamos de marxistas, por supuesto no hablamos de los partidos comunistas. No hablamos del estalinismo anticlerical, que no reconoce las raíces culturales y religiosas.

Hablamos del marxismo renovador, que rescata las raíces de su propia existencia, metiéndose a fondo en la comprensión de la realidad de las características específicas de los pueblos. Del marxismo revolucionario, que sin perder el carácter de clase de su análisis y su política, es profundamente crítico con el "socialismo real" y sus expresiones partidarias en el resto del mundo. Hablamos de los sandinistas, hablamos de los marxistas del PT brasilero. La contradicción entre el stalinismo y esa línea de pensamiento y acción cristiana, expresa Michael Löwy en su trabajo "El Desafío de la Teología de la Liberación":

"La iglesia de los pobres, cuya inspiración es en primer lugar religiosa y ética, manifiesta un anticapitalismo mucho más radical, intransigente y categórico —dado que está cargado de una repulsión moral— que los partidos comunistas de occidente que creen todavía en las virtudes progresistas de la burguesía industrial y en el rol histórico "anti-feudal" del desarrollo industrial capitalista. Un ejemplo es suficiente para ilustrar esta paradoja: mientras que el PC brasilero explicaba en su Congreso VI de 1977 que "la socialización de los medios de producción no corresponde al nivel actual de producción" —dicho de otra manera—, que el

capitalismo industrial debe primero desarrollar la economía y modernizar el país, los obispos y superiores religiosos de la región centro-este del Brasil, publicaban en 1983, un documento (El grito de las iglesias) cuya conclusión afirma: "Hay que vencer al capitalismo: es el más grande mal, el pecado acumulado, la raíz podrida, el árbol que produce todos los frutos que conocemos: pobreza, hambre, enfermedad, muerte... Por eso es necesario que la propiedad privada de los medios de producción (tierras, fábricas, comercios, bancos), sea superada".

Esta iglesia progresista brasilera, radical a favor de los cambios profundos es la que se entrelazó con los marxistas revolucionarios y los sindicalistas combativos y clasistas en la construcción del partido de la revolución brasilera. Esa iglesia que acompaña la toma armada de tierras por parte de los campesinos que han sido echados u obligados a salir por presión económica. Esa iglesia que trabaja en los consejos barriales de salud en la zona este de San Pablo. La iglesia del Obispo de San Pablo don Paulo Evaristo Earns, reconocido por su defensa de los presos, perseguidos y exiliados en Brasil, que tiene como asesor especial a Chico Whitaker, que resultó electo vereador (edil) por el PT en estas elecciones. ★



EL PROGRAMA DEL PT

Expresar el programa de una organización política, a través de un comentario, puede resultar subjetivo, si el lector no conoce por lo menos la actividad diaria de tal organización, en el caso del Uruguay, es tal el desconocimiento sobre Brasil y el PT, que nos parece mejor citar textualmente las principales resoluciones programáticas del V Encuentro Nacional del PT de fines del año pasado.



PROGRAMA DEMOCRATICO Y POPULAR

- * Elecciones Directas inmediatas para presidente.
- * Revocación de la Ley de Seguridad Nacional, Ley de Huelga y de Prensa.
- * Fin de Cualquier forma de censura.
- * Eliminación de la Constitución, del concepto de Seguridad Nacional.
- * Libertad de asociación, organización, autonomía sindical y derecho a huelga.
- * Por el rompimiento con el FMI; por la realización de auditoría interna y contra el pago de la Deuda Externa.
- * Sistema electoral proporcional. (Hoy el Estado de San Pablo, con más de 25 millones de habitantes elige un senador al igual que Estados con algunos cientos de miles de habitantes).
- * Control del capital remitido al exterior.
- * Derecho a la enseñanza pública y gratuita en todos los niveles, con la prohibición del Estado de destinar fondos a la enseñanza privada. (La enseñanza pública no llega a todos los brasileros).
- * Sistema único de salud, público, gratuito y de buena calidad, con participación a nivel de las decisiones de la población, a través de sus entidades representativas; estatización de la industria farmacéutica.
- * Estatización de la industria del cemento, para viabilizar un vasto programa de construcción de habitaciones populares.
- * Estatización del sistema financiero, garantizando el crédito al pequeño y mediano productor agrícola e industrial.
- * Reforma agraria, bajo control de los trabajadores, fijando un tamaño máximo de la propiedad.
- * Reforma urbana que asegure el derecho a la vivienda con expropiación de tierras desocupadas a bajo costo, en pagos a largo plazo y financiamiento de la casa propia a la población, sin intereses y compatible con el ingreso familiar.
- * Congelamiento de precios a los artículos de primera necesidad, bajo control popular y establecimiento de criterios sociales para tarifas, tasas y servicios públicos.
- * Estatización del transporte colectivo.
- * Derecho de los trabajadores a establecerse en comisiones de empresa y el acceso de los mismos a las informaciones económicas y contables de las empresas.
- * Política de suba de salarios, buscando recuperar el poder de compra perdido.
- * Crear instrumentos democráticos de poder municipal (consejos), para mejorar el nivel de vida urbana.
- * Reajuste mensual automático de salarios, remuneraciones, pensiones y jubilaciones, de acuerdo al costo de vida.
- * Jubilación con 30 años de servicio para los hombres y 25 para las mujeres, sin límite de edad.
- * Jornada semanal máxima de 40 horas laborales, sin reducción de salarios.
- * Estabilidad laboral.
- * Contra el programa nuclear paralelo y todas las iniciativas que implican el deterioro del medio ambiente y de la ecología. ★

FUNCIONAMIENTO INTERNO

Pensar que el acoplamiento y la convergencia de distintos sectores políticos, con distintas historias y distintas concepciones e ideologías, resultó una tarea fácil y que está terminada en estos ocho años de vida del joven PT, sería poco menos que utópico. Lo mismo que pensar que no se han dado ni se dan roces. El enfrentamiento ideológico, también es parte de la construcción del PT. Lo que es cierto es que se ha ido avanzando en las definiciones orgánicas en cuanto a los derechos internos de agrupamiento y el derecho a la diversidad. En ese sentido las distintas corrientes internas han jugado su papel. Así el último encuentro del '87, define un reglamento para las tendencias, que en los hechos reconoce el derecho a su existencia y contiene una resolución sobre la representación proporcional de las mismas.

REGLAMENTACION DE LAS TENDENCIAS



RESOLUCION SOBRE PROPORCIONALIDAD

Esta resolución aprobada en el V Encuentro del Partido dos Trabalhadores del Brasil, condensa la importancia de toda la trayectoria democrática de dicha organización que, desde sus comienzos, ha respetado la existencia de diversas trayectorias de los sectores que vinieron a conformar el Partido, reitera y explicita el reconocimiento de las tendencias y el derecho a su existencia.

Sin intentar un transporte mecánico pensamos que la idea central de este derecho, será fundamental para la conformación de una alternativa combativa y de clase en nuestro país, donde confluyen distintos sectores.

Los trechos de esta resolución fueron extraídos del Boletín Nacional No. 33 del PT.

"...el PT se compromete a perfeccionar en su interior, cada vez más, las condiciones democráticas que permitan a todos y cada uno de sus afiliados el debate amplio y libre, la efectiva participación en el proceso de las decisiones, en el ejercicio de la crítica y el legítimo derecho de la disputa de los órganos de dirección.

Al afirmar su carácter estratégico, el PT se afirma pues, como partido y no como un frente de partidos u organizaciones. Se contraponen a la doble militancia y a la doble fidelidad.

Siendo democrático, el PT admite en su interior la disputa amplia entre diferentes opiniones. Cree que sólo la más amplia libertad de pensamiento y el incentivo del debate político, podrá tornarlo genuina fuente de conocimiento y fortalecerlo como instrumento de acción de los trabajadores. Al mismo tiempo que defiende y garantiza la pluralidad de pensamiento sobre los elementos más variados, exige la más fuerte unidad en la acción,

pues, está en la base de este elemento la eficacia del partido como instrumento de intervención en la lucha de clases rumbo al socialismo. El PT, por lo tanto, defiende la democracia interna como principio partidario, al mismo tiempo que reitera la necesidad del acatamiento obligatorio de las deliberaciones de otras instancias partidarias como expresión de ese mismo principio. (...)

El PT no confunde tendencias internas de opinión con partidos dentro de partidos, asegurando pues, a cualquier grupo de militantes, el derecho de constituirse como tendencia interna del Partido.

a) Una tendencia del PT, es un grupo de petistas que se agrupa, o se organiza, para defender posiciones al interior del partido, a partir de una base política (pudiendo adoptar el nombre de tendencia, corriente o agrupación).

b) Las tendencias del PT se distinguen de las articulaciones o bloques de militantes que se forman apenas para los períodos de los encuentros.

c) Las tendencias del PT deberán respetar escrupulosamente su carácter de agrupación de militantes para defender posiciones al interior del Partido.

d) Las coordinaciones de tendencia, así como sus políticas deberán ser transparentes para el conjunto del Partido.

e) Las finanzas de los agrupamientos, en tanto que de carácter interno sólo podrán ser obtenidas al interior del partido sin perjudicar las finanzas de éste.

f) Una tendencia partidaria no puede constituir un partido distinto del PT, ni usar nombres de partido. Debe reconocer expresa y prácticamente al PT como un partido estratégico (rumbo al socialismo).

1. Desde el inicio del PT, hemos tenido el entendimiento de que la práctica de la democracia es parte integrante y necesaria de nuestro proyecto político. Imposible pensar el socialismo y luchar por su construcción, sin practicar desde ahora una política de independencia, combativa, masiva y democrática.

2. Nuestro partido contó desde su origen, con compañeros oriundos de diversos agrupamientos y tendencias de la izquierda brasilera organizada, que al lado de militantes provenientes del movimiento sindical, popular, de la iglesia entre otros segmentos contribuyeron decididamente para construir nuestro proyecto político.

3. En la búsqueda de permitir una conducción democrática adoptamos desde los comienzos el criterio de proporcionalidad para elegir nuestros organismos internos...

4. ...esa norma sólo no es llevada adelante en la ejecutiva nacional.

7. ...entendemos también que debemos reservar a la mayoría, las funciones de la Comisión Ejecutiva Nacional, con su papel de representación partidaria, con su tarea de ejecutar políticas trazadas por el Directorio Nacional, cabiendo a ella, la decisión de participación o no de las minorías en la Ejecutiva, excluida la hipótesis de la proporcionalidad.

Síntesis: Derecho de tendencia, inclusive permanente, proporcionalidad a todos los cargos a elección, de acuerdo al apoyo recibido, menos a la Ejecutiva Nacional, donde a pesar de todos los ejemplos de las ejecutivas regionales, donde en algunas sí hay esa representación, están haciendo comprender la necesidad de extender a todo el PT la proporcionalidad.

LAS TENDENCIAS ACTUALES

Luego de ocho años de convergencia y decantación, unión y disgregación, existen hoy varias tendencias nacionales y algunas estatales. Nombraremos las más importantes: "Articulación"; "Partido Revolucionario Comunista"; "Poder Popular y Socialismo"; "Democracia Socialista" y otros menores.

La Articulación (A), es la tendencia mayoritaria dentro del PT, su conformación es bastante heterogénea. La integran desde sectores de la iglesia, pasando por los principales dirigentes sindicales Lula, Jair Meneghelli, Jacó Bitar (petrolero), Olivio Dutra, hasta militantes venidos del castrismo, del trotskismo o del maoísmo.

El Partido Revolucionario Comunista (PRC), es el agrupamiento que tiene su origen en la guerrilla de araguaia. Sectores que habían roto con el Partido Comunista do Brasil (de origen maoísta), desarrollaron la lucha armada. Hoy en el PT, liderados por el diputado federal José Genuino, parecen tener dificultades en com-

prender la necesidad de la construcción del PT, como el partido de la revolución brasileira, entendiéndolo como un frente de partidos, de ahí el propio nombre de la corriente como PRC.

Otra tendencia importante es Poder Popular y Socialismo (PPS). Escindida de la Articulación, nació con base en los movimientos populares de la zona este de San Pablo y creó los primeros Consejos Populares. Esta tendencia fue fundada por el diputado federal Eduardo Jorge: médico de la zona, participa hasta hoy de un movimiento que ha creado cerca de 80 Consejos Populares, todos ligados a la salud, en el este de San Pablo. Si bien aún no tiene peso nacional, esta tendencia es importante, porque es la base del trabajo que llevó a Luisa Erundina a la alcaldía de San Pablo y porque expresa los sectores más radicales de la iglesia.

La tendencia Democracia Socialista (DS), sección brasileira de la IV Internacional, tiene presencia nacional, fue de los sectores que fundaron el Partido dos Trabalhadores.

Tiene importante peso en Porto Alegre y Minas Gerais y participa de la Dirección Nacional y de la Ejecutiva Nacional, así como en los distintos órganos de prensa que edita el PT a nivel nacional y estadual.

Varias son las corrientes del PT, que expresan la necesidad de la estrategia de la construcción del PT, como un partido revolucionario, sin embargo, la DS fue pionera en este aspecto. También trabajó desde los inicios por el derecho a tendencia interna, defendiendo también la necesidad de que dichas tendencias se comprometieran con la construcción del PT, lo que significaba reconocer las decisiones mayoritarias, sin desmedro de continuar dando la lucha interna por las posiciones a todos los cargos. Defendió ese derecho no sólo para sí misma, sino para otros sectores menores dentro del PT y tuvo la misma postura en los movimientos sociales y sindicales (en la CUT por ejemplo), pero además, no fue sólo teórico su planteo, cuando llegó a la mayoría del directorio estadual en Porto Alegre, resolvió la participación proporcional en la Ejecutiva. ★

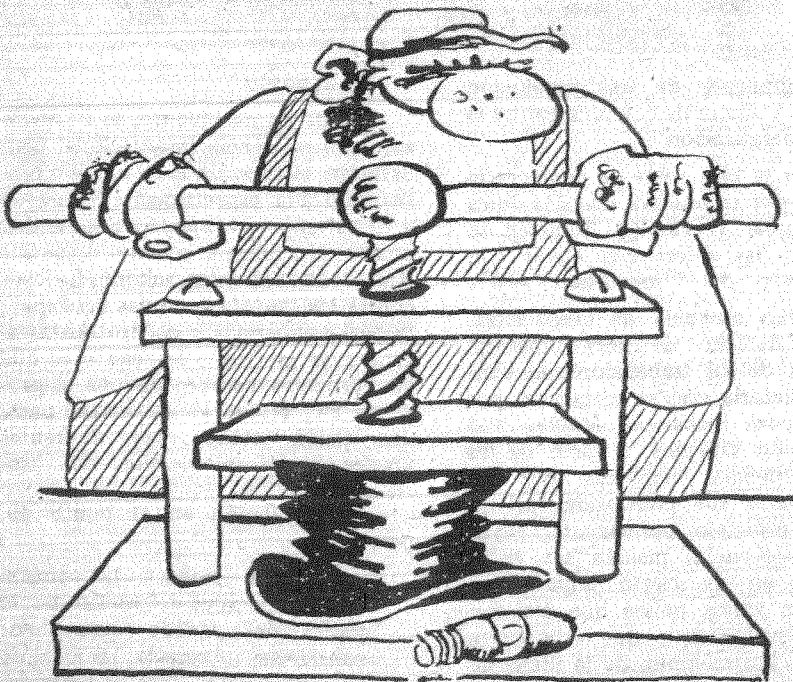

Partido ¿DE CUADROS O DE MASAS?

Una "idea profundamente equivocada, que acostumbra aparecer en los debates, es la que opone partido de cuadros a partido de masas. Si queremos un partido capaz de dirigir la lucha por el socialismo, no precisamos ni una cosa, ni la otra. Precisamos un partido organizado y militante, lo que implica la necesidad de cuadros organizadores. Un partido que sea de masas, porque organizará millares o centenas de millares o hasta millones de trabajadores activos en los movimientos sociales, y porque será una referencia para los trabajadores y la mayoría del pueblo". (resolución del V Encuentro; puntos 211 y 213). ★

PT

UN PARTIDO REVOLUCIONARIO EN CONSTRUCCION



Las características de un partido socialista, también se reconocen por el tipo de sociedad por la cual luchan. Un partido que reclama la democracia para su propio funcionamiento y reivindica los derechos de opinión de diferentes sectores o corrientes, si es coherente, debe hacerlo para con la sociedad que busca. Las raíces del PT están en las luchas de los explotados (con los obreros industriales a la cabeza) por una sociedad más justa. Justicia que no implica solamente mejoras en el nivel económico, sino también en los diferentes planos que componen la existencia de los seres humanos. Derechos colectivos, pero también individuales.

Nada mejor, para percibir los avances en las definiciones del PT en materia de democracia socialista, que citar algunos trechos textuales de las resoluciones del V Encuentro en el apartado de Estrategia, referido a la construcción del socialismo:

"La permanencia de diferentes clases o camadas sociales en el proceso de construcción socialista, por un tiempo difícil de prever de antemano, nos pone frente a la necesidad de reconocer la existencia de diferentes expresiones políticas en la sociedad socialista..."

Las diferentes propuestas para solucionar todos los problemas emergentes en el período de transición, van a agudizar la lucha política, indefectiblemente,

"...disputa que puede polarizarse y tener consecuencias graves si no fuesen tratadas como merecen... disputas que en su mayor parte están dentro del mismo campo socialista, y no disputas entre enemigos".

Como no podía ser de otra manera, el Partido dos Trabalhadores, encuentra como mejor ejemplo de democracia después de la toma del poder a la pequeña Nicaragua:

"El hecho de que en Nicaragua, a partir del Programa del Frente Sandinista de Liberación Nacional (FSLN), a pesar del cerco imperialista y de la posición militar de la "contra" existe libertad sindical, de organización partidaria, de milicias... de comités populares y que inclusive fueran realizadas elecciones democráticas, indica la actualidad de la relación entre la lucha por el socialismo y la democracia. Lejos de la democracia ser una concesión, ella es parte



componente de una revolución viva y factor de combate contra la burocratización".

Pero la cita sobre la democracia popular por la positiva no es la única para marcar el rumbo. También se muestran las diferencias claras con los países del "socialismo real":

"La ausencia de democracia, del derecho de libre organización de los trabajadores es contradictoria con el socialismo por el cual luchamos. Mucho más cuando sabemos, a partir de las experiencias históricas, que esa ausencia fue convertida casi en un principio permanente, cuyas consecuencias pueden ser vistas hoy en un cierto impase que viven varios países que hicieron la revolución y que está en la base por ejemplo, de la lucha de los trabajadores polacos en torno de 'Solidaridad' que el PT siempre

ha apoyado."

Desde su nacimiento, el PT surge con una referencia internacional bien definida: el apoyo a la revolución centroamericana, especialmente Nicaragua y El Salvador y el apoyo a Solidaridad polaco. No faltaron quienes desde sus trincheras estalinistas, saltaran furiosos contra los "católicos ovejas del Papa"; "social-demócratas"; o "trotskistas agentes de la CIA". Lo cierto es que las vertientes convergentes en el proyecto PT, tenían en su mayor parte una visión crítica —con diferentes niveles e interpretaciones del "socialismo real".

La resolución en el punto 49, precisa:

"El PT rechaza la concepción burocrática del socialismo, la visión del partido único, por considerar incorrecta la idea de que cada clase social es representada por un único partido, y que

otros partidos existentes en la sociedad que surja de una revolución serán necesariamente partidos que representen intereses de clase diferentes de los de la clase trabajadora."

Pero cuando se refiere a la democracia socialista, el PT define bien qué significa, en relación a los instrumentos de la sociedad, que son parte de la explotación capitalista, los cuales hay que abolir y no democratizar o profundizar y la importancia de otro tipo de organizaciones sociales con las cuales habrá que convivir y no eliminar por 'decreto':

"Sería una ingenuidad suponer que, conquistado el poder por los trabajadores, esa situación estaría resuelta. A pesar de que la liquidación de la burguesía como clase, comprende también la liquidación de sus organizaciones civiles y de su Estado, gran parte

de las organizaciones sociales de la sociedad civil hoy existentes continuarán existiendo y no pueden ni deben ser abolidas por decreto. Esto significa que en el proceso de construcción del socialismo deberán existir no sólo diversos partidos y diversas organizaciones de la sociedad civil, sino también, que las relaciones de las organizaciones con el poder socialista, serán no sólo de colaboración y participación, sino también de oposición."

Estas definiciones son muy importantes, porque muestran a las claras para nuestro país, que la disyuntiva socialdemocracia - stalinismo, como únicos polos alternativos del socialismo son falsos. Es falso que la única posibilidad posrevolucionaria es el burocratismo y de ahí la necesidad de la socialdemocracia como molde para el desarrollo de un socialismo "huma-

no". Y por otra parte, es falso que los únicos representantes del poder obrero son los partidos comunistas. El socialismo, el poder obrero y la democracia popular, son componentes de una misma perspectiva. Democracia y revolución van juntas. Los derechos colectivos e individuales de la inmensa mayoría de la población —hoy desposeída—, están estrechamente vinculados. El punto 53 del punto citado es claro:

"Es necesario un tratamiento correcto de todas esas cuestiones, en el sentido de mantener abiertos los canales de participación de las masas trabajadoras en el poder de la sociedad y al mismo tiempo, garantizar la existencia del Estado socialista como instrumento fundamental para la construcción socialista, para transformar las libertades políticas y la democracia formales propias del capitalismo, en libertades y democracia real, que debe ser propia del socialismo."

El PT, en sus definiciones, no se limita a expresar las contradicciones específicas de clase, y a ponerse de lado de los asalariados y oprimidos económicamente en el capitalismo y luchar por una sociedad, que en principio los tenga como sectores hegemónicos. Existen en la sociedad capitalista otras contradicciones sociales, que si bien son componente de la lucha anticapitalista, no se agotan una con la otra: estas son las contradicciones específicas de raza, edad, sexo y opciones de diferente tipo, por eso:

"... el proyecto socialista por el cual luchamos, debe incorporar las perspectivas expresadas por los diferentes movimientos sociales que combaten opresiones específicas, como los de las mujeres, los negros, los jóvenes y los homosexuales y sus expresiones ideológicas, en particular el feminismo, indispensable para golpear importantes pilares de la dominación ejercida por la burguesía... debe también integrar movimientos de ámbitos culturales, nacionales o ambientales que buscan responder las agresiones que el capitalismo realiza contra la población y el medio ambiente... La incorporación de esas luchas en el proyecto político proletario, desde hoy, permite frenar el avance de la burguesía, que procura vaciarlas de su contenido crítico y cuestionador de las instituciones y valores del orden burgués." (Idem. ant. punto 52).

LA CENTRAL UNICA DE TRABAJADORES

Hoy día existen dos centrales sindicales en el Brasil, la CGT y la CUT. La primera es hegemonizada por los "pelegos" (burócratas amarillos) en la cual participan militantes del Partido Comunista Brasileiro y del Partido Comunista del Brasil. La CUT, es dirigida desde su fundación por militantes sindicales del Partido dos Trabalhadores.

El proceso de la fundación de ambas centrales es común. Se partía de una estructura sindical, copiada de la Italia fascista, por parte de la dictadura brasilera y que aún conserva rasgos de ella. Estructura basada en el impuesto sindical que se le cobra a los trabajadores y que se reparte entre el Ministerio de Trabajo y los Sindicatos. Esto significaba una importante suma de dinero para los sindicatos, que creaban un aparato gigantesco, con sindicalistas bien pagos, con regalías y con dineros para asistencia (por ejemplo salud). Por otra parte, tanto huelgas, como elecciones, como cualquier actividad sindical, era controlado por el Ministerio de Trabajo y el TSR, tribunal que si declaraba ilegal cualquier actividad del sindicato, podía remover a los miembros de los mismos, intervenirlos y llamar a elecciones (con los proscritos que necesitase). La estructura además, no permitía la existencia de Centrales sindicales. Lo máximo eran las Federaciones por rama (a nivel estadual) y Confederaciones por rama (a nivel nacional). El proceso de conformación de una central, era de por sí, una cuña contra toda esa estructura armada por la dictadura. Este proceso se dio con todo el sindicalismo en su conjunto. Divergencias centrales, sin embargo, hicieron que en el período fundacional de la CUT, se retiraran primero los "pelegos" y luego junto a ellos, ambos partidos comunistas (el pro-albanés se retiró el mismo día de la votación fundacional).

En agosto de 1983, se realiza el Congreso Fundacional de la CUT. Que pone como punto central la lucha contra el impuesto sindical. Cosa que no aceptaba ninguno de los secto-

res sindicales que no participó de la fundación. Los principales sindicatos participan de la fundación, tanto a nivel urbano como a nivel rural. Sin embargo en un principio algunos de ellos quedan, en otro movimiento que iría a fundar la CGT. Poco a poco sin embargo, los sindicatos de la CGT, se van desafilando y entrando en la CUT, que es hoy la mayor central del país, con más de 14 millones de afiliados.

En el mes de octubre se realizó un pacto social en Brasil, firmado por la mayor parte de las organizaciones empresariales del Brasil y por los más importantes sindicatos que

aún dirige la CGT. La CUT se negó a participar en dicho pacto, acusándolo de ser un pacto hambreador con el único objetivo de disminuir el salario de los trabajadores.

Para terminar el punto sobre la Central hegemonizada políticamente por el PT, quisiéramos remarcar el hecho curioso señalado en la introducción, de que en diversas instancias en que nos han visitado dirigentes de la CUT, incluido Jair Meneghelli, su presidente nacional, los órganos de prensa de izquierda evitan decir, que además son dirigentes del Partido dos Trabalhadores. En los diarios del PC, es justificable. Pero, ¿y en los demás? ★



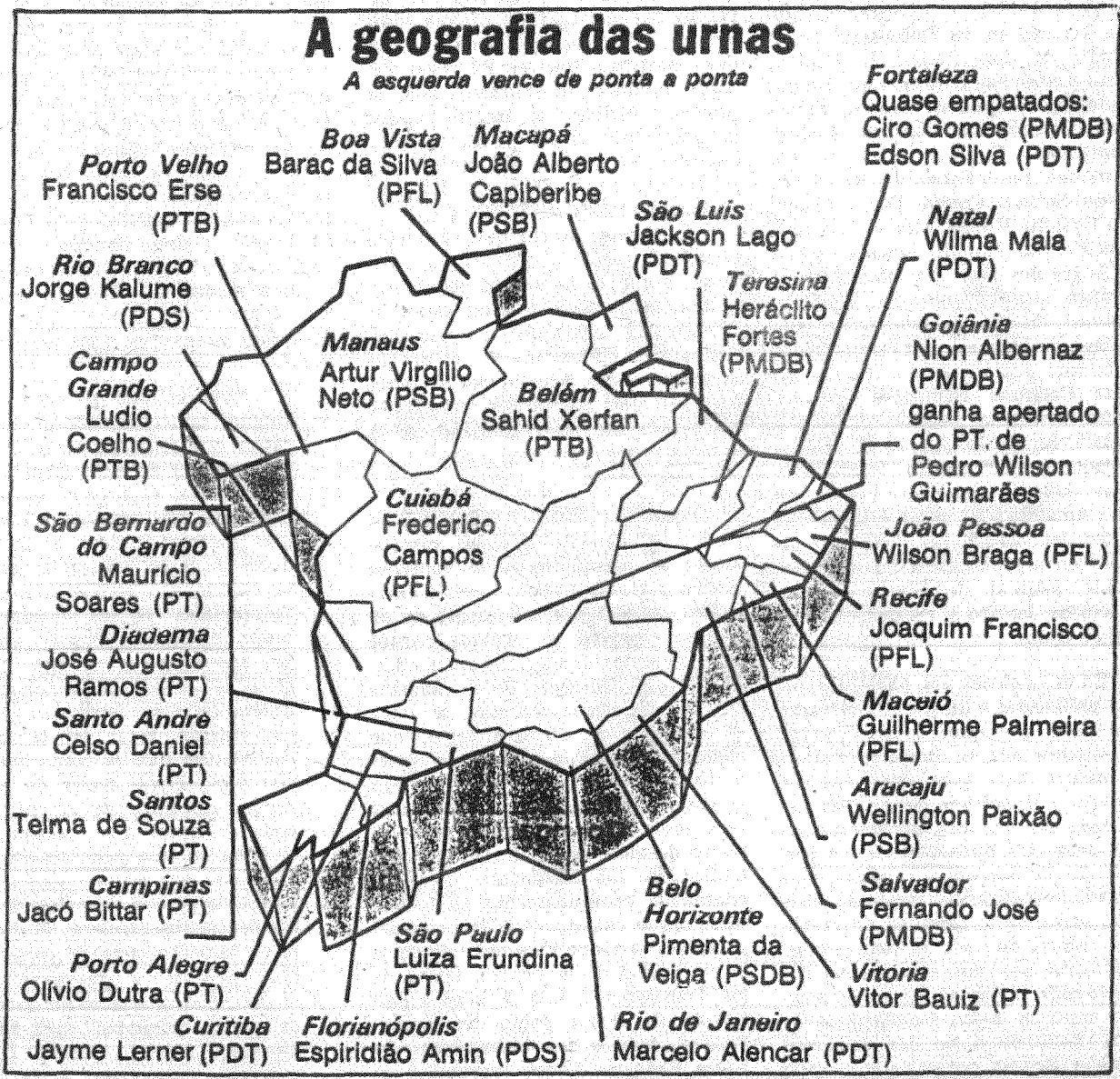
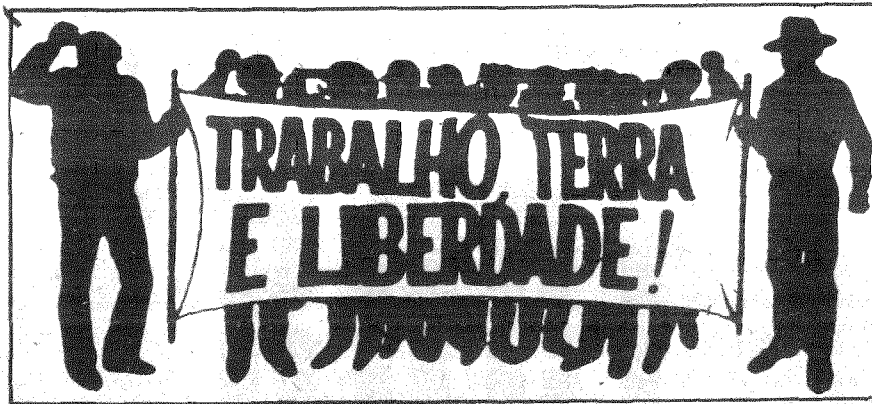

Elecciones Municipales

1988



El noviembre pasado, el PT arrasó en las elecciones para Prefeitos (Intendentes) y Vereadores (Ediles). Triunfó en 36 Prefeituras. En el Estado de San Pablo: la Capital; Santo André; San Bernardo do Campo; Diadema; Campinas; Santos; Piracicaba; Cosmópolis; Cardoso; Cedral; Jaboticabal; Conchas y Presidente Bernardes. En el Estado de Río Grande do Sul: su Capital Porto Alegre; Río Grande; Ronda Alta y Severiano Almeida. En Río de Janeiro triunfó en Angra dos Reis. En Minas Gerais: Ipatinga, Joao Monlevade; Timoteo; Dionisio; Illicínea; Santana de Vargem; Santana do Mahuaçu. En Paraná: Salto de Londra y São João do Triunfo. En Santa Catarina: Campoere. En Espírito Santo: la Capital Victoria y Jaguaré. En Bahía: Amelia Rodríguez y Jaquará. En Ceará: Icapuí. En Goiás: Guapó. En Mato Grosso do Sul: Amambí. En Río Grande do Norte: Janduí. Y más. Disputó saliendo en segundo lugar en Belo Horizonte (capital de Minas Gerais), en Río de Janeiro y en Goiânia, capital de Goiás.

En estas elecciones, pasó entonces de 3 prefeituras a 36. De 170 vereadores a 2.000. ¿Por qué?

Muchos allá en Brasil y también en nuestro país, para minimizar las posturas y la política del PT, han encontrado las más diversas explicaciones. Desde los dirigentes de los partidos de la burguesía brasileira, que pretenden analizar el resultado electoral, sumando la cantidad de Prefeitos y Ediles de todo el país y mostrando que son más que los del PT. O achacarle a Sarney, el haber mandado reprimir a los metalúrgicos de Volta Redonda o no dar aumentos salariales. Brizola, por su parte, cuando percibió que el PT, no iba a regalar su apoyo a las elecciones presidenciales, atribuyó el triunfo de Luiza Erundina en San Pablo al apoyo de

su partido. Interesante; el PT, recibió el apoyo electoral del PC, del PC do B y del PDT de Brizola. Cada uno de estos partidos, sacó 1 vereador, mientras que el PT sacó 18. Aquí también en nuestro país, se pretende atribuir al frente popular integrado por el PT y las otras izquierdas, la garantía del triunfo, sin aclarar que en esa alianza, el PT pone el océano y los demás la canoa.

Si bien es cierto que el pueblo castigó al gobierno y a sus colaboradores, por toda la política económica y la falta de respeto a las garantías individuales, como los propios dirigentes del PT reconocen, el pueblo reconoció al PT, estar limpio de todo; puso en sus manos los principales municipios del país, confiandoles la administración.

Porque cuando se trampeó al pueblo el derecho a elegir directamente al presidente, y el conjunto de los partidos decidió hacerlo entre cuatro paredes por intermedio de un colegio electoral de algunos cientos de representantes elegidos entre ellos. El PT, eje y pionero de la campaña de las elecciones directas, se negó a participar de dicho Colegio, que eligió de presidente a Tancredó Neves y vice a Sarney. Porque el PT, se negó a votar una Constituyente, que si bien tenía algunos avances, desde el punto de vista de los derechos democráticos de los trabajadores, tiene un contenido profundamente reaccionario. Porque cuando llegó, la firma del pacto social a que hacemos referencia en el punto de la Central Unica de los Trabajadores, ésta se negó a participar de dicho pacto retrógrado. Porque cuando los trabajadores de Volta Redonda fueron reprimidos, el sindicato afiliado a la CUT, luchó con uñas y dientes sin conciliar.

Entonces el reconocimiento de la población brasileira, no es gratuito.

No es que por descarte, optó por otro sin conocer sus propuestas y su práctica, sino que por el contrario hizo experiencia con algunos de los otros, los penó y optó por quien lo ha defendido siempre y eso es síntoma de avance en la conciencia del pueblo brasileiro aunque no haya votado por la revolución socialista ya, hoy. Esas fueron las circunstancias externas al PT, que lo llevaron al triunfo. Pero también hubieron circunstancias internas, de un partido que tiene nada más y nada menos que 450 mil militantes. Estos entendieron, como dice Florestán Fernandes para San Pablo que:

“Vencer por el voto significaría tanto revolución democrática con reformas sociales ahora, como el arranque para el socialismo en el futuro. Supieron diseminar ese mensaje a los demás sectores pobres y trabajadores de la ciudad, radicalizando las elecciones y atropellando a los “invencibles” de los partidos del orden instituido. Por fin, monjas, sacerdotes y obispos “progresistas” dieron su contribución. Entendieron esa evolución y recomendaron votar en la única candidatura que se comprometía con perspectivas reales de renovación auténtica de la sociedad civil. El creció a la “sordina” y se sitúa en una posición estratégica para dar soporte decisivo a una victoria de una candidatura que desplegará sus banderas de defensa de la democracia, de participación popular y de socialismo proletario en el ámbito del sistema de poder municipal”. (F. Fern. diputado federal del PT (SP), sociólogo y profesor de la Universidad de San Pablo de la Universidad Católica del mismo estado. Folha de San Pablo 5-12-88, pág. 3). ★

Ninguna conciliación, concertación o pacto. Ninguna confianza en las instituciones burguesas, profundamente reaccionarias. Ningún conciliábulo a puertas cerradas. Apuesta general a la democracia directa y a luchar primero que nada por los derechos y las reivindicaciones de los desposeídos. Nada de confusión en cuanto a la lucha de clases. Nada de intentar hacer desaparecer las clases, ni en el discurso, ni en la política. Administrar los municipios, primero para los pobres. Porque como dice Luiza Erundina, refiriéndose a las ocupaciones de tierra por parte de los faveleros para construirse viviendas, "primero está el derecho a la vivienda, que la propiedad privada". O, como dice Olivio Dutra, Prefeito de Porto Alegre y presidente nacional del PT: "No se hace omelete sin quebrar huevos. Por eso no se admite una ciudad del punto de vista popular si no contrariamos los intereses económicos, de grupos económicos, perfectamente definidos. Los especuladores inmobiliarios, que guardan terrenos sin usar; los empresarios de transporte colectivo; los de la construcción y los grandes comerciantes, son los principales grupos que sin duda serán afectados". (Jornal da Tarde 24-11-88, pág. 7).

Es cierto que el PT, ganó en las grandes capitales que, por otra parte, tienen la mayor cantidad de población. Pero también lo hizo en ciudades fundamentales, como por ejemplo San Bernardo, la ciudad de mayor concentración industrial del mundo, bastión sindical del partido de los trabajadores, cuna del liderazgo de Luis Ignacio da Silva. En Santo André, ciudad de gran cantidad de habitantes, conocida como "dormitorio", porque viven gran cantidad de trabajadores de otros municipios. Ganó en Santos, el principal puerto del Brasil. En Campinas, donde se encuentra una de las refinerías más importantes del Brasil, base fundamental del sindicato de los petroleros. No es casual que el prefeito recién electo, Jacó Bitar, es el dirigente histórico de los trabajadores petroleros, fundador del PT y de la CUT y miembro de la dirección de ambos.

Y el PT ganó también en Diadema. El pueblo lo reeligió y con una ventaja importante. Diadema era una de las tres prefeituras del PT, la única que logró llevar adelante la política petista, para los municipios y los votantes lo reconocieron, así como no lo hicieron en las otras dos. En Diadema el PT, administró para el pueblo: bajó el precio del boleto y como la compañía privada concesionaria no aceptaba, municipalizó el transporte colectivo, compró una flota nueva de ómnibus y puso el

precio del pasaje un 20 o/o por debajo del de San Pablo. Creó un Consejo Popular de Transporte integrado por un representante de cada barrio, uno del sindicato de los trabajadores del transporte y uno del municipio; y puso en manos de dicho Consejo todo lo relativo al transporte. Canalizó las aguas servidas de las favelas y construyó viviendas de emergencia en los barrios marginados. La construcción la hizo con materiales prefabricados por los talleres de la propia intendencia, dando trabajo así a muchos brazos. Multiplicó las escuelas públicas y a principios de año, se daban 68 comidas diarias para niños pobres. Instaló una usina para procesamiento de la basura, dando trabajo también a un sector de hurgadores (selección y separación de basura). La población de Diadema daba más del 50 o/o de su apoyo al PT a comienzos del año. Un porcentaje

realmente único. Pero en Diadema, no todo fueron flores, el prefeito del PT quiso contradecir a las bases del partido, pero éstas impusieron su propio candidato a las elecciones de noviembre. Entonces a mediados de año, el Prefeito Gilson renunció. Pero la población, demostró que no votaba caudillos, sino una política, una postura democrática, una concepción de trabajo y al partido que la encarnaba, el PT. Así volvió a triunfar en noviembre.

En síntesis, el triunfo del PT en las municipales, tiene un significado mucho mayor del que puede desprenderse del simple número de 36 municipios. Por las características de éstos (tamaño, concentración de población, concentración industrial, etc.) y también por las propuestas del PT, que no tienen nada de moderadas y que apuntan a un cuestionamiento a fondo del sistema. ★





PERSPECTIVAS

SER GOBIERNO EN EL CORAZON DEL CAPITALISMO BRASILERO



La victoria de Luiza Erundina en el Municipio de San Pablo, es el elemento que más se destaca del balance electoral. Por más importante que hayan sido las otras victorias en el estado de San Pablo y en otros estados, fue en la capital del estado de San Pablo donde tuvo lugar la principal disputa de estas elecciones.

El PT no ganó sólo en la capital de San Pablo, sino en otros 13 municipios, que sumados representan 15 millones de personas, mitad de la población del estado y casi todos sus principales centros, que conforman esa gigantesca mancha urbana representada por la región metropolitana centrada en San Pablo: la ciudad de San Pablo con más de 10 millones de habitantes, 640 mil en Santo André, 560 mil en San Bernardo y 320 mil en Diadema. Y por fuera del gran San Pablo, 900 mil personas en Campinas, 460 mil en Santos y 250 mil en Piracicaba.

Gobernando las principales ciudades del principal estado de la federación, el PT tiene ahora por delante el gran desafío de consolidar una base social cuantitativa y cualitativamente más amplia y política e ideológicamente más cohesionada, transformándose en el partido mayoritario de la sociedad brasileira, y ganar la adhesión de las amplias masas para su propuesta.

El punto de partida conquistado para eso es ahora muy importante. El PT es la fuerza política ampliamente hegemónica entre los 17 millones de habitantes de los 39 municipios del gran San Pablo, con sus 7 millones de asalariados, que generan el 20 o/o del PBI de Brasil, cerca de 61 mil millones de dólares (sólo a los efectos de comparar, el PBI de Cuba es

de U\$S 15 mil millones y el de Nicaragua de U\$S 2.700 millones). Y en esta zona se acumulan gigantescas contradicciones sociales: 35 o/o de la población vive en favelas, 50 o/o no tiene red sanitaria y el homicidio es hoy la principal causa de muerte de adultos.

La concreción de la vocación mayoritaria del PT es un proceso condicionado, de un lado, a su capacidad de administrar satisfactoriamente estas prefeituras, atendiendo los intereses de la mayoría de la población y centralmente la del municipio de San Pablo, y de otro, a la capacidad de presentar una alternativa creíble para las masas frente a la crisis que atraviesa Brasil.

Estos son los objetivos definidos por la resolución sobre las prefeituras petistas aprobada el 2 de diciembre, por el directorio regional de San Pablo:

- "a) el mejoramiento de las condiciones de vida de los trabajadores a nivel del municipio;
- b) la denuncia constante de las limitaciones de la administración local, señalando siempre que los problemas de fondo del pueblo brasileiro sólo serán resueltos si acabamos con el capitalismo y los trabajadores son poder;
- c) la apertura de espacios y canales a nivel de la administración para que los trabajadores avancen en su organización y participen de forma creciente y directa, a nivel del municipio, de las decisiones sobre todo aquello que les merezca consideración;
- d) el apoyo de la administración municipal a las luchas de los trabajadores contra los gobiernos

estadual y federal y contra el capitalismo."

El Cerco de los Capitalistas

Es importante cualificar con más precisión esta victoria. Como afirma la citada resolución del directorio regional de San Pablo,:

"...la conquista de administraciones municipales petistas no significa que los trabajadores hayan conquistado el poder en su municipio y mucho menos a nivel del país como un todo. El poder es algo mucho más amplio que una prefeitura. Implica el control de los medios esenciales de producción, del aparato de Estado como un todo y de los medios de comunicación de masas. Todos estos continúan, de una u otra forma, bajo control directo de la burguesía.

A nivel del municipio, el poder local es también bastante más amplio que el control de la prefeitura. El poder económico y la fuerza de las elites locales, con su capacidad de cohesión de la sociedad, continúan existiendo, aunque golpeadas por el hecho de no tener más en sus manos el control del Ejecutivo municipal. Mismo a nivel de los instrumentos de ejercicio del poder político local, en prácticamente todos los casos tendremos una Cámara Municipal en su mayoría al servicio de las clases dominantes y que hará reñida oposición a la administración municipal petista."

En la ciudad de San Pablo, de un total de 53 vereadores, el PT eligió 16 (además de otros dos, del PCB y PC do B, en la coalición "Partidos del Pueblo", con los que el PT está proponiendo mantener una coalición partidaria gubernamental). El PSDB, con quien el PT tendrá una relación bastante difícil, eligió 5 vereadores y el PDT 1. Esto significa que Luiza Erundina gobernará en minoría en la Cámara, donde ya se articula un bloque liderado por los vereadores Brasil Vita (PTB) y Antonio Sampaio (PDS).

Hay, por tanto, riesgo de que el PT enfrente un bloqueo legislativo a su administración, en caso de que la presidencia de la Mesa Directiva de la Cámara de San Pablo caiga en las manos de algún vereador de la derecha.

Pero este es apenas un elemento del cerco que el PT sufrirá. Maniobras de los sectores capitalistas cuya actividad está vinculada al espacio urbano (empresarios de ómnibus y de las empresas recolectoras de basura, empresas de obras viales) presiones de los gobiernos estadual y federal, campaña de desgaste en los medios de comunicación de masas y algunas otras amenazas.

Hay una lógica profunda que impregna toda la máquina administrativa de las prefecturas, aún más en el caso de San Pablo —con sus 130 mil funcionarios, siendo más de 5.000 los cargos de confianza. Son aparatos montados para respaldar la acumulación del capital, auxiliar a la gestión de la fuerza de trabajo social, desde el punto de vista burgués; su funcionamiento es montado según criterios distintos de las necesidades sociales del pueblo.

Por eso, es correcto afirmar, como lo hace la resolución del directorio regional de San Pablo, que:

"la contradicción central que enfrentamos, y nuestro gran desafío, es el de conseguir transformar, en este contexto, un aparato político-administrativo que fue hecho para reproducir a nivel local la dominación sobre los trabajadores, en un instrumento más de lucha y conquista de los trabajadores por sus intereses inmediatos y a largo plazo. Responder a ese desafío significa ligar coyuntura y objetivos estratégicos, significa gobernar efectivamente sin transformarnos en meros administradores del capital. Significa evitar el doctrinarismo de querer, por sobre todo, usar la prefectura para denunciar el capitalismo, pero también, evitar el reformismo que consiste en apenas mejorar, a nivel local, las condiciones de reproducción de la

fuerza de trabajo. En síntesis, significa gobernar dentro del capitalismo, pero haciendo que la administración municipal petista sea un elemento importante en la acumulación de fuerzas de los trabajadores en la perspectiva de la superación del capitalismo."

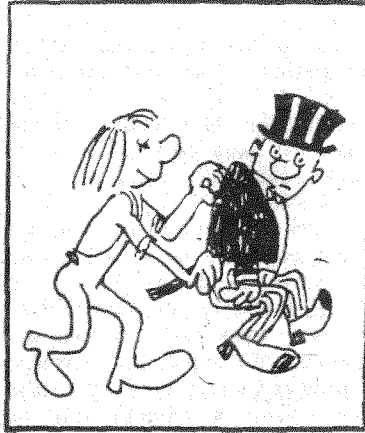

Primer Año de Gobierno

La consecución de los objetivos del PT al frente de la prefectura de San Pablo pasará por la combinación de una serie de cuestiones. La primera y más urgente es la solución del problema presupuestario legado por la administración saliente (Jânio Quadros, PTB). Apenas el 10 o/o de la recaudación tributaria municipal queda en la prefectura (el resto va para el estado y la unión); el presupuesto de la ciudad, en 1988, es de 1.217 millones de dólares; nada distante, por ejemplo, del disponible en 1972 por el Chile de Allende (US\$ 1.500 millones), pero absolutamente insuficiente para suplir las necesidades de esta megápolis.

La deuda del municipio es de mil millones de dólares y se prevee, para el próximo año, un déficit del 25 o/o, que puede aumentar mucho si fuera aprobado el presupuesto federal enviado al Congreso por Sarney, que prevee el pago del 25 o/o de la deuda externa de los estados y municipios en 1989. Y hay aún pagos atrasados del prefeito saliente desde abril, que alcanzan la cifra de US\$ 210 millones, principalmente con las cinco grandes empresas de obras viales contratadas por el prefeito, hoy en un estado irreversible (incluyendo deudas con empresas contratadas para la recolección de basura).

Además de esto, el gobierno estadual debería reintegrar al municipio parte de los servicios y gastos, en áreas como salud y educación, hoy aún bloqueados por el estado. Con gran parte del presupuesto ya comprometido con los gastos corrientes, principalmente las planillas de pagos y corriendo el riesgo de

que sea reducido por los "arreglos" que Jânio Quadros está dejando, el PT tendrá una situación de inflexibilidad presupuestal en la cual las deudas actúan como una bomba de efecto retardado sobre el primer año de gestión, implicando una compleja negociación con empresarios y gobiernos estadual y federal.

Reforma Administrativa y Estatización

Una reforma administrativa, con la eliminación de diversas secretarías y la redefinición del papel de otras, la alteración del funcionamiento del conjunto de la administración y, principalmente, una efectiva descentralización de la "máquina" de la prefectura, es indispensable para conseguir una real inversión de las prioridades. Tal reforma administrativa, entre tanto, sólo será posible a mediano plazo, en la medida en que el PT tome en sus manos las riendas de la administración, planifique una nueva estructura y un nuevo funcionamiento y quiebre la lógica de la inercia de la actual maquinaria administrativa.

Tendrá también, a mediano plazo, el desafío de impedir que la atención de las necesidades fundamentales del pueblo trabajador, como transportes, educación, salud, habitación, continúen siendo fuente de lucro de grupos capitalistas. Garantizar la estatización de estos servicios es conseguir que funcionen con eficiencia y dentro de niveles de productividad adecuados, condición para entablar un combate político e ideológico a las ideas neoliberales y a las visiones que sustentan que la actividad estatal es ineficiente.

Participación Popular y Consejos Populares

La eficacia de la administración pública petista está íntimamente ligada a los mecanismos de control y participación popular que consiga establecer. Esto abarca los problemas de democratización de la gestión del Estado en la esfera municipal, tanto a través de la intervención directa de la población en la administración, mediante canales institucionales de participación (ya sean sectoriales, como consejos de salud, de padres de alumnos, de usuarios de transporte, o generales, como los consejos comunitarios o de presupuesto), como a través de la participación de los funcionarios en la definición de rumbos para las empresas estatales, y las reparticiones públicas.

La democratización de las informaciones, la "transparencia adminis-

trativa" es una condición indispensable para eso. La cooptación o integración de las direcciones, el desarrollo de un método de trabajo paternalista, es el mayor riesgo que corre el PT. Pero eso es, sin duda, uno de los puntos donde aquel tiene más experiencia acumulada.

La cuestión más importante colocada para el PT es, posiblemente, la de los "consejos populares". La organización de masas, sobre bases territoriales, del pueblo trabajador de las ciudades, independiente del Estado en todos los niveles, es un desafío de alcances históricos que el PT tiene por delante. La discusión en el partido sobre el carácter independiente del partido respecto al Estado, la definición de su ubicación en el "campo de la sociedad civil", en una nítida distinción de las formas de participación popular, que corresponden a la democratización de la gestión del Estado.

Su constitución como poder efectivo, como organismo de movilización y lucha basado en la democracia directa, como un eventual cuarto poder está, entre tanto, condicionada

por varios elementos: el nivel de actividad y de experiencia de importantes sectores del movimiento de masas, la posibilidad de centralizar los diferentes movimientos populares hoy sectorizados en marcos regionales; la compatibilidad de esto con las eventuales formas de participación en el sentido de la democratización de la administración, que tiende a transformarse cada vez más en la referencia política de las masas en lucha: la capacidad de administración petista, sin dejar de impulsar su formación (porque sólo ella tendrá los medios materiales para eso), preservar la independencia real (y no sólo formal) de los consejos.

Otra cuestión es la de garantizar la existencia de un manto institucional capaz de cubrir de legitimidad formal e integrar de forma permanente todo esto. La nueva Ley Orgánica municipal que corresponde a la nueva Cámara Municipal elaborar, puede venir a cumplir este papel, siempre y cuando nuestras propuestas ya hayan sido mínimamente implementadas y el PT tenga fuerza para garantizar su aprobación.

Reforzar el Partido

El PT debe dar cuenta de todas estas tareas sin descuidar la construcción partidaria, evitando su vaciamiento o su confusión con las administraciones municipales petistas. En San Pablo, eso pasa también por la reformulación de la actual estructura del partido, dividido en 33 directorios zonales, en los cuales prácticamente no existe nucleamiento y donde el directorio municipal aun es una referencia política y organizativa frágil. Y por enriquecer la militancia hoy diluida en la masa de los afiliados.

El proceso que se abre es bastante complejo, los desafíos enormes y en igual medida los riesgos. Pero lo que el PT puede obtener merece que se corran estos riesgos, empeñándose a fondo en la lucha por la victoria de las administraciones petistas, principalmente en la ciudad de San Pablo. ★

José Correa

José Correa es miembro de la Ejecutiva Municipal del PT en San Pablo.

